Победа

Общественно-политическая
газета Аксайского района

№ 11 (11980) • Пятница

Больше новостей на нашем сайте
pobeda-aksay.ru

26 03 21

16+

Старт дан!

Начальник отдела по физической культуре, спорту, туризму и работе с молодежью Администрации Аксайского района Е.А. Клёсов объявил о начале муниципального этапа Спартакиады Дона – 2021. / 3

Кто бы ни писал – ответим всем

За 2020 год в Администрацию Аксайского района поступило более 2 000 обращений граждан. Все жители получили подробные разъяснения и консультации по интересующим их вопросам. / 5

Стратегия развития туризма

Туризм играет важную роль в обеспечении устойчивого социально-экономического развития Аксайского района. Одним из видов туризма является гастрономический. / 12-13

На «губернаторском контроле»

В ПОСЕЛКЕ ЗОЛОТОЙ КОЛОС ОБУСТРОЯТ ДОРОГИ И КОММУНИКАЦИИ НА УЧАСТКАХ ДЛЯ МНОГОДЕТНЫХ СЕМЕЙ

С многодетными семьями встретились представители региональной власти – Л.В. Федотова, С.В. Куц (справа). / ФОТО автора

НА КОНТРОЛЕ

ДАРЬЯ ЧУПЕРЕВА

Аксайский район с рабочей поездкой посетила группа «губернаторского контроля» во главе с заместителем Губернатора – министром финансов Ростовской области Л.В. Федотовой.

Пункт назначения – поселок Золотой Колос. Здесь еще в 2016 году были выделены участки для многодетных семей. Сегодня на этой территории площадью более 70 гектаров идет комплексное строительство коммуникаций, отсыпаются щебнем основные дороги. Золотой Колос – первый этап масштабного проекта по обеспечению необходимой инфраструктурой земельных участков, выделенных для многодетных семей на территории Рассветовского сельского поселения.

На встрече с владельцами земельных участков 19 марта также присутствовали министр строительства, архитектуры и территориального развития Ростовской области С.В. Куц (ведомство и является заказчиком работ), министр транспорта региона В.В. Окунев, а также представители администраций Аксайского района и Рассветовского сельского поселения, подрядных организаций и ресурсоснабжающих компаний.

С представителями муниципальной и региональной власти инициативная группа граждан, кому были переданы в собственность земельные участки, обсудила вопросы обустройства коммуникаций, а также обеспечения территории транспортной доступностью.

В ходе общения Л.В. Федотова обратила внимание, что, несмотря на общий график работ с датой их окончания и сроками ввода, нет разбивки по годам, что, естественно, вызывает вопросы владельцев участков о ходе работ. Кроме того, заместитель Губернатора посоветовала минстрою регулярно публиковать на сайте ведомства более расширенную информацию о планируемых работах по инфраструктурному обеспечению поселка Золотой Колос до конца 2021 года. Это позволит владельцам участков оперативно узнавать все, что уже сделано на их объекте.

Встреча многодетных семей с представителями власти была первой в подобном ключе, но собеседники уже пришли к конструктивным решениям по ряду вопросов. Так, к примеру, пока строятся коммуникации, будут оборудованы временные съезды к участкам. Также было принято решение закрепить за конкретными участниками инициативной группы диалог с тем или иным ведомством для более конструктивной работы.

Окончательный срок строительства внутриплощадочных сетей, инженерно-технического обеспечения территории – конец 2022 года. Электричество будет подключено во втором квартале 2021 года. Проектирование водоснабжения будет завершено в 2021 году.

До конца текущего года планируется построить газопровод от ГРС-1, который будет обеспечивать голубым топливом как Золотой Колос, так и другие поселки, где выданы участки.

В Аксайском районе начался месячник чистоты

БЛАГОУСТРОЙСТВО

ТАТЬЯНА РУСЛАНОВА

18 марта прошло заседание штаба по наведению санитарного порядка и благоустройству. Вопросы ликвидации свалочных очагов на территории городского и сельских поселений Аксайского района обсуждали глава районной Администрации В.И. Борзенко, его заместитель А.Г. Морозов, главы поселений.

Как отметил Виталий Иванович, первоочередная задача штаба – выявить и ликвидировать свалочные очаги на территории Аксайского района, чтобы не было стыдно перед жителями и гостями района.

Сотрудники Управления коммунального и дорожного хозяйства Администрации Аксайского района регулярно проводят мониторинг проблемных точек района на предмет возникновения новых свалочных очагов и ликвидации ранее обнаруженных. На основании выездов специалистов была составлена «карта свалок». К моменту совещания семь мест скопления мусора из 15 выявленных уже убрали. Эта работа будет продолжена.

– Большинство несанкционированных свалок образуются в полях, лесополосах, это ежегодная проблема. Необходимо этим местам уделять особое внимание, особенно в районе областных и федеральных автомобильных дорог, – отметил заместитель главы Администрации района по вопросам ЖКХ, транспорта и дорожного хозяйства А.Г. Морозов.

Также было отмечено, что в Ростовской области с 15 марта по 17 апреля 2021 года проходит месячник чистоты, и завершается он обычно проведением областного субботника, который состоится 17 апреля 2021 года. В период месячника еженедельно в поселениях района будут проходить «чистые пятницы».

Стоит добавить, что работа по ликвидации выявленных нарушений правил благоустройства находится на личном контроле глав администраций поселений. В связи с этим В.И. Борзенко поручил главам поселений провести беседы с собственниками земель сельхозназначения, а также с представителями организаций, ответственных за содержание придорожных полос. Кроме того, главам необходимо будет усилить работу по наведению санитарного порядка, ликвидации визуального мусора на остановках, фонарных столбах, деревьях, контролировать своевременный вывоз ТКО и санитарно-техническое состояние контейнерных площадок и в кратчайшие сроки устранить выявленные замечания.

Читайте новости первыми
на сайте www.pobeda-aksay.ru
и в наших группах соцсетей

ПАНОРАМА СОБЫТИЙ НЕДЕЛИ

Достройка или компенсация

ДОЛЕВОЕ СТРОИТЕЛЬСТВО

АННА СЕМЕНОВА

19 марта в Администрации Аксайского района прошла встреча с инициативной группой дольщиков, в том числе дольщиков «Сигмы».

В ней приняли участие заместитель главы Администрации Аксайского района по вопросам строительства, архитектуры и территориального развития М.А. Горохов, глава администрации города Аксая А.М. Агрызков, представители прокуратуры, полиции, регионального фонда защиты прав дольщиков.

Были рассмотрены вопросы реализации всех домов, которые строятся на территории Аксайского района с долевым участием граждан. По большинству объектов участников долевого строительства вопрос решен: строительство домов в стадии завершения либо граждане получают денежные компенсации.

Самый проблемный вопрос – дом по улице Мендлеева, 53-а. Восстановлению прав дольщиков этого объекта на совещании уделили особое внимание.

М.А. Горохов и А.М. Агрызков на встрече с дольщиками. / ФОТО Юлии Фроловой

Участникам долевого строительства рассказали, что заявка на получение областной субсидии направлена в Правительство Ростовской области, ответа на нее пока нет.

Параллельно рассматривается вариант восстановления прав участников долевого строительства через механизм федерального фонда защиты прав дольщиков. При этом возможны два варианта: получение денежной компенсации либо достройка дома. Представитель регионального фонда пояснил, что в случае принятия решения о достройке дома сроки восстановления прав дольщиков зависят от степени готовности конкретного дома. Максимальный срок – три года, но если степень готовности высокая, то и сроки достройки будут гораздо меньше.

Также представитель фонда выразил готовность подготовить подробные ответы на все вопросы дольщиков.

К нам – за ухой!

АКСАЙСКИЙ РАЙОН ВСЕГДА РАД ГОСТЯМ

РАЗВИТИЕ ТУРИЗМА

КСЕНИЯ ХОРОШИХ

Туризм играет важную роль в обеспечении устойчивого социально-экономического развития Аксайского района. Приоритеты в сфере туризма учтены при разработке Стратегии социально-экономического развития Аксайского района до 2030 года, в рамках которой реализуется муниципальная программа «Развитие культуры и туризма».

Главная цель развития туризма на территории Аксайского района заключается в формировании благоприятных условий для создания конкурентоспособной туристско-рекреационной отрасли в качестве одной из приоритетных отраслей экономики, обеспечивающей, с одной стороны, спрос потребителей (как российских, так и зарубежных) на удовлетворение своих потребностей в туристско-рекреационных услугах, а с другой, значительный вклад в социально-экономическое развитие района за счет увеличения доходной части бюджета, притока инвестиций, увеличения числа рабочих мест, сохранения и рационального использования культурно-исторического и природного наследия.

В нашем районе туристам есть где расположиться, отдохнуть – развита сеть гостиничных комплексов. На территории Аксайского района осуществляют деятельность 37 гостиниц в общей сложности на 550 номеров.

Центром туризма Донского края является станица Старочеркасская, где можно не только погулять, полюбоваться местным колоритом, но и отведать блюда донской кухни. А рестораны и базы отдыха левобережной части района предлагают гостям региона насладиться видом на Дон и отведать местную кухню.

Одним из видов туризма является гастрономический, основная цель которого заключается в знакомстве с Донским краем через призму национальной гастрономии. И здесь уже еда выступает в первую очередь как категория культуры.

Отрадно, что Ростовская область вошла в пятерку лучших регионов для гастрономического туризма. Гастрономический туризм – это нечто большее, чем просто обычная поездка, это хорошо продуманный комплекс мероприятий для дегустации традиционных в определенных местностях блюд, имеющих свой особенный вкус.

Знаменитая уха, запеченный карп, чиненный капустой и икрой, пироги и расстегаи, мясо и рыба, приготовленные на открытом огне. Кафе и рестораны готовы познакомить туристов не только с кухней, но и бытом казаков.

Для развития туризма в районе созданы все необходимые условия. Это касается и организации соответствующей инфраструктуры отрасли – это гостиницы, объекты общественного питания, парковки и так далее. И, прежде всего, историко-культурный потенциал.

КСТАТИ

Аксайский район войдет в «железнодорожный» турмашрут. Новые экскурсионные туры по Ростовской области планирует предложить туристам компания «РЖД ТУР». Путешествия в формате «поезд-отель» будут проходить по знаковым местам донского региона, в том числе и Аксайского района.

Гости региона смогут посетить станицу Старочеркасскую – первую столицу донского казачества и место рождения знаменитого атамана Матвея Платова. Ежегодно станица принимает сотни тысяч туристов со всего мира. Путешественники приезжают на автомобилях самостоятельно, прибывают туристическими группами на автобусах и теплоходах. Теперь посещение Старочеркасской будет доступно и для тех, кто путешествует по железной дороге.

Соглашение о сотрудничестве Агентства по туризму и деловым коммуникациям Ростовской области с Северо-Кавказским филиалом Федеральной пассажирской компании подписано на международной туристической выставке МИТТ-2021.

Воскресенский собор в ст. Старочеркасской. / ФОТО автора

Проводимые культурные, спортивные и религиозные мероприятия в различных уголках Аксайского района являются мощным импульсом развития массового туризма и способствуют увеличению потока туристов и экскурсантов.

Продолжение темы на 12-13-й стр.

Вакцинация продолжается

ЗДРАВООХРАНЕНИЕ

КСЕНИЯ ХОРОШИХ

Продолжается вакцинация от коронавирусной инфекции. В настоящее время в Аксайском районе 1 600 человек получили первый компонент вакцины, 1 350 – закончили вакцинацию.

По-прежнему поставить прививку можно в районном Доме культуры «Факел», прививочном кабинете Аксайской центральной районной больницы, мобильные бригады медиков выезжают в населенные пункты района и на предприятия.

22 марта на территории Старочеркасского сельского поселения прошел второй этап вакцинации населения от коронавирусной инфекции.

Социальные работники отделения социального обслуживания на дому Центра социального обслуживания граждан пожилого возраста и инвалидов совместно с терапевтом ФАПа Марией Александровной Верзаковой провели разъяснительную работу с населением и анкетирование желающих.

Терапевтом был составлен график, согласно которому проводилась вакцинация. Автобусом «Демография» осуществлялась доставка граждан, которых сопровождали социальные работники Надежда Николаевна Панчук и Марина Павловна Зубарева. Вакцинировалось 40 человек: из них два социальных работника, три получателя социальных услуг.

Сегодня, по словам начальника штаба вакцинации Аксайской центральной районной больницы Д.В. Каменева, основной упор делается на введение второго компонента. В четверг пришла крупная партия первого компонента вакцины. Медперсонал обзвонил тех, кто записался на прививку, и приглашал граждан в прививочные кабинеты. За неделю планируется привить порядка 600 человек. Сейчас в очереди на вакцинацию около 1 000 человек.

Вакцинация идет и в Старочеркасском поселении. / ФОТО из архива ЦСО

ТОРГОВЛЯ

Где будут рынки и ярмарки?

В Ростовской области будут предусмотрены дополнительные меры по стимулированию предпринимательской активности и самозанятости граждан, а также расширению сбыта продукции отечественных производителей.

Соответствующее распоряжение (от 18 марта 2021 года № 192) подписал Губернатор В.Ю. Голубев. Документ принят в развитие распоряжения Правительства РФ № 208 от 30 января 2021 года о мерах обеспечения продовольственной безопасности. Органам местного самоуправления в Ростовской области рекомендовано до конца марта определить дополнительные места для размещения торговых рынков и сезонных ярмарок, обеспечив их максимальную доступность для населения. В частности, муниципалитеты должны в полном объеме обеспечить торговыми местами на рынках и ярмарках крестьянские (фермерские) хозяйства, а также граждан, ведущих личное подсобное хозяйство, садоводов, огородников, заготовителей лесных ресурсов.

Отдельное внимание в подписанном Губернатором документе уделено устранению излишнего администрирования рынков, в том числе недопустимости ограничений по ассортименту продукции.

Читайте новости первыми
на сайте www.pobeda-aksay.ru
и в наших группах соцсетей

СПАРТАКИАДА ДОНА

ТАТЬЯНА РУСЛАНОВА

Старт дан!

В РОСТОВСКОЙ ОБЛАСТИ ПРОХОДИТ МУНИЦИПАЛЬНЫЙ ЭТАП СПАРТАКИАДЫ ДОНА – 2021

Ежегодно в многоэтапных состязаниях участвуют более 70 тысяч поклонников спорта и здорового образа жизни. В этом году дончане будут соревноваться в 19 спортивных дисциплинах. В их числе мини-футбол, стритбол, волейбол, легкая атлетика, плавание, настольный теннис, дартс, рыболовный спорт, перетягивание каната, прием нормативов Всероссийского комплекса «Готов к труду и обороне» и многие другие.

Показательное выступление гимнасток на открытии муниципального этапа Спартакиады Дона – 2020. / ФОТО Юлии Фроловой

Самое массовое многоэтапное соревнование Ростовской области стартовало в январе текущего года и продлится до сентября. Оно проводится в три этапа. Команды муниципальных образований в этом году будут состязаться с января по июль. Зональный этап пройдет в августе 2021 года. Финальные соревнования состоятся в сентябре в Ростове-на-Дону. Участвовать в них могут жители Ростовской области независимо от уровня подготовки. Профессиональные спортсмены и спортсмены, входящие в состав спортивных сборных команд субъектов, принимать участие в соревнованиях Спартакиады не смогут.

В Аксайском районе испытания Спартакиады стартуют 28 марта во Дворце спорта. В этот день состоятся церемония открытия и соревнования по плаванию. Об этом сообщил начальник отдела по физической культуре, спорту, туризму и работе с молодежью Администрации Аксайского района Е.А. Клёсов.

Большая часть соревнований придется на апрель – в это время пройдут состязания по волейболу (мужскому и женскому), шахматам, шашкам, инвалидному спорту (шашки и шахматы), уличному баскетболу, мини-футболу, а также участники выполнят нормы ГТО.

В мае команды будут соревноваться во фланкировке казачьей шашкой, настольному теннису, пройдут соревнования среди спортивных семей. А в июне – соревнования по рыболовному и гиревому спорту, армрестлингу, дартсу, перетягиванию каната.

Завершится муниципальный этап в Аксайском районе 27 июня 2021 года. Также в апреле в Аксайском районе проходит муниципальный этап Спартакиады школьников Ростовской области. В состязаниях примут участие команды учащихся 7 – 8 классов образовательных организаций. Школьники покажут свои умения в волейболе (среди мальчиков и девочек), баскетболе (среди мальчиков и девочек), мини-футболе, легкой атлетике, а также ребята выполнят нормы ГТО. По итогам этапа будет сформирована сборная команда Аксайского района, которая примет участие в зональном этапе, где нужно будет соревноваться с Азовским, Кагальницким, Веселовским, Зерноградским районами.

Самое массовое спортивное мероприятие области, Спартакиада Дона, впервые организовано в 2014 году по инициативе Губернатора Ростовской области В.Ю. Голубева. Главная цель Спартакиды – увеличение количества граждан, систематически занимающихся физкультурой и спортом. В соответствии с региональным проектом «Спорт – норма жизни», разработанным в рамках национального проекта «Демография», доля жителей области, систематически занимающихся физической культурой и спортом, по итогам 2024 года должна составить 57,9 процента. Сегодня этот показатель для Ростовской области составляет 49,6 процента, или около двух миллионов дончан.

АКТУАЛЬНО

Жилье – медикам

На Дону нужно разработать механизм обеспечения жильем молодых медиков. Соответствующие предложения Губернатор В.Ю. Голубев поручил выработать и представить до 1 мая этого года, сообщается на официальном портале Правительства Ростовской области.

Такую задачу В.Ю. Голубев поставил региональному минздраву и другим профильным ведомствам в ходе заседания оргкомитета по проведению в Ростовской области Года первичной медико-санитарной помощи. Кроме регионального минздрава и профильных министерств, к разработке механизма обеспечения жильем молодых медиков, приехавших работать на село, должны подключиться и руководители муниципалитетов.

По информации областного минздрава, сейчас укомплектованность врачебными кадрами составляет 81,3 процента, средним медперсоналом – 74,9 процента.

Вопрос необходимости разработки новых региональных программ по обеспечению жильем медиков поднял главный врач Центральной больницы Аксайского района, председатель Общественного совета при областном министерстве здравоохранения И.В. Галеев.

– В Ростовской области действуют программы «Земский врач», «Земский доктор», но полностью решить проблему закрепления медицинских кадров на селе они не могут. Возможно, в регионе надо внедрять схему предоставления ведомственного жилья, которое со временем может стать личным, – считает Игорь Владимирович.

Губернатор уверен: решение жилищного вопроса для медиков, как и улучшение материально-технической базы, сможет привлечь на работу в села и малые города молодых специалистов.

– Необходимо основательно заняться этим вопросом и выработать свой региональный механизм. Возможно, предстоит даже подумать о принятии областного закона. Решение проблемы должно идти более активно, чем сейчас, – сказал Василий Юрьевич.

Губернатор также определил задачу областному минздраву до конца этого года обеспечить доступ пациентов к электронным медицинским документам через личный кабинет портала госуслуг «Мое здоровье». Глава региона подчеркнул, что в Год первичной медико-санитарной помощи модернизация первичного звена – один из приоритетов в развитии областной системы здравоохранения.

БЛАГОТВОРИТЕЛЬНОСТЬ

Игрушки для детского сада

Заместитель председателя Ростовского регионального совета сторонников «ЕДИНАЯ РОССИЯ» И.А. Смычок побывал в новом детском саду «Спутник», который скоро откроет свои двери для маленьких жителей поселка Верхнетемерницкий Аксайского района, сообщается на региональном сайте партии.

Игорь Альбертович познакомился с директором детсада, осмотрел помещения для занятий с детьми и в качестве шефской помощи передал подарки для будущих воспитанников: игрушки, развивающие игры и спортивный инвентарь.

– Поселок Верхнетемерницкий развивается быстрыми темпами. Вопрос детского сада назрел давно, и, к счастью, решение уже найдено. Уверен, новый социальный объект сделает жизнь местных жителей еще комфортнее и удовлетворит потребность в дошкольном учреждении, – отметил сторонник партии.

По словам заведующей Рены Ризвановны Саркисян, после небольших технических доработок и получения нормативных документов, детский сад сможет начать свою работу.

– Совсем скоро детсад будет открыт для посещения. Новые игрушки уже сегодня займут свои места на ранее пустовавших полках и будут дожидаться наших маленьких воспитанников, – добавила она.

Алена Александрова

ПАНОРАМА СОБЫТИЙ НЕДЕЛИ

ЕГЭ для родителей

ОБРАЗОВАНИЕ

В марте стартовала Всероссийская акция «Единый день сдачи ЕГЭ родителями», ее инициатором традиционно выступает Федеральная служба по надзору в сфере образования и науки. В этом году родители смогут написать единый государственный экзамен (далее – ЕГЭ) по русскому языку.

На территории Аксайского района мероприятие проходит в четвертый раз. В 2021 году был открыт пункт проведения экзамена в Аксайской СОШ № 2. В этом году родители выпускников снова смогли поменяться местами со своими детьми и пройти всю процедуру ЕГЭ: от рамки металлодетектора до получения результатов госэкзамена. Им представилась возможность пройти регистрацию на входе в пункт, посмотреть, как организуется рассадка в аудиториях и выглядят рабочие места участников ЕГЭ, заполнить бланки, а также увидеть, как осуществляется контроль на госэкзамене, печатаются экзаменационные материалы, написать экзаменационную работу, составленную из заданий, аналогичных тем, что будут на ЕГЭ.

17 марта в Аксайской СОШ № 2 собрались родители учащихся аксайский школ. На входе, в первую очередь, в специально отведенной аудитории пришлось оставить мобильные телефоны и другие вещи (так будет на настоящем экзамене). Далее родители проходили через металлорамку, регистрировались. При себе у взрослых были паспорта и черные гелиевые ручки.

Учитывая категорию участвующих в акции, экзамен провели в усеченном варианте, рассчитанном не на обычные три – четыре часа. Соответственно, количество заданий также было сокращено. Был проведен подробный инструктаж, после которого запустили печать контрольно-измерительных материалов (КИМов) прямо в аудитории. Следующим этапом было заполнение бланков, затем родители принялись за задания.

Акция была проведена с соблюдением санитарных и противоэпидемиологических требований. Родители серьезно отнеслись к ней, порядок в ходе экзамена никто не нарушал, все ответственно выполняли задания. Все родители отметили важность психологической подготовки детей к экзаменам, которая является одним из главных факторов успешного прохождения аттестации.

Организаторами ЕГЭ на этом экзамене стали настоящие организаторы госэкзаменов, что дало им возможность еще раз повторить всю процедуру, ведь совсем скоро основной период экзаменов. Он продлится с 31 мая по 2 июля 2021 года.

Я.Ю. Фоменко, методист Управления образования Администрации Аксайского района

Читайте новости первыми
на сайте www.pobeda-aksay.ru
и в наших группах соцсетей

ОФИЦИАЛЬНО

ПРАВИТЕЛЬСТВО РОСТОВСКОЙ ОБЛАСТИ
МИНИСТЕРСТВО ИМУЩЕСТВЕННЫХ И ЗЕМЕЛЬНЫХ ОТНОШЕНИЙ, ФИНАНСОВОГО ОЗДОРОВЛЕНИЯ ПРЕДПРИЯТИЙ, ОРГАНИЗАЦИЙ РОСТОВСКОЙ ОБЛАСТИ

ПОСТАНОВЛЕНИЕ

12.02.2021 г. г. Ростов-на-Дону № П-2

О проведении государственной кадастровой оценки на территории Ростовской области

В соответствии со статьей 11 Федерального закона от 03.07.2016 № 237-ФЗ «О государственной кадастровой оценке», статьей 6 Федерального закона от 31.07.2020 № 269-ФЗ «О внесении изменений в отдельные законодательные акты Российской Федерации» министерство имущественных и земельных отношений, финансового оздоровления предприятий, организаций Ростовской области

ПОСТАНОВЛЯЕТ:

1. Провести в 2022 году государственную кадастровую оценку в отношении всех учтенных в Едином государственном реестре недвижимости на территории Ростовской области земельных участков.

2. Провести в 2023 году государственную кадастровую оценку в отношении всех учтенных в Едином государственном реестре недвижимости на территории Ростовской области зданий, помещений, сооружений, объектов незавершенного строительства, машино-мест.

3. Государственному бюджетному учреждению Ростовской области «Центр содействия развитию имущественно-земельных отношений Ростовской области» (Михайлов Ю.А.) провести работы по определению кадастровой стоимости объектов недвижимости, указанных в пунктах 1 и 2 настоящего постановления.

4. Настоящее постановление вступает в силу со дня его официального опубликования.

5. Контроль за выполнением настоящего постановления оставляю за собой.

Министр **Е.В. Осыченко**

ИЗВЕЩЕНИЕ
о проведении на территории Ростовской области государственной кадастровой оценки в 2022 – 2023 годах и о приеме государственным бюджетным учреждением Ростовской области «Центр содействия развитию имущественно-земельных отношений Ростовской области» документов, содержащих сведения о характеристиках объектов недвижимости

В соответствии со статьей 11 Федерального закона от 03.07.2016 № 237-ФЗ «О государственной кадастровой оценке» (далее – Закон о кадастровой оценке) минимущество Ростовской области информирует о принятии решения о проведении на территории Ростовской области в 2022 году государственной кадастровой оценки в отношении всех учтенных в Едином государственном реестре недвижимости на территории Ростовской области земельных участков, в 2023 году государственной кадастровой оценки в отношении всех учтенных в Едином государственном реестре недвижимости на территории Ростовской области зданий, помещений, сооружений, объектов незавершенного строительства, машино-мест.

Работы по определению кадастровой стоимости будет выполнять государственное бюджетное учреждение Ростовской области «Центр содействия развитию имущественно-земельных отношений Ростовской области» (далее – ГБУ РО).

В соответствии с пунктом 3 статьи 12 Закона о кадастровой оценке в целях сбора и обработки информации, необходимой для определения кадастровой стоимости, правообладатели объектов недвижимости или их представители вправе предоставить ГБУ РО декларации о характеристиках соответствующих объектов недвижимости.

Форма декларации о характеристиках объекта недвижимости, а также порядок ее рассмотрения ГБУ РО установлены приказом Минэкономразвития России от 04.06.2019 № 318 «Об утверждении порядка рассмотрения декларации о характеристиках объекта недвижимости, в том числе ее формы».

Прием документов, содержащих сведения о характеристиках объектов недвижимости, осуществляется ГБУ РО:

– на бумажном носителе по адресу: ул. Страны Советов, 19, г. Ростов-на-Дону, 344023, телефон: 8(863) 255-24-75, 255-24-78;

– в форме электронного документа, подписанного усиленной квалифицированной электронной подписью заявителя или его представителя, по электронной почте: razvitie-ro@yandex.ru.

С порядком подачи деклараций, формой декларации и нормативно-правовыми актами по вопросам предоставления и заполнения декларации можно ознакомиться на официальных сайтах ГБУ РО и минимущества Ростовской области в сети Интернет.

Должен знать каждый!

К СВЕДЕНИЮ

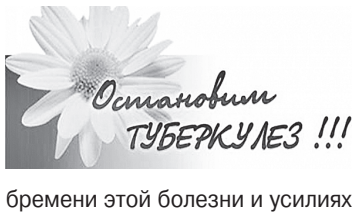

24 марта отметили Всемирный день борьбы с туберкулезом.

Это мероприятие дает возможность повысить информированность населения об огромном бремени этой болезни и усилиях по ее профилактике и лечению во всем мире.

В.В. Сорокобаткин, главный врач филиала ФБУЗ «ЦГиЭ в РО» в г. Ростове-на-Дону

О том, что необходимо знать о туберкулезе каждому из нас для личной безопасности, вы можете прочитать на сайте pobeda-aksay.ru

Высокая оценка аграриев района

СЕМЬ РАБОТНИКОВ АПК АКСАЙСКОГО РАЙОНА УДОСТОЕНЫ ГОСУДАРСТВЕННЫХ НАГРАД

УВАЖЕНИЯ ДОСТОЙНЫ

15 марта Президент РФ В.В. Путин подписал Указ № 146 «О награждении государственными наградами». Документ утверждает награждение людей, которые внесли вклад в развитие сельского хозяйства.

К высоким наградам представлены семь тружеников села Аксайского района.

Медалью ордена «За заслуги перед Отечеством» II степени награждены Николай Клачков – тракторист крестьянско-фермерского хозяйства Александра Апонасенко, Николай Корбан – механизатор ООО «Темерницкое», Владимир Олешко – глава крестьянско-фермерского хозяйства, Владимир Гринчук, директор ООО «Ольгинское».

Звания «Заслуженный работник сельского хозяйства» удостоены Николай Долгушин – тракторист ООО «Аксайская земля», Андрей Крылов – механизатор ООО «Темерницкое», Нина Лесняк – ветеринарный врач ООО «Аксайская птицефабрика».

Также за многолетний добросовестный труд медалью ордена «За заслуги перед Отечеством» II степени награжден начальник Управления сельского хозяйства и продовольствия Администрации Аксайского района Владимир Кириллович Соцкий.

– Мы гордимся нашими аграриями, они по праву заслужили столь высокую оценку своего труда, – отметил глава Администрации Аксайского района В.И. Борзенко. – Сельскохозяйственный труд – нелегкий, но очень важный и значимый. Земля требует постоянного внимания от тех, кто на ней трудится, но и за вложенный труд отдает полной мерой. И то, что работники агропромышленного комплекса Аксайского района уже несколько лет подряд собирают рекордные урожаи – это результат целенаправленного ежедневного труда и грамотного ухода.

В.К. Соцкий работает в сельскохозяйственном производстве 32 года, из них 19 лет – в органах управления агропромышленным комплексом. Владимир Кириллович уделяет первостепенное внимание развитию агропромышленного комплекса. По его инициативе на предприятиях совершенствуется научно обоснованная система земледелия, внедрены ресурсосберегающие технологии возделывания культур. За последние годы в Аксайском районе возросло производство продукции практически по всем направлениям сельского хозяйства, а предприятия АПК ежегодно получают грантовую поддержку.

Так, только в 2020 году всеми категориями хозяйств Аксайского района собрано более 110 тысяч тонн ранних зерновых и зернобобовых культур, 19,6 тысячи тонн масличных культур.

Владимир Олешко и Владимир Гринчук – одни из самых успешных руководителей сельхозпредприятий района. Ежегодно благодаря грамотному управлению предприятия собирают богатые урожаи, регулярно обновляют парк техники.

В.К. Соцкий.

Нина Степановна Лесняк работает в сельскохозяйственном производстве 51 год, из них 21 – в ООО «Аксайская птицефабрика». При ее умелом эффективном руководстве работой ветеринарного подразделения ежегодно растет производительность и качество продукции птицефабрики. В прошлом году здесь произвели 178 млн куриных яиц.

Также многие годы трудятся в агропромышленном комплексе трактористы Николай Долгушин и Николай Клачков, механизаторы Андрей Крылов и Николай Корбан. Их стаж – от 26 лет до 41 года.

Ежегодно трактористы обрабатывают более трех тысяч гектаров пашни каждый. При этом они не только качественно выполняют свою работу, но и регулярно перевыполняют нормативы.

– Я поздравляю тружеников села с заслуженными наградами и благодарю их за весомый вклад, который они вносят в экономику Аксайского района, – подчеркнул В.И. Борзенко.

В.А. Олешко.

В.С. Гринчук.

Н.С. Лесняк.

Н.А. Долгушин.

А.В. Крылов.

Н.А. Корбан.

/ ФОТО Управления сельского хозяйства Администрации Аксайского района

Читайте новости первыми
на сайте www.pobeda-aksay.ru
и в наших группах соцсетей

Кто бы ни писал – ответим всем

ЗА 2020 ГОД В АДМИНИСТРАЦИЮ АКСАЙСКОГО РАЙОНА ПОСТУПИЛО БОЛЕЕ 2 000 ОБРАЩЕНИЙ ГРАЖДАН

ВЛАСТЬ И ОБЩЕСТВО

ТАТЬЯНА РУСЛАНОВА

Важную роль в деятельности Администрации Аксайского района занимает работа с обращениями граждан. Управляющий делами Администрации Аксайского района Ирина Николаевна ПОНОМАРЕВА проанализировала результаты рассмотрения обращений граждан, поступивших в Администрацию за 2020 года.

Тематика обращений, поступивших в Администрацию Аксайского района за 2020 год (по основным категориям)

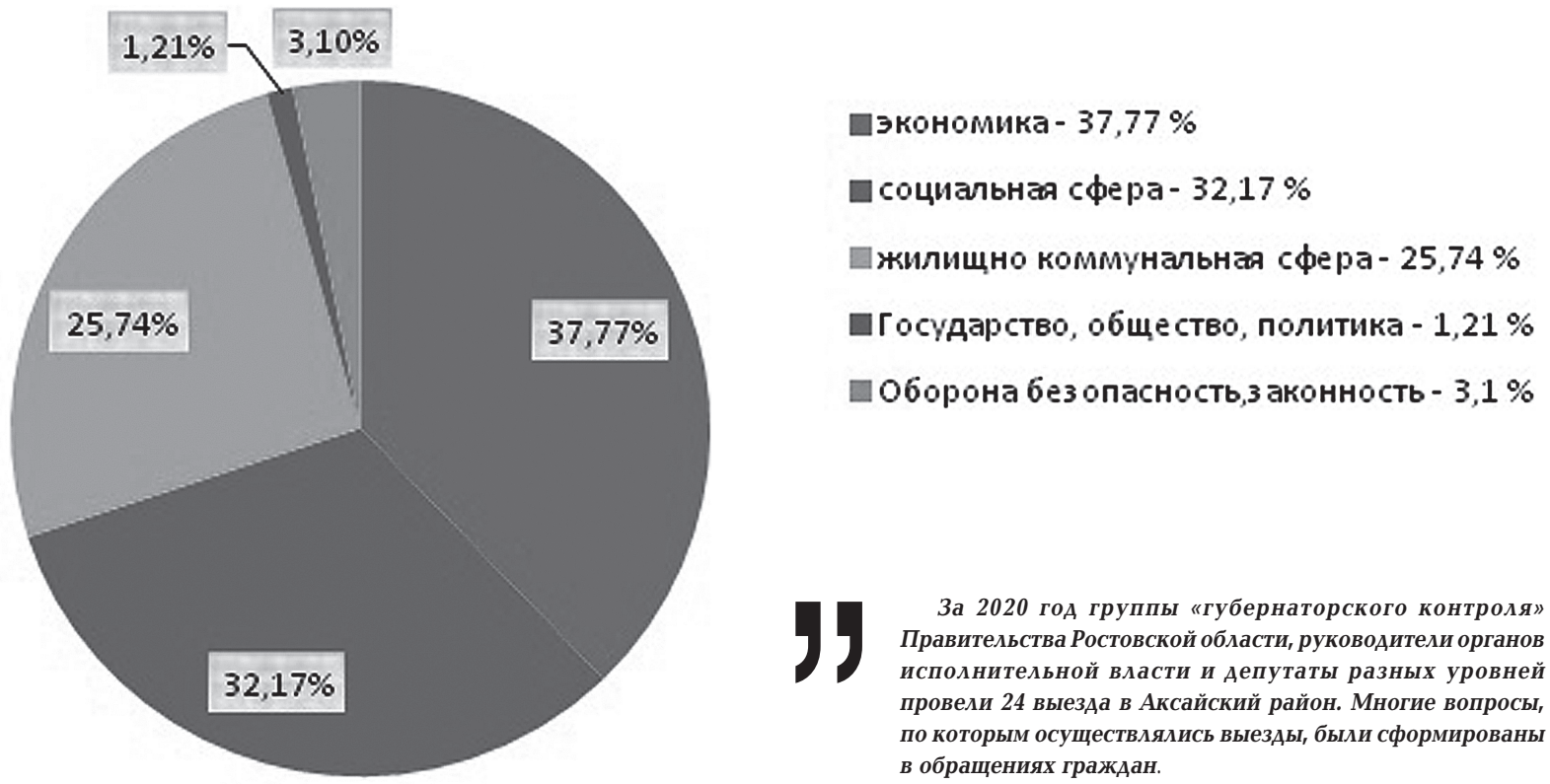

Обращения поступают в Администрацию Аксайского района в электронной форме через электронную приемную граждан Ростовской области, в письменной форме – почтой, а также в устной форме – в ходе личного приема граждан.

Все жители, обратившиеся в Администрацию Аксайского района, получили подробные разъяснения и консультации по интересующим их вопросам. Ведется работа по обеспечению взаимодействия с администрациями городского и сельских поселений по рассмотрению обращений граждан, создаются комиссии для выезда на место. Особое внимание уделяется коллективным и повторным обращениям граждан.

В 2020 году в Администрацию Аксайского района поступило 2 319 обращений граждан и организаций, это на 377 обращений больше аналогичного периода прошлого года – 1 942. Из них непосредственно в Администрацию Аксайского района поступило 1 250 обращений (1 016 – в 2019 году), из Управления Президента Российской Федерации по работе с обращениями граждан – 247 (203 – в 2019 году), из Правительства РО – 256 (235 – в 2019 году), из прокуратуры – 113 (86 – в 2019 году).

Среди обращений есть и различные запросы: за 2020 год в районную Администрацию поступило восемь запросов депутатов Законодательного Собрания Ростовской области, что в два раза меньше, чем в 2019 году, 421 запрос по обращениям граждан из министерств и ведомств Ростовской области (356 – в 2019 году).

Также поступило 23 заявки на проведение интерактивного приема Губернатора Ростовской области, что всего на одну больше, чем в 2019 году. Стоит отметить, что 13 заявок на интерактивный прием поступило по вопросам жилищно-коммунального хозяйства.

Наряду с этим наблюдается снижение зарегистрированных обращений жителей Аксайского района: коллективных – 60 (в 2019 году – 66), повторных – 49 (в 2019 году – 51). Кстати о них. При поступлении коллективных и повторных обращений главы и специалисты администраций городского и сельских поселений более глубоко прорабатывают вопросы, на места направляются компетентные сотрудники. Решения принимаются и при совместных встречах с инициативными группами граждан. В 2020 году 125 обращений было рассмотрено с выездом на место, что на 22 больше, чем в 2019 году. Это обусловлено тем, что для более тщательного комплексного изучения исполнителями поставленных вопросов необходимо привлечение к рассмотрению представителей других структур, к компетенции которых эти вопросы относятся. А непосредственное участие представителей администраций муниципальных образований на месте – залог компетентного и своевременного разрешения вопросов, поставленных заявителями.

Граждане продолжают активно пользоваться электронными сервисами и современными информационными технологиями. Это показывает рост количества обращений, поступивших от жителей района в электронном виде – 746 обращений, что составляет более половины (59,68 процента) от общего количества обращений, направленных непосредственно в Администрацию Аксайского района (в 2019 году таких было 646).

Однако стоит помнить, что не так важно количество обращений, как ответы на них. В 2020 году приняты меры по 850 обращениям, что на 130 больше, чем в 2019 году. Еще по 1 137 обращениям, а это около половины из общего числа, даны разъяснения. А 332 обращения были переданы по линии компетентных органов в соответствии с частью 3 статьи 8 Федерального закона от 02.05.2006 № 59-ФЗ «О порядке рассмотрения обращения граждан Российской Федерации».

Все обращения, поступающие в Администрацию Аксайского района, делятся на тематические разделы по сферам деятельности – «Экономика», «Жилищно-коммунальное хозяйство», «Социальная сфера», «Государство, общество, политика», «Оборона, безопасность, законность».

Наибольшее количество обращений в Администрацию Аксайского района поступило по разделу «Экономика» – 876 обращений (в 2019 году – 860), что составляет 37,77 процента от общего количества поступивших обращений. Больше всего жителей района беспокоили вопросы дорожного хозяйства и транспортного обслуживания населения, безопасности дорожного движения (303 обращения), строительства, архитектуры и проектирования (268 обращений).

> ***За 2020 год группы «губернаторского контроля» Правительства Ростовской области, руководители органов исполнительной власти и депутаты разных уровней провели 24 выезда в Аксайский район. Многие вопросы, по которым осуществлялись выезды, были сформированы в обращениях граждан.***

В письмах интересовались ремонтом и благоустройством дорог района, а также ситуацией с проблемными объектами долевого строительства. Чаще всего этими вопросами задавались жители Щепкинского и Рассветовского сельских поселений, Аксайского городского поселения.

Также жители города Аксая и Рассветовского поселения больше остальных отправляли обращения по вопросам землеустройства, земельных отношений, установления границ (18 и 15 писем соответственно). Всего же поступило в Администрацию Аксайского района 105 обращений в этой сфере. Жители обращались по вопросам предоставления в аренду либо в собственность земельных участков для строительства индивидуальных жилых домов, ведения дачного хозяйства.

В сфере благоустройства городов и поселков, обустройства придомовых территорий – 71 обращение, еще 62 поступило по вопросу обеспечения инфраструктурой земельных участков, предоставленных в п. Красный Колос многодетным семьям, и 63 обращения – по коллективному садоводству и огородничеству, некоммерческим садовым товариществам.

Вторыми по актуальности являются вопросы социальной сферы – 746 обращений (в 2019 году – 446), в том числе 321 – о работе медицинских учреждений и их сотрудников, 236 – об оказании материальной помощи, предоставление льгот и пособий многодетным семьям и семьям, имеющим несовершеннолетних детей, 95 – о предоставлении места в детский сад, 89 – о системе школьного образования, односменном обучении в школе и пять – о предоставлении жилья детям-сиротам.

Разумеется, граждане не обходят стороной и вопросы жилищно-коммунального хозяйства. В 2020 году на эту тему поступило 597 обращений, что составляет четверть от общего числа. Больше всего жителей района волновали перебои в водоснабжении (245 обращений), борьба с антисанитарией, уборка мусора (133 обращения), улучшение жилищных условий, предоставление жилого помещения по договору социального найма (65 обращений), а также направляли претензии к работе управляющих компаний (65 обращений).

Сотрудники администраций Аксайского района и поселений дают разъяснения по перечисленным выше вопросам, а также проводят совещания, рабочие встречи с руководителями УК и ТСЖ.

Еще в 28 обращениях граждан поднимались вопросы, относящиеся к разделу «Государство, общество, политика», в 72-х – вопросы, относящиеся к разделу «Оборона, безопасность, законность».

Несмотря на сложную эпидемиологическую обстановку в стране, в Аксайском районе продолжила вести свою деятельность общественная приемная Губернатора Ростовской области, в которую за 2020 г. обратилось 28 граждан (в 2019 г. – 42). Все обращения были поставлены на контроль в Администрации Аксайского района.

Администрации Аксайского района, городского и сельских поселений при рассмотрении обращений граждан руководствуются принципами законности, недопущения волокиты, формализма и нарушений сроков исполнения, но при этом продолжают совершенствовать организацию работы с обращениями. Это и своевременное и объективное рассмотрение обращения, и разъяснения со ссылкой на действующее законодательство, и организация личного приема граждан, и информационно-аналитическая работа через средства массовой информации, и многое другое.

К сведению

В связи с неблагоприятной санитарно-эпидемиологической обстановкой в Ростовской области осуществление личного приема граждан в органах местного самоуправления и подведомственных им учреждениях выезды информационных групп приостановлены.

Для обеспечения обратной связи с гражданами на официальном сайте Администрации Аксайского района созданы интерактивные сервисы, с помощью которых можно напрямую задать вопросы, связанные с деятельностью Администрации, высказать свое мнение, сообщить информацию, оставить отзыв или написать обращения по иным интересующим вопросам.

Читайте новости первыми
на сайте www.pobeda-aksay.ru
и в наших группах соцсетей

Бюджетный отчет

КАЗНА

Планы исполнены

Областной минфин отчитался о проделанной в 2020 году работе и реализации госпрограммы Ростовской области «Управление государственными финансами и создание условий для эффективного управления муниципальными финансами».

По словам заместителя губернатора – министра финансов Лилии Федотовой, из двадцати показателей программы большая часть исполнены полностью, а по восьми отмечено превышение запланированных параметров.

– Собственные налоговые и неналоговые доходы консолидированного бюджета Ростовской области исполнены в объеме 185,5 млрд рублей с ростом на 5 млрд рублей по сравнению с 2019 годом, – сообщила Лилия Федотова.

Недоимка в консолидированный бюджет области, сложившаяся на начало 2020 года, по итогам года снижена на треть.

Сбалансированность местных бюджетов была обеспечена выполнением мероприятий по созданию условий для эффективного управления муниципальными финансами. Местным бюджетам была оказана значительная финансовая поддержка – 118,3 млрд рублей с ростом к 2019 году на 20,4 млрд рублей. Получали муниципалитеты и методологическую помощь в планировании и исполнении бюджетов. Кроме того, на муниципальный уровень были переданы некоторые доходы в общем объеме 11,3 млрд рублей. В сравнении с 2019 годом рост составил 62,2% в связи с передачей с 2020 года транспортного налога.

Жилищные ответы

До конца года в Ростовской области из аварийного фонда планируется расселить более 3 тысяч человек.

Расселение аварийного жилья на Дону идет с заметным опережением. За два предыдущих года было переселено больше 3 тысяч человек из 55,2 тысячи квадратных метров. Это в 2,5 раза превышает целевые значения. Набранный темп снижать не намерены. Практически такие же показатели предусмотрены для этого года: переселить более 3 тысяч человек из 54,6 тысячи квадратных метров. То есть тех же результатов планируют достичь за более короткий срок.

Эти цифры прозвучали во время рабочей встречи губернатора области Василия Голубева и генерального директора Фонда содействия реформированию ЖКХ Константина Цицина. Губернатор и глава Фонда обсудили реализацию программ переселения граждан из аварийного жилья в рамках нацпроекта «Жилье и городская среда».

Расселением аварийного фонда в Ростовской области занимаются не первый год. Задача эта решалась поэтапно, и три года назад в регионе приступили к расселению домов, признанных аварийными после 2012 года. По региональному проекту «Обеспечение устойчивого сокращения непригодного для проживания жилищного фонда» расселяется жилье, признанное аварийным до 2017 года. В проекте принимают участие 20 муниципальных образований. Срок определен до конца 2025 года.

– В соответствии с дополнительным соглашением, заключенным с минстроем России в декабре прошлого года, предстоит переселить 7,3 тысячи человек из 131,3 тысячи квадратных метров. Общая стоимость программных мероприятий с участием средств Фонда ЖКХ составляет 6,45 млрд рублей, в том числе потребность в средствах госкорпорации – 4,46 млрд рублей, – отмечает глава региона Василий Голубев.

Еще одна программа помогает в переселении жителей шахтерских территорий. Для Ростовской области тема важная и все еще актуальная. Из федерального бюджета в 2020 году было выделено более 681 млн рублей на приобретение жилья гражданами, проживающими в ветхом фонде, пострадавшем от ведения горных работ. За счет этих средств жилищные условия улучшили 233 семьи.

Продолжается эта работа и сейчас. Напомним, что новоселами становятся жители шахтерских территорий, включенные в списки минэнерго РФ по проектам ликвидации угольных предприятий. В 2021 году на приобретение жилья этой категории граждан планируется направить почти 795 млн рублей. Жилищные условия улучшат еще 285 семей.

– Переселение граждан из ветхого фонда, ставшего непригодным для проживания, является одним из направлений реализации программ местного развития и обеспечения занятости для шахтерских городов и поселков, – подчеркивает губернатор. – В этом году планируется обеспечить жильем жителей Гукова, Донецка, Новошахтинска, Шахт, Белокалитвинского и Тацинского районов.

Кстати, переселяющиеся из аварийных домов могут воспользоваться возможностями программы льготного кредитования «Дисконт». Для них действует специальное предложение: без оценки нуждаемости, вне зависимости от ранее полученной господдержки, а также без требования к площади приобретаемого жилья.

● В этом году более 3 тысяч человек переедут из аварийного жилого фонда в новые квартиры. В области проблему расселения из непригодного жилья решают поэтапно

> **Программы разные, но суть одна – помочь жителям области улучшить условия проживания. Региональное правительство активно сотрудничает со всеми федеральными структурами, чтобы процесс расселения шел быстрее и все больше людей могли получить необходимые, комфортные квадратные метры.**
>
> Губернатор Василий Голубев

НОВОСТИ РЕГИОНА

Заслужили!

Президент Российской Федерации Владимир Путин подписал указ о награждении жителей Ростовской области государственными наградами Российской Федерации.

Ходатайство в адрес главы государства о награждении 199 тружеников донского агропрома ранее направил губернатор Василий Голубев.

Высокими наградами – медалями ордена «За заслуги перед Отечеством» I и II степеней, медалями «За труды по сельскому хозяйству» и почетным званием «Заслуженный работник сельского хозяйства Российской Федерации» – отмечен труд руководителей крупных и фермерских хозяйств, индивидуальных предпринимателей, агрономов, ветврачей, механизаторов, комбайнеров, трактористов, водителей, доярок.

Туризм на взлете

Ростовская область приняла участие в 27-й международной туристической выставке МИТТ – крайне важном для всех отельеров, авиаперевозчиков и туроператоров событии после тяжелого пандемийного года.

Руководитель Ростуризма Зарина Догузова, посетив наш стенд – он, кстати, назван лучшим, – отметила положительный опыт донского региона в туристической сфере.

Для представителей Ростуризма провели «экскурсию» по донскому краю и вручили модель воздушного судна регионального авиаперевозчика «Азимут».

Это символ нового витка развития донского туризма, маршруты авиакомпании соединили Ростов-на-Дону со всеми городами-миллионниками страны.

На благо семьи

Продолжается поддержка жителей области при покупке или строительстве жилья на первичном рынке с помощью ипотеки. Основные меры – субсидирование части процентных ставок по жилищным кредитам и льготное ипотечное кредитование «Дисконт» за счет средств областного бюджета.

Участникам программ в течение первых пяти лет получения господдержки дополнительно предоставляется субсидия для погашения ипотечного кредита в случае рождения детей (первого или третьего и последующего) – 50% и 100% от регионального материнского капитала, который в этом году составляет 125 775 рублей.

В этом году планируется оказать поддержку более 900 гражданам.

Сев стартовал

Аграрии Сальского, Песчанокопского, Кагальницкого, Егорлыкского и Зерноградского районов первыми в области приступили к севу яровых. И в первые дни уже засеяли более 8 тысяч гектаров.

В целом весной донским земледельцам предстоит засеять яровыми культурами 1,7 млн гектаров.

Читайте новости первыми
на сайте www.pobeda-aksay.ru
и в наших группах соцсетей

ОТВЕЧАЕТ ПРАВИТЕЛЬСТВО

Об энергетике

Интересна судьба наших новых предприятий энергетики. Как раз практически накануне пандемии ввели первые ветряные электростанции, и мне любопытно, как у них сейчас обстоят дела. ВЭС – хорошая альтернатива другим источникам энергии, и хочется, чтобы это направление у нас развивалось. Тем более в шахтерских территориях. И в связи с этим еще один вопрос, добавочный: уголь же тоже продолжают добывать? В каких количествах и какие ставки на эту отрасль?

Александр Иващенко,
Красносулинский район

В 2020 году в Ростовской области на реализацию государственной программы «Энергоэффективность и развитие промышленности и энергетики» было направлено порядка 63 млрд рублей за счет бюджетных и внебюджетных средств. Министр промышленности и энергетики Ростовской области Андрей Савельев отмечает, что при реализации программы в прошлом году удалось добиться запланированных результатов. Была проведена модернизация систем освещения с внедрением энергосберегающих технологий более чем в 90 государственных и почти в 300 муниципальных учреждениях. Региональным фондом развития промышленности региона выделены займы 18 промышленным предприятиям на сумму 314,5 млн рублей. Кроме того, построены новые сети газоснабжения, проведен капитальный ремонт электрических сетей уличного освещения, завершены работы по строительству 12 газонаполнительных компрессорных станций.

> **В Ростовской области введены первые ветропарки суммарной мощностью 350 мегаватт.**

Что же до ветропарков, то в 2020 году были введены в эксплуатацию первые из них суммарной мощностью 350 мегаватт, также увеличилось количество предприятий по производству компонентов для ветроэнергетических установок. Так что пандемия не остановила развитие и не помешала реализовать все планы.

Угольные компании в области также продолжают работать. Они внедрили в работу высокопроизводительное оборудование, обеспечив тем самым рост добычи угля на 2,7%.

В этом году для реализации производственных программ угольными компаниями региона планируется инвестировать свыше 2,1 млрд рублей. Ежегодно регион экспортирует до 2,3 млн тонн, а по прогнозу министерства промышленности и энергетики Ростовской области, объем добычи угля в ближайшие годы стабилизируется на уровне 5,5 млн тонн в год.

Формула роста

О том, как бизнесу жить и развиваться в будущем, как искать новые каналы и рынка сбыта, как работать с государственными заказами, а также как вести креативный бизнес, шла речь на 2-м региональном форуме «Формула роста-2021».

Одно из крупнейших в Ростовской области бизнес-мероприятие собрало представителей власти, деловых объединений и предпринимателей. Заместитель губернатора Александр Скрябин, открывая пленарную сессию «2021 год: основные векторы развития предпринимательства в Ростовской области», отметил, что в прошлом году работа строилась по утвержденному губернатором области плану первоочередных мероприятий и региональных проектов по поддержке малого и среднего предпринимательства.

– В результате предоставленного комплекса мер поддержки субъектам МСП удалось выполнить ключевые показатели нацпроекта – рост по численности занятых в малом и среднем бизнесе и рост числа самозанятых граждан, – подчеркнул Александр Скрябин.

Принятые меры поддержки показали свою востребованность и эффективность и позволили донскому бизнесу с минимальными потерями пережить этот непростой период.

– Наша задача сейчас – создать условия для выхода из периода ограничений и перехода к активному росту, создать точки роста, драйверы развития. И, конечно, их сопровождать, – сказал замгубернатора. – Задачу сопровождать малый и средний бизнес, в том числе помогать организовывать пути сбыта продукции, поставил губернатор области в своем инвестиционном послании. Уверен, что в результате постоянного диалога мы найдем конструктивные идеи в этой части.

Меры поддержки институтов развития будут пролонгированы на 2021 год: стартовавшее в марте льготное кредитование бизнеса – на федеральном уровне и, как уточнил Александр Скрябин, микрофинансовые, гарантийные и лизинговые продукты – на региональном.

Первый вице-президент «Опоры России» Азат Газизов отметил, что бизнес-сообщество Ростовской области, как всегда, отличается высокой активностью.

– Кризис показал: там, где было активное предпринимательское сообщество, мы могли аккумулировать обратную связь и представлять ее как на уровень правительства страны, так и на уровень президента. Ростовская область сделала за два года огромный рывок – региональное отделение организации поднялось с 50-го на 1-е место в России по уровню активности бизнеса, – сказал Азат Газизов.

Донские предприниматели также поделились опытом – обсуждали в первую очередь то, как удалось пережить пандемийный год. По словам Юлии Васильцовой, генерального директора компании ООО «ТД «Спектр-Пак» – крупного оператора по рециклингу полимерных отходов на юге России, развитие производства требует дополнительных инвестиций в оборудование, трудовые ресурсы. Компания столкнулась с проблемой импорта, нехватки сырья, а сейчас ушла в рециклинг вторичных полимеров и производит упаковку из вторсырья.

Общение на подобных площадках позволяет властям и бизнес-сообществу обсуждать и находить решения по актуальным вопросам

– Радует, когда власти идут навстречу и помогают развивать бизнес через субсидирование, льготное кредитование некоторых направлений деятельности, – подчеркнула Юлия Васильцова. – Здорово, что есть коллаборация властей и коммерческих компаний. Важно, чтобы мы слышали друг друга и принимали совместные решения для поднятия экономики в регионе.

Итог форума – список инициатив, которые будут учтены при актуализации существующих и разработке новых форм поддержки бизнеса на базе институтов развития предпринимательства.

В целом же нужно отметить, что малый и средний бизнес на Дону с каждым годом наращивает обороты и укрепляет свои позиции не только внутри области, но и за ее пределами.

И такое старание и желание заниматься своим делом находит поддержку у государства.

Программно-целевой и комплексный подход к решению проблем бизнес-сообщества, многолетний последовательный курс на динамичное развитие малого и среднего предпринимательства должны решить самые важные задачи социально-экономического развития Ростовской области – обеспечение экономического роста и занятости населения, повышение инвестиционной и инновационной привлекательности области и благосостояния жителей донского края.

! **На базе региональных институтов развития бизнеса на постоянной основе можно получить необходимую информацию или консультацию. Владельцы бизнеса и самозанятые граждане могут получить ответы на вопросы о различных формах поддержки по телефону горячей линии поддержки предпринимателей: 8-804-333-32-31 (ежедневно без перерывов и выходных с 8.00 до 21.00).**

СОБЫТИЯ В ЛИЦАХ

Губернатор Василий Голубев **распорядился**

выделить дополнительные средства на укрепление системы видеонаблюдения с датчиками дыма и огня. Для контроля над природными пожарами в регионе работает 79 точек видеонаблюдения, в ближайшее время их число пополнится еще 18 камерами. На заседании Совета при полпреде президента РФ в Южном федеральном округе под председательством Владимира Устинова глава региона сообщил также, что на территориях с угрозой распространения природных пожаров развиваются автоматизированные системы оповещения. Ими оснащено 178 территорий с охватом 2,5 млн жителей.

Министр строительства Сергей Куц **сообщил**

что в Красном Сулине завершено возведение здания школы на 600 мест. Выполнены кровельные работы, а также отделка наружных стен вентилируемым фасадом. Установлены окна, витражи и двери. Глава регионального минстроя добавил, что в 2020 году на территории области было построено четыре школы – в Таганроге, Ростове-на-Дону, а также в станице Кривянской и хуторе Яново-Грушевском Октябрьского района. Еще десять переходящих объектов будут завершены в текущем году, а два образовательных учреждения возводятся со сроком завершения в 2022 году.

Министр труда Елена Елисеева **напомнила**

что во время весенних каникул для юных жителей Дона будут работать 360 лагерей дневного пребывания при образовательных организациях. Лагеря смогут принять 18 тысяч детей. А в трех круглогодичных санаторных и загородных лагерях в Неклиновском и Белокалитвинском районах смогут отдохнуть более 800 детей. Кроме того, минтруд и органы соцзащиты проводят конкурсные процедуры по приобретению путевок на период летней оздоровительной кампании. Всего планируется закупить более 17,8 тысячи путевок для детей, находящихся в трудной жизненной ситуации.

Министр спорта Самвел Аракелян **рассказал**

что в этом году спортивные учреждения, подведомственные региональному министерству по физической культуре и спорту, получат 83,5 млн рублей на материально-техническое оснащение. Будет закуплен современный спортивный инвентарь, оборудование, автобусы и экипировка для спортсменов, занимающихся по 30 олимпийским видам спорта, восьми паралимпийским и сурдлимпийским видам спорта. Кроме того, в этом году из областного бюджета выделено около 3,6 млн рублей на обновление спортивного инвентаря и оборудования в муниципальных спортивных школах.

Читайте новости первыми
на сайте www.pobeda-aksay.ru
и в наших группах соцсетей

Посевной кампании дан старт

УРОЖАЙ – 2021

ЕЛЕНА РУДОВА

Вот и подходит к концу эта холодная, затяжная зима. По календарю она давно уже уступила место весне, но мартовская погода то и дело вносила в планы хлеборобов коррективы: то снегом все завалит, то ночные морозы после оттепели прижмут...

Но как раз в середине марта пришел день, когда земля уже достаточно прогрелась, и сев начался. По традиции, начинают весенние работы в поле хозяйства левобережья, и в частности, ООО «Ольгинское». Здесь вывели сеялочные агрегаты 16 марта, и в короткие сроки могли бы закончить посевную, да пошли дожди, пришлось сделать перерыв.

А как чувствует себя озимое поле, спросили мы главного агронома райсельхозуправления Д.С. Степанковского.

– Озимые культуры вышли из зимовки благополучно, – рассказал он, – 20 тысяч гектаров в хозяйствах всех форм собственности – в удовлетворительном состоянии, более двух тысяч, по состоянию на 17 марта, – в плохом, но ситуация эта временная, она меняется каждый день, и посевы успеют в срок выровняться, набрать силу. Практически вся площадь озимых посевов, более 19 тысяч гектаров, получила первую подкормку минеральными удобрениями по мерзлоталой почве, и уже 1 200 га – вторую подкормку. И работа продолжается.

С начале этого года вводятся экспортные пошлины на продукцию, в частности, на зерно. Растениеводы озабочены, ведь, как ни крути, ситуация обернется для них потерями, одновременно они планируют изменения в структуре площадей, ведь все равно наша пяти-, шестипольная система никак не способствует улучшению земли, вынуждает сохранять ограниченный набор культур. Тогда как на рынке достаточно высокий спрос, например, на бобовые, и в Аксайском районе есть серьезный опыт их возделывания, а в ФГБУ ФРАНЦ (бывший ДЗНИИСХ) – и семеноводства. Пробовали у нас выращивать сою, в ряде хозяйств прижился лен. Крупное зерновое сельхозпредприятие, ООО «Темерницкое», вводит в структуру площадей в этом году, кроме пшеницы, горох, просо, кукурузу на зерно. И это не единственный пример.

Готовятся к весеннему сезону овощеводы. В Белоруссии, Подмосковье закупают семенной картофель на посадку, в парниках под пленкой выращивают рассаду помидоров, перца и прочих огородных культур. Вырастило и отправило в торговые сети первые с начала этого сезона 100 тонн огурцов тепличное предприятие, ООО «Солнечное».

«Вот хочу сделать камамбер...»

ВСЕГО, ЧТО ЕСТЬ У ЧЕЛОВЕКА, ОН ДОБИВАЕТСЯ САМ

ПОДВОРЬЕ

ЕЛЕНА РУДОВА

Жизнь в селе кажется со стороны размеренной, неспешной. Куда торопиться? Все рядом – школа, магазины, амбулатория, МФЦ, если надо справку взять. Молодым мамам есть где прогуляться с малышом, посидеть на скамейке – в любом хуторе сейчас есть парки, скверы. И все-таки, когда корреспонденту потребовалось встретиться с героиней своего будущего материала, а это была Елена Юрьевна Фомина из хутора Ленина, та с трудом нашла время.

Елена Фомина с семьей из хутора Ленина занимается своими коровами уже девять лет. / ФОТО из семейного архива

Объяснила просто:

– До обеда я с домашним хозяйством, его не бросишь, после обеда проще, но и то надолго отлучиться не могу. Работаю в детском саду, я в этот сад сама еще ходила давным-давно, садик называется «Ромашка». Теперь совмещаю работу с личным подворьем.

Пришлось складывать картину ее жизни по крупицам, по отдельным штрихам. А рассказать интересно, потому что есть люди, которые от трудностей жизни теряются и отчаиваются, а есть такие, которые из любой трудной ситуации найдут выход, не пропадут. Вот и она из таких.

– Родом я отсюда, мама работала в животноводстве в совхозе «Советская Россия», папа тракторист, ему работа находилась зимой и летом, такой человек на селе незаменим. В те времена домашнее хозяйство держали все – птицу, коз, коров. У нас тоже и утки во дворе копошились, и куры, и коровы были, в разное время разное количество. В девяностые годы люди только этим и спасались. Вы же помните, как народ месяцами зарплату не получал, как цены скакали галопом, а дома – и картошечка своя, и поросенок хрюкает. А коровка – та вообще кормилица всей семьи!

Прежде, в годы планового ведения хозяйства, приходилось мне много писать о доярках, телятницах, скотниках – именно они обеспечивали общий надой молока на молочно-товарной ферме. Хлопот было много: обеспечить рогатое поголовье полноценным рационом, водой в достатке, следить за исправностью доильного и прочего оборудования. А еще надо было проконтролировать, не болеют ли буренки, если что – сообщить ветврачу, чтобы приехал, назначил лечение, в случае необходимости изолировать больное животное от общего стада. А телята! Они же, как малые дети – тянутся к человеку, стремятся пожевать все, что ни подвернется. И болеют так же: кашляют, поносят. Именно такими словами рассказывали о своем житье-бытье животноводы.

– Ну, конечно, на совхозной ферме за всем уследить трудно,– дополняет картину Елена Юрьевна, – там же оно все общественное. Другое дело дома. Теленок заболел – лишние хлопоты и прямой убыток тебе лично, поэтому следишь за ним, как за своим ребенком, стараешься предотвратить.

Аттестат об окончании школы Лена получила в 1991 году – время, полное надежд. Хотела бы выучиться на медика, но оказалось, что уже не до учебы. От человека требовалось главное – выжить. Лена выучилась на бухгалтера, это в жизни очень пригодилось.

Когда в стране началась волна сокращений, супруг Юрий остался без работы. Устроиться было сложно. Дети подрастали, и нужно было думать, как их на ноги ставить.

Вот на семейном совете и было решено купить корову. Через три месяца – вторую. Лена с мамой ходить за скотиной умели, так и пошло. Стадо в хуторе во все времена было, ветеринарная служба тоже – почему не заниматься? Корма покупали, где можно – в поселке Дорожном на рынке, у тех, кто косит сено в пойме Дона, даже на Avito. Вот Елена Юрьевна с семьей и занимается своими коровами уже девять лет. Можно сказать, личное подсобное хозяйство им в трудные годы помогло не просто прокормиться, но и детей на ноги поставить, и для дома купить, что нужно. И сейчас так же.

И ничего интересного, спросит читатель, в семье не происходит? Почему же, бывают праздники, семейные торжества. А в общем – живут как все. Когда Лена в свое время замуж выходила, а парень встретился хороший, толковый, все умеет, за все хватается, отец на свадьбе напутствовал:

– Дети, всего, что у меня есть, я добился сам (то есть берите пример, таким был подтекст). И еще из разряда житейских мудростей: «если хочешь что-то сделать хорошо, сделай своими руками». Чтобы потом не на кого было жаловаться.

По этим заветам и живут Елена Юрьевна и вся ее семья. Сын Дмитрий, ему 22 года, работает, дочь Катя, ей 19 лет, учится в Новочеркасске на ветеринарного фельдшера. Ездить приходится двумя видами транспорта, вставать рано – к 8-30 на лекции, но девушке учиться нравится, а это главное. К тому же без работы она уж точно не останется, сейчас в ДонГАУ учат обращению не только с сельскохозяйственными животными, но и с экзотическими, кому что нравится. В этом году Катя заканчивает учебу. Конечно, она и матери первая помощница. Недавно подвернулся Елене Юрьевне случай в кои-то веки съездить на день-другой в Адыгею, так за коровами дочь ухаживала.

– Хорошо, когда есть такая помощница, можно и на море на три дня отлучиться, отдохнуть!

– Нет. Мне больше нравится в горах, там такой воздух чистый, день подышишь – и словно на свет нарождаешься.

Но вообще-то, конечно, отдыхать Елене Юрьевне некогда. Выдоить буренку – это половина дела. А дальше? Перегнать молоко через сепаратор на сметану, на масло. Наготовить других молочных продуктов. Потом заняться сыром. Елена Юрьевна планирует делать камамбер, другие сорта уже освоила. Брынза, например, относится к сырам рассольным, моцарелла – к вытяжным. Ну, и прочие премудрости ей известны. К чему это ей? И домашних побаловать – в магазине ничего подобного ведь не купишь, и что-то продать. Жители левобережья к торговле приучались еще в лихие девяностые, когда в поселке Дорожном, на перекрестке трех направлений, открылся и по сей день работает первый в районе оптово-розничный рынок, куда везли свои овощи и прочую продукцию в ассортименте фермеры, сельхозпредприятия, заезжие гости.

Прошу Елену Юрьевну еще что-нибудь рассказать о себе. Рассказывает:

– Я в ранней молодости в садик пришла нянечкой, потом меня спросили, не хочу ли я учиться, по направлению районного отдела образования заочно окончила Ростовский педагогический колледж и с тех пор тружусь воспитателем.

Вот так и совмещает работу и дом. Старается всюду успеть, что-то новое освоить. Приготовить, например, сорт сыра с диковинным названием камамбер...

Читайте новости первыми
на сайте www.pobeda-aksay.ru
и в наших группах соцсетей

TV-программа с 29 марта по 4 апреля

ПОНЕДЕЛЬНИК, 29 марта

1 КАНАЛ

05.00, 09.25 Доброе утро 16+
09.00, 12.00, 15.00, 03.00 Новости 16+
09.50 Жить здорово! 16+
10.55 Модный приговор 6+
12.15, 01.10, 03.05 Время покажет 16+
15.15 Давай поженимся! 16+
16.00, 03.30 Мужское / Женское 16+
18.00 Вечерние новости 16+
18.40 На самом деле 16+
19.45 Пусть говорят 16+
21.00 Время 16+
21.30 Т/с «УГРЮМ-РЕКА» 16+
22.25 Док-ток 16+
23.25 Вечерний Ургант 16+

РОССИЯ 1

05.00, 09.30 Утро России 16+
09.00, 14.30, 21.05 Вести. Местное время 16+
09.55 О самом главном 12+
11.00, 14.00, 17.00, 20.00 Вести 16+
11.30 Судьба человека с Борисом Корчевниковым 12+
12.40, 18.40 60 минут 12+
14.55 Т/с «СКЛИФОСОВСКИЙ» 12+
17.15 Андрей Малахов. Прямой эфир 16+
21.20 Т/с «ТЕОРИЯ ВЕРОЯТНОСТИ» 16+
23.30 Вечер с Владимиром Соловьевым 12+

НТВ

05.05 Т/с «ЛИТЕЙНЫЙ» 16+
06.00 Утро. Самое лучшее 16+
08.00, 10.00, 13.00, 16.00, 19.00, 23.20 Сегодня 16+
08.25, 10.25 Т/с «МОРСКИЕ ДЬЯВОЛЫ. РУБЕЖИ РОДИНЫ» 16+
13.25 Чрезвычайное происшествие 16+
14.00, 01.10 Место встречи 16+
16.25 Т/с «КРАСНАЯ ЗОНА» 12+
17.15 ДНК 16+
18.15, 19.40 Т/с «ПЕС» 16+
21.15 Т/с «ЗАПОВЕДНЫЙ СПЕЦНАЗ» 16+
23.40 Основано на реальных событиях 16+

REN-TV

05.00 Территория заблуждений с Игорем Прокопенко 16+
06.00 Документальный проект 16+
07.00 С бодрым утром! 16+
08.30, 12.30, 16.30, 19.30, 23.00 Новости 16+
09.00 Д/ф «Засекреченные списки» 16+
11.00 Как устроен мир с Тимофеем Баженовым 16+
12.00, 16.00, 19.00 112 16+
13.00 Загадки человечества с Олегом Шишкиным 16+
14.00 Невероятно интересные истории 16+
15.00 Документальный спецпроект 16+
17.00 Тайны Чапман 16+
18.00 Самые шокирующие гипотезы 16+
22.30 Водить по-русски 16+
23.30 Неизвестная история 16+

СТС

06.00, 05.50 Ералаш 0+
06.10 М/с «Фиксики» 0+
06.35 М/с «Том и Джерри» 0+
07.05 Х/ф «МАСКА» 16+
09.00 Х/ф «ГОДЗИЛЛА» 16+
11.25 Х/ф «ГОДЗИЛЛА-2. КОРОЛЬ МОНСТРОВ» 16+
14.00 Галилео 12+
14.30 Миша портит все 16+
15.20, 19.00 Т/с «ДЫЛДЫ» 16+
20.00 Х/ф «ЛЮДИ В ЧЕРНОМ. ИНТЕРНЭШНЛ» 16+
22.15 Колледж 16+

ТВЦ

06.00 Настроение 16+
08.10 Х/ф «ПО ДАННЫМ УГОЛОВНОГО РОЗЫСКА...» 12+
09.50 Д/ф «Шуранова и Хочинский. Леди и бродяга» 12+
10.55 Городское собрание 12+
11.30, 14.30, 17.50, 22.00, 00.00 События 16+
11.50 Т/с «ПУАРО АГАТЫ КРИСТИ» 12+
13.40, 05.20 Мой герой 12+
14.50 Город новостей 16+
15.05, 03.25 Т/с «ТАКАЯ РАБОТА» 16+
16.55 Прощание. Марис Лиепа 16+
18.10 Т/с «АННА-ДЕТЕКТИВЪ» 16+
22.35 С/р «Красный закат. Когда мечты сбываются» 16+
23.05, 01.35 Знак качества 16+

ЗВЕЗДА

06.10, 18.50 Д/с «Стрелковое вооружение русской армии» 12+
07.00 Сегодня утром 16+
09.00, 13.00, 18.00, 21.15 Новости дня 16+
09.30 Д/с «Оружие Победы» 6+
09.40, 10.05, 13.15, 14.05 Т/с «ОДЕССА-МАМА» 16+
10.00, 14.00 Военные новости 16+
18.30 Специальный репортаж 12+
19.40 Скрытые угрозы 12+
20.25 Д/с «Загадки века» 12+
21.25 Открытый эфир 12+
23.05 Между тем 12+
23.40 Х/ф «КУРЬЕР» 6+

ТНТ

07.00, 07.30 ТНТ. Gold 16+
08.00 Мама LIFE 16+
08.30, 14.00, 14.30, 15.00, 15.30 Т/с «САША-ТАНЯ» 16+
09.00 Танцы. Последний сезон. Концерт 3 16+
11.00 ББ шоу 16+
12.00, 22.05 Где логика? 16+
13.00, 13.30, 20.00, 20.30 Т/с «ДЕВУШКИ С МАКАРОВЫМ» 16+
16.00, 16.30, 17.00, 17.30 Т/с «ИНТЕРНЫ» 16+
18.00, 18.30, 19.00, 19.30 Т/с «ЖУКИ» 16+
21.00 Т/с «ПОЛИЦЕЙСКИЙ С РУБЛЕВКИ» 16+
23.05 Stand Up. Спецдайджесты – 2021 16+

ДОМАШНИЙ

06.30, 05.35 По делам несовершеннолетних 16+
07.30 Давай разведемся! 16+
08.35, 03.55 Тест на отцовство 16+
10.45, 03.05 Д/ф «Реальная мистика» 16+
11.45, 02.05 Д/ф «Понять. Простить» 16+
13.00, 01.05 Д/ф «Порча» 16+
13.35, 01.35 Д/ф «Знахарка» 16+
14.10 Х/ф «ТАИСИЯ» 16+
19.00 Х/ф «СОЛНЕЧНЫЕ ДНИ» 16+
23.05 Т/с «ЖЕНСКИЙ ДОКТОР» 16+

МАТЧ ТВ

06.00, 08.55, 12.00, 14.05, 15.55, 18.00, 21.50 Новости 16+
06.05, 12.05, 14.10, 18.05, 22.30 Все на Матч! Прямой эфир 16+
09.00, 12.45 Специальный репортаж 12+
09.20 Профессиональный бокс. Денис Лебедев против Виктора Рамиреса. Трансляция из Москвы 16+
09.40 Профессиональный бокс. Руслан Файфер против Алексея Папина. Трансляция из Казани 16+
10.20 Главная дорога 16+
11.30 Хоккей. НХЛ. Обзор 0+
13.05 ЕвроФутбол. Обзор 0+
14.55, 16.00 Т/с «ПЯТЬ МИНУТ ТИШИНЫ. ВОЗВРАЩЕНИЕ» 12+
18.50 Волейбол. Открытый чемпионат России «Суперлига Париматч». Женщины. «Финал 6-ти». «Локомотив» (Калининградская область) – «Протон» (Саратов). Прямая трансляция 16+
20.55 Смешанные единоборства. Bellator. Майкл Чендлер против Бенсона Хендерсона. Трансляция из США 16+
22.00 Тотальный Футбол 12+
23.15 Х/ф «РОККИ 3» 16+

5 КАНАЛ

05.00, 09.00, 13.00, 17.30, 03.20 Известия 16+
05.25, 05.35, 06.20, 07.20 Т/с «УЛИЦЫ РАЗБИТЫХ ФОНАРЕЙ» 16+
08.20, 09.25, 09.50 Т/с «УЛИЦЫ РАЗБИТЫХ ФОНАРЕЙ-2» 16+
10.50, 11.50, 12.55, 13.25, 14.20, 15.20, 16.25, 17.45, 18.50 Т/с «ПОДСУДИМЫЙ» 12+
19.50, 20.40, 21.30, 22.20, 00.30 Т/с «СЛЕД» 12+
23.15 Т/с «КРЕПКИЕ ОРЕШКИ. ЗВОНОК» 16+

ТВ3

06.00 Мультфильмы 0+
09.30, 10.05, 10.40, 11.15, 17.25, 18.00, 18.35, 19.10, 19.45 Т/с «СЛЕПАЯ» 16+
11.50, 12.25, 13.00, 13.35, 14.10, 15.45, 16.20 Т/с «ГАДАЛКА» 16+
14.40 Мистические истории 16+
16.55 Т/с «СТАРЕЦ» 16+
20.20, 21.15, 22.10 Т/с «ХОРОШИЙ ДОКТОР» 16+
23.00 Х/ф «АСТРАЛ. ПОСЛЕДНИЙ КЛЮЧ» 16+

РОССИЯ К

06.30, 07.00, 07.30, 08.30, 10.00, 15.00, 19.30, 23.30 Новости культуры 12+
06.35 Пешком... 12+
07.05 Другие Романовы 12+
07.35, 18.35, 23.50 Д/ф «Возлюбленная императора – Жозефина Де Богарне» 12+
08.35 Х/ф «ВОТ МОЯ ДЕРЕВНЯ» 0+
09.50, 12.15 Большие маленьким 12+
10.15 Наблюдатель 12+
11.10, 00.45 ХХ век 12+
12.30, 22.15 Х/ф «МЕСТО ВСТРЕЧИ ИЗМЕНИТЬ НЕЛЬЗЯ» 12+
13.40 Д/ф «Монологи кинорежиссера. Станислав Говорухин» 12+
14.30 Д/ф «Запечатленное время» 12+
15.05 Новости, подробно, 12+
15.20 Агора 12+
16.25, 01.45 История искусства 12+
17.20 Голливуд страны советов 12+
17.40 Шедевры Сергея Рахманинова 12+
19.45 Главная роль 12+
20.05 Правила жизни 12+
20.30 Спокойной ночи, малыши! 0+
20.45 Д/ф «Бенкендорф. О бедном жандарме замолвите слово...» 12+
21.30 Сати. Нескучная классика... 12+

Обращаясь в фирму, пожалуйста, сообщите, что вы увидели рекламу в газете «ПОБЕДА». Спасибо!

ЧАСТНЫЕ ОБЪЯВЛЕНИЯ

НЕДВИЖИМОСТЬ
ПРОДАЮ, СДАЮ, МЕНЯЮ

■ **Продаю земельный участок № 011:414 в Б. Логу. Цена сотки – 5 т.р. (торг). Собственник.**
Тел.: 8-919-893-44-53.

■ **Продаю гараж в центре по ул. Дружбы. Подробности по телефону: 8-928-195-15-34.**

ТРАНСПОРТ

■ **Куплю б/у шины, диски, колеса, размер любой, можно некомплект. Тел.: 8-950-855-46-68.**

■ **Срочный выкуп авто, мотоциклов в любом состоянии 1990-2019 г. выпуска, рассмотрим все.**
Тел.: 8-928-229-99-63.

■ **Выкуп-скупка лодок, катеров, моторов, гидроциклов, комплектующих к ним, требующих срочной продажи. Тел.: 8-958-544-10-09.**

РАЗНОЕ

■ **Женщина 60 лет познакомится с одиноким мужчиной, можно из сельской местности, без вредных привычек, для серьезных отношений, жильем обеспечена.**
Тел.: 8-928-182-10-53.

■ **Куплю фантики от конфет, шоколадок, жвачек, бутылочные этикетки, игрушки времен СССР или 90-х. Тел.: 8-952-566-68-18.**

■ **Куплю мебель для дома, офиса, немного б/у, можно в прошлом дорогую. Тел.: 8-918-578-27-48.**

■ **Куплю антиквариат, предметы старины и интерьера, фарфор, картины, различные коллекции, рассмотрим все.**
Тел.: 8-958-544-23-13.

■ **Куплю б/у телевизор ЖК, ПК, ноутбук, ксерокс, планшет, системы видеонабл., бытов. техн. б/у немного. Тел.: 8-950-855-46-68.**

■ **Депутат Собрания депутатов Аксайского района А.Н. Роговенко и его помощники оказывают бесплатные юридические услуги по адресу: г. Аксай, ул. Чапаева, 175 (бывшее здание «Сельхозтехники»), 2-й этаж, офис № 5, в понедельник – с 14-00 до 17-00 часов, во вторник, среду и четверг – с 09-00 до 12-00. Предварительная запись по телефону: 8-928-270-54-52.**

КИЗО АР сообщает: В соответствии со статьей 39.18 Земельного кодекса РФ Комитет по имущественным и земельным отношениям Администрации Аксайского района предлагает в собственность граждан следующие земельные участки:

– площадью 962 кв.м, земель населенных пунктов, расположенный по адресу: Ростовская обл., Аксайский р-н, х. Большой Лог, ул. Советская, цель использования: для индивидуального жилищного строительства.

Ограничения в использовании земельного участка: земельный участок расположен в шестой подзоне приаэродромной территории аэродрома Ростов-на-Дону «Северный».

Использование земельного участка возможно с соблюдением ограничений, устанавливаемых для земель или земельных участков в границах приаэродромных территорий и их подзон в соответствии со статьей 47 Воздушного кодекса Российской Федерации;

– площадью 693 кв.м, земель населенных пунктов, расположенный по адресу: Ростовская обл., Аксайский р-н, х. Большой Лог, ул. Советская, цель использования: для индивидуального жилищного строительства.

Ограничения в использовании земельного участка: земельный участок расположен в шестой подзоне приаэродромной территории аэродрома Ростов-на-Дону «Северный» (подзона № 6).

Использование земельного участка возможно с соблюдением ограничений, устанавливаемых для земель или земельных участков в границах приаэродромных территорий и их подзон в соответствии со статьей 47 Воздушного кодекса РФ.

Граждане, которые заинтересованы в приобретении земельных участков, могут **до 26 апреля 2021 года до 08-00 часов** подать заявление о намерении участвовать в аукционе и ознакомиться со схемой расположения земельного участка, в соответствии с которой предстоит образовать земельный участок. Заявление подается с приложением документа, удостоверяющего личность заявителя (все страницы), одним из следующих способов:

– лично заявителем или его законным представителем в КИЗО АР: Ростовская обл., г. Аксай, пер. Спортивный, 1, кабинет № 207, с 08-00 до 17-00, перерыв с 12-00 до 13-00, кроме субботы и воскресенья;

– по почте в адрес КИЗО АР: 346720, Ростовская обл., Аксайский р-н, г. Аксай, пер. Спортивный, 1 (заявление и пакет документов направляются почтовым отправлением с уведомлением о вручении. Направляемые по почте документы подлежат обязательному нотариальному заверению либо заверению органом (организацией), выдавшим документ);

– по эл. почте: kizo207@kizoaksay.ru (заявление подписывается электронной подписью заявителя (представителя заявителя) или усиленной квалифицированной электронной подписью заявителя (представителя заявителя).

Заявление должно быть сохранено в формате zip.

■ ПОДГОТОВКА КАДРОВ

Лучшие практики и инициативы

К числу государственных приоритетов России, обусловленных указами Президента России от 7 мая 2018 года № 204 «О национальных целях и стратегических задачах развития Российской Федерации на период до 2024 года» и от 21 июля 2020 года № 474 «О национальных целях развития Российской Федерации на период до 2030 года», относятся высокое качество образования, эффективный труд и цифровая трансформация.

В связи с этим особую значимость приобретает объединение заинтересованных организаций для реализации инфраструктурных задач в субъектах Южного федерального округа: формирования единой платформы цифровых, методических, экспертно-аналитических и организационных решений для комплексного развития регионального рынка труда и системы подготовки кадров, оценки и прогнозирования кадровых потребностей, подготовки и переподготовки специалистов путем проведения в Южном федеральном округе в 2021 году конкурса «Лучшие практики и инициативы по подготовке рабочих кадров и развитию квалификаций» и последующего тиражирования технологических и методических решений, дающих устойчивые результаты.

На заседании трехсторонней комиссии по регулированию социально-трудовых отношений Южного федерального округа от 18.11.2020 было принято решение о поддержании инициативы министерства труда и социального развития Ростовской области и АНО «Южное региональное агентство развития квалификаций» (далее – АНО «РАРК») о проведении конкурса «Лучшие практики и инициативы по подготовке рабочих кадров и развитию квалификаций».

Цель конкурса – реализация целевых приоритетов кадровой и образовательной политики Южного федерального округа через выявление, отбор, описание и тиражирование лучших региональных и муниципальных практик и инициатив по подготовке рабочих кадров для передовых технологий и развитию квалификаций. Координатором конкурса является АНО «РАРК».

Конкурс в 2021 году проводится по следующим номинациям:

– «Кадры для цифровой экономики» – практики трансформации деятельности организации в соответствии с требованиями цифровой экономики;

– «Ключ в профессию» – практики наставничества, направленные на формирование уникальных знаний, навыков и компетенций сотрудников;

– «Профессиональные стандарты – инструменты подготовки профессионалов» – практики применения профессиональных стандартов в деятельности организаций и подготовке рабочих кадров и специалистов среднего звена;

– «От профессионального выбора к успешной карьере» – практики профориентационной деятельности, поддержки профессионального развития в соответствии с потребностями регионов Южного федерального округа;

– «Независимая оценка квалификации как аргумент востребованности» – практики применения независимой оценки квалификации с учетом современных требований к квалификациям и планированию профессиональной карьеры;

– «Мы – партнеры» – практики государственно-частного, муниципально-частного партнерства в профессиональном образовании;

– «Равные возможности» – практики профессионального образования и трудоустройства лиц с ограниченными возможностями здоровья, стимулирования лиц предпенсионного возраста к продолжению трудовой деятельности.

Участниками конкурса могут быть предприятия, ассоциации, объединения работодателей, образовательные организации профессионального образования. Заявка может быть подана как от одной организации (предприятия, ассоциации, объединения), так и от коллектива организаций (предприятий, объединений).

Предусматриваются три этапа конкурса.

На первом этапе (с 1 февраля по 30 апреля 2021 года) осуществляется предварительная подготовка к проведению конкурса и отбор заявок на участие по установленной форме.

На втором этапе (с 1 мая по 1 августа 2021 года) проводится экспертиза представленных заявок экспертным жюри, определение финалистов и передача жюри для отбора организационному комитету предложений по победителям конкурса.

На третьем этапе (с 1 августа по 1 октября 2021 года) организационный комитет определяет победителей конкурса и организует церемонию их награждения.

После подведения итогов конкурса организационный комитет осуществляет организацию тиражирования лучших региональных и муниципальных практик и инициатив по подготовке рабочих кадров.

Условия конкурса опубликованы на информационном портале АНО «Южное региональное агентство развития квалификаций» (http://rark-yug.ru/projects/konkurs-v-yufo/). Прием заявок осуществляется на электронный адрес: info@rark-yug.ru

Администрация Аксайского района

10 TV-программа с 29 марта по 4 апреля

Читайте новости первыми
на сайте www.pobeda-aksay.ru
и в наших группах соцсетей

ВТОРНИК, 30 марта

1 КАНАЛ

05.00, 09.25 Доброе утро 16+
09.00, 12.00, 15.00, 03.00 Новости 16+
09.50 Жить здорово! 16+
10.55 Модный приговор 6+
12.15, 00.55, 03.05 Время покажет 16+
15.15 Давай поженимся! 16+
16.00, 03.20 Мужское / Женское 16+
18.00 Вечерние новости 16+
18.40 На самом деле 16+
19.45 Пусть говорят 16+
21.00 Время 16+
21.30 Т/с «УГРЮМ-РЕКА» 16+
22.25 Док-ток 16+
23.25 Вечерний Ургант 16+
00.05 К 85-летию Станислава Говорухина. «Черная кошка» 12+

РОССИЯ 1

05.00, 09.30 Утро России 16+
09.00, 14.30, 21.05 Вести. Местное время 16+
09.55 О самом главном 12+
11.00, 14.00, 17.00, 20.00 Вести 16+
11.30 Судьба человека с Борисом Корчевниковым 12+
12.40, 18.40 60 минут 12+
14.55 Т/с «СКЛИФОСОВСКИЙ» 12+
17.15 Андрей Малахов. Прямой эфир 16+
21.20 Т/с «ТЕОРИЯ ВЕРОЯТНОСТИ» 16+
23.30 Вечер с Владимиром Соловьевым 12+
02.20 Т/с «ТАЙНЫ СЛЕДСТВИЯ» 12+
04.05 Т/с «ЧЕРЧИЛЛЬ» 12+

НТВ

05.05 Т/с «ЛИТЕЙНЫЙ» 16+
06.00 Утро. Самое лучшее 16+
08.00, 10.00, 13.00, 16.00, 19.00, 23.20 Сегодня 16+
08.25, 10.25 Т/с «МОРСКИЕ ДЬЯВОЛЫ. РУБЕЖИ РОДИНЫ» 16+
13.25 Чрезвычайное происшествие 16+
14.00, 01.10 Место встречи 16+
16.25 Т/с «КРАСНАЯ ЗОНА» 12+
17.15 ДНК 16+
18.15, 19.40 Т/с «ПЕС» 16+
21.15 Т/с «ЗАПОВЕДНЫЙ СПЕЦНАЗ» 16+
23.40 Основано на реальных событиях 16+
02.50 Т/с «ЧУЖОЙ РАЙОН» 16+

REN-TV

05.00, 04.45 Территория заблуждений с Игорем Прокопенко 16+
06.00 Документальный проект 16+
07.00 С бодрым утром! 16+
08.30, 12.30, 16.30, 19.30, 23.00 Новости 16+
09.00 Д/ф «Засекреченные списки» 16+
11.00 Как устроен мир с Тимофеем Баженовым 16+
12.00, 16.00, 19.00 112 16+
13.00 Загадки человечества с Олегом Шишкиным 16+
14.00 Невероятно интересные истории 16+
15.00 СОВБЕЗ 16+
17.00, 04.00 Тайны Чапман 16+
18.00 Самые шокирующие гипотезы 16+
20.00 Х/ф «ДОКТОР СТРЭНДЖ» 16+
22.15 Водить по-русски 16+
23.30 Знаете ли вы, что? 16+
00.30 Х/ф «КРАСНАЯ ПЛАНЕТА» 16+

СТС

06.00, 05.50 Ералаш 0+
06.10 М/с «Фиксики» 0+
06.35 М/с «Том и Джерри» 0+
07.00, 14.00 Галилео 12+
07.30, 14.30 Миша портит все 16+
08.00, 19.00 Т/с «ДЫЛДЫ» 16+
09.00 Уральские пельмени. СмехBook 16+
09.10 Х/ф «АСТЕРИКС И ОБЕЛИКС В БРИТАНИИ» 6+
11.25 Х/ф «АЛАДДИН» 6+
15.15 Колледж 16+
16.55 Т/с «КУХНЯ» 16+
20.00 Х/ф «ЛЮДИ В ЧЕРНОМ» 0+
21.55 Х/ф «ЛЮДИ В ЧЕРНОМ-2» 12+
01.40 Х/ф «СОТОВЫЙ» 16+
03.15 Т/с «АНЖЕЛИКА» 16+
04.25 М/ф «Петух и краски» 0+

ТВЦ

06.00 Настроение 16+
08.10 Доктор И... 16+
08.45 Доброе утро 16+
10.40, 04.40 Д/ф «Татьяна Конюхова. Я не простила предательства» 12+
11.30, 14.30, 17.50, 22.00, 00.00 События 16+
11.50 Т/с «ПУАРО АГАТЫ КРИСТИ» 12+
13.40, 05.20 Мой герой 12+
14.50 Город новостей 16+
15.05, 03.20 Т/с «ТАКАЯ РАБОТА» 16+
16.55 Прощание. Игорь Сорин и Олег Яковлев 16+
18.15 Т/с «АННА-ДЕТЕКТИВЪ» 16+
22.35, 02.55 Осторожно, мошенники! 16+
23.05, 01.35 Д/ф «Михаил Светин. Выше всех» 16+
00.35 Петровка, 38 16+
00.55 Прощание. Армен Джигарханян 16+

ЗВЕЗДА

06.10, 18.50 Д/с «Стрелковое вооружение русской армии» 12+
07.00 Сегодня утром 16+
09.00, 13.00, 18.00, 21.15 Новости дня 16+
09.20, 18.30 Специальный репортаж 12+
09.40, 10.05, 13.15 Т/с «ОДЕССА-МАМА» 16+
10.00, 14.00 Военные новости 16+
13.40, 14.05 Т/с «ОТПУСК ПО РАНЕНИЮ» 16+
19.40 Легенды армии 12+
20.25 Улика из прошлого 16+
21.25 Открытый эфир 12+
23.05 Между тем 12+
23.40 Х/ф «ЧУЖАЯ РОДНЯ» 0+
01.35 Т/с «ЗАКОН & ПОРЯДОК. ОТДЕЛ ОПЕРАТИВНЫХ РАССЛЕДОВАНИЙ» 16+
03.10 Т/с «АНАКОП» 12+

ТНТ

07.00, 07.30 ТНТ. Gold 16+
08.00 Битва дизайнеров 16+
08.30, 09.00, 14.00, 14.30, 15.00, 15.30 Т/с «САШАТАНЯ» 16+
09.30 Холостяк – 8 16+
11.00 ББ шоу 16+
12.00 Где логика? 16+
13.00, 13.30, 20.00, 20.30 Т/с «ДЕВУШКИ С МАКАРОВЫМ» 16+
16.00, 16.30, 17.00, 17.30 Т/с «ИНТЕРНЫ» 16+
18.00, 18.30, 19.00, 19.30 Т/с «ЖУКИ» 16+
21.00 Т/с «ПОЛИЦЕЙСКИЙ С РУБЛЕВКИ» 16+
22.05, 01.10, 02.10 Импровизация 16+
23.05 Женский Стендап 16+
00.05, 00.40 Наша Russia. Дайджест 16+
03.00 Comedy Баттл – 2016 16+
03.55, 04.45 Открытый микрофон 16+
05.35, 06.05, 06.30 ТНТ. Best 16+

ДОМАШНИЙ

06.30, 06.25 6 кадров 16+
06.35, 05.35 По делам несовершеннолетних 16+
08.05 Давай разведемся! 16+
09.10, 03.55 Тест на отцовство 16+
11.20, 03.05 Д/ф «Реальная мистика» 16+
12.20, 02.05 Д/ф «Понять. Простить» 16+
13.35, 01.05 Д/ф «Порча» 16+
14.05, 01.35 Д/ф «Знахарка» 16+
14.40 Х/ф «ВСПОМИНАЯ ТЕБЯ» 12+
19.00 Х/ф «МОЙ ЛЮБИМЫЙ ВРАГ» 16+
23.05 Т/с «ЖЕНСКИЙ ДОКТОР» 16+

МАТЧ ТВ

06.00, 08.55, 12.00, 14.05, 15.55, 18.00 Новости 16+
06.05, 14.10, 18.05, 23.45 Все на Матч! Прямой эфир 16+
09.00, 12.45 Специальный репортаж 12+
09.20 Профессиональный бокс. Тим Цзю против Джеффа Хорна. Трансляция из Австралии 16+
10.20 Главная дорога 16+
11.30 На пути к Евро 12+
12.05 Все на регби! 12+
13.05 Смешанные единоборства. Bellator. Фабиан Эдвардс против Костелло Ван Стениса. Трансляция из Италии 16+
14.55, 16.00 Т/с «ПЯТЬ МИНУТ ТИШИНЫ. ВОЗВРАЩЕНИЕ» 12+
18.50 Футбол. Чемпионат мира – 2022 г. Отборочный турнир. Кипр – Словения. Прямая трансляция 16+
21.00 Все на Футбол! 12+
21.35 Футбол. Чемпионат мира – 2022 г. Отборочный турнир. Словакия – Россия. Прямая трансляция 16+
00.35 Футбол. Чемпионат мира – 2022 г. Отборочный турнир. Хорватия – Мальта 0+
02.35 Гандбол. Лига Европы. Мужчины. 1/8 финала. ЦСКА (Россия) – ГОГ (Дания) 0+

5 КАНАЛ

05.00, 09.00, 13.00, 17.30, 03.25 Известия 16+
05.25, 06.05, 06.50, 07.40, 08.30, 09.25, 09.55 Т/с «УЛИЦЫ РАЗБИТЫХ ФОНАРЕЙ-2» 16+
10.50, 11.55, 12.55, 13.25, 14.20, 15.20, 16.25, 17.45, 18.50 Т/с «ПОДСУДИМЫЙ» 12+
19.50, 20.40, 21.30, 22.20, 00.30 Т/с «СЛЕД» 12+
23.15 Т/с «КРЕПКИЕ ОРЕШКИ. СКОРОСТЬ» 16+
00.00 Известия. Итоговый выпуск 16+
01.15, 02.00, 02.25, 02.55, 03.35, 04.05, 04.30 Т/с «ДЕТЕКТИВЫ» 16+

ТВ3

06.00 Мультфильмы 0+
09.30, 10.05, 10.40, 11.15, 17.25, 18.00, 18.35, 19.10, 19.45 Т/с «СЛЕПАЯ» 16+
11.50, 12.25, 13.00, 13.35, 14.10, 15.45, 16.20 Т/с «ГАДАЛКА» 16+
14.40 Мистические истории 16+
16.55 Т/с «СТАРЕЦ» 16+
20.20, 21.15, 22.10 Т/с «ХОРОШИЙ ДОКТОР» 16+
23.00 Х/ф «ЧЕЛЮСТИ» 16+
01.00 Дневник экстрасенса 16+
01.45, 02.30 ТВ-3 ведет расследование 16+
03.15 Места Силы 16+
04.00, 05.15 Тайные знаки 16+

РОССИЯ К

06.30, 07.00, 07.30, 08.30, 10.00, 15.00, 19.30, 23.30 Новости культуры 12+
06.35 Пешком... 12+
07.05, 20.05 Правила жизни 12+
07.35, 18.35, 23.50 Д/ф «Красота и отчаяние. Австрийская императрица Сисси» 12+
08.35 Х/ф «ВОТ МОЯ ДЕРЕВНЯ» 0+
09.45 Цвет времени 12+
09.55 Большие маленьким 12+
10.15 Наблюдатель 12+
11.10, 00.40 ХХ век 12+
12.35, 22.15 Х/ф «МЕСТО ВСТРЕЧИ ИЗМЕНИТЬ НЕЛЬЗЯ» 12+
13.50 Кинескоп 12+
14.30 Д/ф «Завтра не умрет никогда» 12+
15.05 Новости, подробно, книги 12+
15.20 Эрмитаж 12+
15.50 Сати. Нескучная классика... 12+
16.30, 02.05 История искусства 12+
17.25 Голливуд страны советов 12+
17.45 Шедевры Сергея Рахманинова 12+
19.45 Главная роль 12+
20.30 Спокойной ночи, малыши! 0+
20.45 Искусственный отбор 12+
21.30 Белая студия 12+

СРЕДА, 31 марта

1 КАНАЛ

05.00, 09.25 Доброе утро 16+
09.00, 12.00, 15.00, 03.00 Новости 16+
09.50 Жить здорово! 16+
10.55 Модный приговор 6+
12.15, 01.00, 03.05 Время покажет 16+
15.15 Давай поженимся! 16+
16.00, 03.25 Мужское / Женское 16+
18.00 Вечерние новости 16+
18.40 На самом деле 16+
19.45 Пусть говорят 16+
21.00 Время 16+
21.30 Т/с «УГРЮМ-РЕКА» 16+
22.25 Док-ток 16+
23.25 Вечерний Ургант 16+
00.05 101 вопрос взрослому 12+

РОССИЯ 1

05.00, 09.30 Утро России 16+
09.00, 14.30, 21.05 Вести. Местное время 16+
09.55 О самом главном 12+
11.00, 14.00, 17.00, 20.00 Вести 16+
11.30 Судьба человека с Борисом Корчевниковым 12+
12.40, 18.40 60 минут 12+
14.55 Т/с «СКЛИФОСОВСКИЙ» 12+
17.15 Андрей Малахов. Прямой эфир 16+
21.20 Т/с «ТЕОРИЯ ВЕРОЯТНОСТИ» 16+
23.30 Вечер с Владимиром Соловьевым 12+
02.20 Т/с «ТАЙНЫ СЛЕДСТВИЯ» 12+

НТВ

05.05 Т/с «ЛИТЕЙНЫЙ» 16+
06.00 Утро. Самое лучшее 16+
08.00, 10.00, 13.00, 16.00, 19.00, 23.20 Сегодня 16+
08.25, 10.25 Т/с «МОРСКИЕ ДЬЯВОЛЫ. РУБЕЖИ РОДИНЫ» 16+
13.25 Чрезвычайное происшествие 16+
14.00, 01.15 Место встречи 16+
16.25 Т/с «КРАСНАЯ ЗОНА» 12+
17.15 ДНК 16+
18.15, 19.40 Т/с «ПЕС» 16+
21.15 Т/с «ЗАПОВЕДНЫЙ СПЕЦНАЗ» 16+
23.40 Поздняков 16+
23.50 Захар Прилепин. Уроки русского 12+
00.15 Мы и наука. Наука и мы 12+
02.55 Т/с «ЧУЖОЙ РАЙОН» 16+

REN-TV

05.00 Территория заблуждений с Игорем Прокопенко 16+
06.00 Документальный проект 16+
07.00 С бодрым утром! 16+
08.30, 12.30, 16.30, 19.30, 23.00 Новости 16+
09.00 Д/ф «Засекреченные списки» 16+
11.00 Как устроен мир с Тимофеем Баженовым 16+
12.00, 16.00, 19.00 112 16+
13.00, 23.30 Загадки человечества с Олегом Шишкиным 16+
14.00 Невероятно интересные истории 16+
15.00 Неизвестная история 16+
17.00, 03.25 Тайны Чапман 16+
18.00, 02.40 Самые шокирующие гипотезы 16+
20.00 Х/ф «В СЕРДЦЕ МОРЯ» 16+
22.20 Смотреть всем! 16+
00.30 Х/ф «ЧЕРНАЯ МЕССА» 16+

СТС

06.00, 05.50 Ералаш 0+
06.10 М/с «Фиксики» 0+
06.35 М/с «Том и Джерри» 0+
07.00, 14.00 Галилео 12+
07.30, 14.30 Миша портит все 16+
08.00, 19.00 Т/с «ДЫЛДЫ» 16+
09.00 Уральские пельмени. СмехBook 16+
09.30 Х/ф «АСТЕРИКС НА ОЛИМПИЙСКИХ ИГРАХ» 12+
12.00 Х/ф «КНИГА ДЖУНГЛЕЙ» 12+
15.15 Форт Боярд. Возвращение 16+
16.55 Т/с «КУХНЯ» 16+
20.00 Х/ф «ЛЮДИ В ЧЕРНОМ-3» 12+
22.05 Х/ф «ВРАГ ГОСУДАРСТВА» 0+
00.45 Х/ф «СМЕРТЕЛЬНОЕ ОРУЖИЕ» 16+
02.45 Т/с «АНЖЕЛИКА» 16+

ТВЦ

06.00 Настроение 16+
08.10 Доктор И... 16+
08.40 Х/ф «ЧЕЛОВЕК-АМФИБИЯ» 0+
10.40, 04.45 Д/ф «Михаил Козаков. Почти семейная драма» 12+
11.30, 14.30, 17.50, 22.00, 00.00 События 16+
11.50 Т/с «ПУАРО АГАТЫ КРИСТИ» 12+
13.40, 05.25 Мой герой 12+
14.50 Город новостей 16+
15.10, 03.25 Т/с «ТАКАЯ РАБОТА» 16+
16.55 Прощание. Татьяна Самойлова 16+
18.10 Т/с «АННА-ДЕТЕКТИВЪ» 16+
22.35 Обложка. Скандалы с прислугой 16+
23.05, 01.35 Приговор. Георгий Юматов 16+
00.35 Петровка, 38 16+
00.55 Д/ф «Блудный сын президента» 16+

ЗВЕЗДА

06.10, 18.50 Д/с «Стрелковое вооружение русской армии» 12+
07.00 Сегодня утром 16+
09.00, 13.00, 18.00, 21.15 Новости дня 16+
09.25 Д/с «Оружие Победы» 6+
09.40, 10.05 Х/ф «ВЫКУП» 12+
10.00, 14.00 Военные новости 16+
11.50, 13.15 Х/ф «МЕХАНИК» 16+
14.10 Т/с «НА РУБЕЖЕ. ОТВЕТНЫЙ УДАР» 16+
18.30 Специальный репортаж 12+
19.40 Последний день 12+
20.25 Д/с «Секретные материалы» 12+
21.25 Открытый эфир 12+
23.05 Между тем 12+
23.40 Х/ф «ПРАВДА ЛЕЙТЕНАНТА КЛИМОВА» 12+
01.25 Т/с «ЗАКОН & ПОРЯДОК. ОТДЕЛ ОПЕРАТИВНЫХ РАССЛЕДОВАНИЙ» 16+
03.00 Х/ф «ДЖОКЕРЪ» 12+

ТНТ

07.00, 07.30 ТНТ. Gold 16+
08.00, 08.30, 09.00, 14.00, 14.30, 15.00, 15.30 Т/с «САШАТАНЯ» 16+
09.30 Ты_Топ-модель на ТНТ 16+
11.00 ББ шоу 16+
12.00 Где логика? 16+
13.00, 13.30, 20.00, 20.30 Т/с «ДЕВУШКИ С МАКАРОВЫМ» 16+
16.00, 16.30, 17.00, 17.30 Т/с «ИНТЕРНЫ» 16+
18.00, 18.30, 19.00, 19.30 Т/с «ЖУКИ» 16+
21.00 Т/с «ПОЛИЦЕЙСКИЙ С РУБЛЕВКИ» 16+
22.05 Двое на миллион 16+
23.05 STAND UP 16+
00.05, 00.35 Наша Russia. Дайджест 16+
01.10, 02.10 Импровизация 16+
03.00 Comedy Баттл – 2016 16+
03.55, 04.45 Открытый микрофон 16+

ДОМАШНИЙ

06.30, 06.15 6 кадров 16+
06.45, 05.25 По делам несовершеннолетних 16+
08.15 Давай разведемся! 16+
09.20, 03.50 Тест на отцовство 16+
11.30, 03.00 Д/ф «Реальная мистика» 16+
12.30, 02.00 Д/ф «Понять. Простить» 16+
13.45, 01.00 Д/ф «Порча» 16+
14.15, 01.30 Д/ф «Знахарка» 16+
14.50 Х/ф «СОЛНЕЧНЫЕ ДНИ» 16+
19.00 Х/ф «УКУС ВОЛЧИЦЫ» 16+
23.00 Т/с «ЖЕНСКИЙ ДОКТОР» 16+

МАТЧ ТВ

06.00, 11.45, 15.55, 18.00 Новости 16+
06.05, 14.45, 18.05, 21.00, 23.45 Все на Матч! Прямой эфир 16+
08.50 Биатлон. Чемпионат России. Спринт. Мужчины. Прямая трансляция из Ханты-Мансийска 16+
10.35 Главная дорога 16+
11.50 Биатлон. Чемпионат России. Спринт. Женщины. Прямая трансляция из Ханты-Мансийска 16+
13.30 Профессиональный бокс. Тим Цзю против Денниса Хогана. Бой за титул чемпиона WBO Global. Прямая трансляция из Австралии 16+
14.55, 16.00 Т/с «ПЯТЬ МИНУТ ТИШИНЫ. ВОЗВРАЩЕНИЕ» 12+
18.50 Футбол. Молодежный чемпионат Европы. Финальный турнир. Россия – Дания. Прямая трансляция из Венгрии 16+
21.35 Футбол. Чемпионат мира – 2022 г. Отборочный турнир. Англия – Польша. Прямая трансляция 16+
00.35 Профессиональный бокс. Тим Цзю против Денниса Хогана. Бой за титул чемпиона WBO Global. Трансляция из Австралии 16+

5 КАНАЛ

05.00, 09.00, 13.00, 17.30, 03.25 Известия 16+
05.25, 06.05 Т/с «УЛИЦЫ РАЗБИТЫХ ФОНАРЕЙ-2» 16+
06.55, 07.55, 08.55, 09.25, 10.15, 11.15, 12.15, 13.25, 13.40, 14.35, 15.35, 16.35, 17.45, 17.55, 18.55 Т/с «БЕЛАЯ СТРЕЛА. ВОЗМЕЗДИЕ» 16+
19.50, 20.40, 21.25, 22.20, 00.30 Т/с «СЛЕД» 12+
23.15 Т/с «КРЕПКИЕ ОРЕШКИ. ДВОЙНОЙ УДАР» 16+
00.00 Известия. Итоговый выпуск 16+
01.15, 02.00, 02.30, 02.55, 03.35, 04.05, 04.35 Т/с «ДЕТЕКТИВЫ» 16+

ТВ 3

06.00 Мультфильмы 0+
09.30, 10.05, 10.40, 17.25, 18.00, 18.35, 19.10, 19.45 Т/с «СЛЕПАЯ» 16+
11.15 Врачи 16+
12.25, 13.00, 13.35, 14.10, 15.45, 16.20 Т/с «ГАДАЛКА» 16+
14.40 Мистические истории 16+
16.55 Т/с «СТАРЕЦ» 16+
20.20, 21.15, 22.10 Т/с «ХОРОШИЙ ДОКТОР» 16+
23.00 Х/ф «ПИРАНЬИ» 16+
01.00, 01.45 Дневник экстрасенса 16+
02.45, 03.30 Места Силы 16+
04.15, 05.00 Тайные знаки 16+

РОССИЯ К

06.30, 07.00, 07.30, 08.30, 10.00, 15.00, 19.30, 23.30 Новости культуры 12+
06.35 Пешком... 12+
07.05, 20.05 Правила жизни 12+
07.35, 18.35, 23.50 Д/ф «Тайный Версаль Марии-Антуанетты» 12+
08.35 Х/ф «АВАРИЙНОЕ ПОЛОЖЕНИЕ» 12+
10.15 Наблюдатель 12+
11.10, 00.45 ХХ век 12+
12.20 Дороги старых мастеров 12+
12.35, 22.15 Х/ф «МЕСТО ВСТРЕЧИ ИЗМЕНИТЬ НЕЛЬЗЯ» 12+
13.45 Большие маленьким 12+
13.50 Искусственный отбор 12+
14.30 Д/ф «Завтра не умрет никогда» 12+
15.05 Новости, подробно, кино 12+
15.20 Юрий Нагибин «Встань и иди» 12+
15.45 Белая студия 12+
16.30, 01.50 История искусства 12+
17.25 Голливуд страны советов 12+
17.40 Шедевры Сергея Рахманинова 12+
19.45 Главная роль 12+
20.30 Спокойной ночи, малыши! 0+
20.45 Абсолютный слух 12+
21.30 Власть факта 12+
02.40 Д/ф «Первые в мире» 12+

Читайте новости первыми
на сайте www.pobeda-aksay.ru
и в наших группах соцсетей

Сергей Рожков: «Дороги – это качество нашей жизни»

ДЛЯ РАЗВИТИЯ ДОРОЖНОЙ СЕТИ ИСПОЛЬЗУЕТСЯ КОМПЛЕКСНЫЙ ПОДХОД

ИНФРАСТРУКТУРА

ЕЛЕНА ШЕВЧЕНКО

В Ростовской области с 2019 года действует государственная программа «Комплексное развитие сельских территорий». Ее главная цель: сохранение доли сельского населения в общей численности населения донского региона. А для этого нужно добиться роста благоустроенного жилья на селе и обустройства всей необходимой для комфортной жизни инфраструктуры.

Создание инфраструктуры на земельных участках для многодетных семей в поселке Золотой Колос.

Реконструкция улицы Победы в поселке Красный Колос. / ФОТО автора

Для реализации программы бюджетные средства направляются на строительство жилья на селе, развитие инфраструктуры и инженерное обустройство сельских территорий, комплексную компактную застройку и благоустройство населенных пунктов, улучшение условий медицинского, образовательного, спортивного, культурного и бытового обслуживания сельских жителей.

Одно из приоритетных направлений программы – развитие дорожной инфраструктуры. О том, почему развитие дорожной сети принципиально важно, мы решили поговорить с депутатом Законодательного Собрания Ростовской области, секретарем Аксайского местного отделения партии «ЕДИНАЯ РОССИЯ», опытным строителем Сергеем Владимировичем Рожковым.

Комплексное развитие, а не точечный ремонт

– Сегодня мы видим, как меняется подход в развитии дорожной инфраструктуры. Реализация приоритетного национального проекта «Безопасные и качественные автомобильные дороги» – это путь к комплексному развитию, а не точечный ремонт, когда финансы «распыляются» на огромное количество объектов, а жители эффекта не видят.

Для Ростовской области – крупнейшего транспортно-логистического узла Юга России, разветвленность, качество и состояние автомобильных дорог являются особенно важными. И теперь для развития дорожной сети реализуется комплексный подход, при этом планируются и последовательно ремонтируются не только основные магистрали, но и прилегающие улицы.

Нацпроект «Безопасные и качественные автомобильные дороги» является одним из самых крупных среди других проектов в плане вложения средств. На реализацию проекта до 2024 года будет направлено более 42 млрд рублей, из которых 6,1 млрд рублей выделено из федерального бюджета, более 36 млрд рублей – из областного, а оставшиеся 37,4 млн рублей – из местных бюджетов.

Что мы получим в итоге? Значительный рост доли автомобильных дорог регионального значения, соответствующих нормативным требованиям, снижение количества мест концентрации дорожно-транспортных происшествий на дорогах, снижение доли автомобильных дорог федерального и регионального значения, работающих в режиме перегрузки, и увеличение доли дорожной сети городских агломераций, находящихся в нормативном состоянии. Под нормативным состоянием имеется в виду соответствие трассы нормам техрегламента Таможенного союза «Безопасность автомобильных дорог». По нему на покрытии проезжей части не должно быть проломов, просадок, выбоин и других дефектов. Предусмотрены свои требования и к дорожным знакам, разметке, светофорам, ограждениям.

Если говорить о нашем Аксайском районе, то в 2020 году в рамках проекта «Безопасные и качественные автомобильные дороги» мы начали строительство Северного подъезда к Аксаю. Это новая дорога протяженностью более двух километров. Реализация проекта позволит снизить поток транзитного транспорта на участке трассы М-4 «Дон», а также загруженность в районе торгового центра «МЕГА» и значительно упростит возвращение домой жителям целого ряда поселков и самого Аксая. Дорогу сдадим к сентябрю этого года.

В рамках нацпроекта ведется реконструкция дороги по улице Победы в поселке Красный Колос. В прошлом году завершен первый этап: была усилена конструкция существующей дороги, а также построен дополнительный отрезок длиной 266 метров, который ведет к земельным участкам многодетных семей. Дорожники успели асфальтировать дорогу и частично обустроить тротуары.

На обоих объектах возобновлены работы, и, думаю, они будут сданы в срок.

Еще один не только инфраструктурно, но и социально важный проект находится в активной стадии реализации. В прошлом году началось обустройство территории участков для многодетных семей в поселке Золотой Колос. Участки здесь несколько лет назад были выделены многодетным семьям, однако из-за полного отсутствия инфраструктуры начать строительство собственных домов люди не могли. Устройство всех коммуникаций будет полностью завершено в этом году, а в следующем выполнено асфальтирование дорог, тротуаров, въездов во дворы.

И, конечно, невозможно не упомянуть о строительстве новой высокотехнологичной трассы – Обхода Аксая. Активная фаза работ началась в сентябре прошлого года. Этот масштабный проект кардинально изменит ситуацию на трассе М-4 и позволит нам решить проблему летних пробок.

Хорошая дорога для сельской местности – это стимул для развития инфраструктуры, социально-экономических показателей, совсем другой, цивилизованный образ жизни. Как удивительно меняется «лицо» любого поселка, когда там отремонтирована или построена новая дорога. У людей появляется блеск в глазах и оптимизм в отношении будущего.

Дорога протяженностью в несколько километров, проложенная там, где в ней остро нуждается местное население, способна дать толчок развитию района или области, сравнимый с огромными инвестициями. И мы говорим не только об открытии новых предприятий и производств. Это дает стимул воплощению в жизнь ключевых социальных программ, таких, например, как «Демография». Поэтому дороги являются частью других нацпроектов, они по сути интегрированы в них. И без развития дорожной сферы невозможно развитие экономики на любом уровне.

Комфортные условия жизни для всех

С.В. Рожков.

– Если вернуться к итогам прошедшего года, он, конечно, был чрезвычайно сложным. Это был год новых вызовов и перемен. Однако, несмотря на колоссальные трудности, мы продолжаем идти по пути развития.

Если говорить о депутатской деятельности, то Законодательное Собрание совместно с Правительством Ростовской области стремится создать в регионе такую нормативно-правовую базу, которая бы в полной мере способствовала успешному развитию региона.

В минувшем году на все вызовы приходилось реагировать оперативно. Несмотря на то, что парламентарии практически весь год работали дистанционно, был принят целый блок законов по противодействию пандемии, поддержке граждан и пострадавших отраслей экономики, поступательного развития экономики.

В цифрах: было проведено 13 заседаний, принято 157 областных законов и 352 постановления. Например, бюджет в 2020 году года корректировался в сторону увеличения пять раз. Регион получил очень весомую федеральную поддержку на 71 млрд рублей. Это более чем в 1,5 раза больше, чем годом ранее. На федеральном уровне были объявлены беспрецедентные меры адресной социальной поддержки семьям с детьми, людям, оставшимся без работы.

Наше Законодательное Собрание оперативно вносило изменения в областное законодательство для скорейшего обеспечения выплат жителям Ростовской области. Корректировался бюджет, чтобы больницы, ковидные госпитали, медицинские и социальные работники оперативно получили необходимые средства.

Кроме того, в регионе были оперативно выработаны свои, дополнительные меры поддержки граждан и предприятий. По инициативе Губернатора региона В.Ю. Голубева мы внесли изменения в областной закон об адресной социальной помощи, благодаря чему число ее получателей выросло в разы. Речь идет о десятках тысяч жителей области, которые смогли воспользоваться новой формой поддержки, оказавшись в трудной жизненной ситуации. Вырос и минимальный размер адресной социальной помощи.

В 2021 году меры поддержки пополнились предоставлением адресных социальных контрактов. Эта помощь работающим семьям с невысокими доходами, многодетным семьям, тем, кто потерял работу.

По социальному контракту может быть выделено до 250 тысяч рублей взамен на обязательство получить образование, трудоустроиться, основать свое небольшое дело или обустроить личное подсобное хозяйство. То есть социальный контракт поддерживает тех, кто оказался в трудном положении, но хочет работать.

Бюджет этого года можно смело называть бюджетом развития. Средства будут направлены на строительство новых школ и детских садов, строительство дорог и развязок, модернизацию здравоохранения.

И при этом будут выполнены все социальные обязательства: социальные расходы составят 155 млрд рублей, расходы на здравоохранение превысят 20 млрд, еще 10,5 млрд рублей предусмотрено на реализацию наказов избирателей.

Главные приоритеты этого года: борьба с последствиями пандемии, исполнение социальных обязательств перед гражданами, восстановление деловой активности, поддержка реального сектора экономики, реализация национальных целей развития и создание комфортных условий жизни, прежде всего – в сельских территориях.

Читайте новости первыми
на сайте www.pobeda-aksay.ru
и в наших группах соцсетей

У НАС, НА ДОНУ

КСЕНИЯ ХОРОШИХ

Добро пожаловать!

«КАЗАЧИЙ КУРЕНЬ» – ЖЕМЧУЖИНА ГАСТРОНОМИЧЕСКОГО ТУРИЗМА

Ресторан «Казачий курень», расположенный на левом берегу Дона, известен не только нашим землякам, но и гостям из других регионов России и стран мира. Нередко обедают и ужинают в ресторане знаменитости, звезды шоу-бизнеса. Каждый, кто становится гостем этого заведения, испытывает не только гастрономическое удовольствие, но и получает эстетическое наслаждение от знакомства с культурой и бытом донских казаков.

Вот так казачий курень!

История знаменитого ресторана началась в 1999 году. Именно тогда, как рассказала нам директор ООО «Казачий курень» О.Ф. Лелявина, появился самый первый и самый, пожалуй, удивительный зал ресторана на улице Левобережной. К нему мы вернемся чуть позже. А пока давайте откроем дверь этого аутентичного заведения, зайдем внутрь и очутимся в настоящем казачьем курене. У входа посмотримся в старинное зеркало в резной деревянной оправе ручной работы, полюбуемся картинами на стене и пройдем дальше. А здесь нас встречает казачка, да не с пустыми руками – угощает фирменной настойкой на перце, укропе и чесноке, а на закуску – черный хлеб с салом.

Оглядимся вокруг и увидим предметы казачьего быта. Все они бережно собирались учредителями ресторана Татьяной Федоровной и Светланой Владимировной Завяловыми. Когда-то эти кувшины, медные чайники и миски служили казакам. Даже часы здесь старинные. Они, как и прежде, не спеша отсчитывают время. Нашлось место и разносам. Эти свидетели многих человеческих судеб теперь молча наблюдают за жизнью ресторана, украшают его и органично вписываются в казачий интерьер.

– Мы ездили по деревням, заходили к бабушкам и собирали у них все эти раритетные вещи, потом реставрировали и использовали в создании казачьего колорита. Вот это коромысло, например, мне отдала одна бабушка. Она рассказывала, как в молодости носила воду. Вот этот шкаф был в удручающем состоянии, мы его отреставрировали, и он теперь как новый. А вот этот ковш мы почистили и склеили, оставив неизменным отпечаток старины, – говорит директор ООО «Казачий курень» Оксана Федоровна Лелявина.

А теперь мы вместе пройдем в тот самый зал, который положил начало истории «Казачьего куреня». Попадаешь сюда и замираешь от восторга. Не сразу осознаешь, что находишься в XXI веке, в ресторане, а не в казачьей горнице. Каждая деталь гармонично вписана в интерьер, нет ничего лишнего. Дизайн помещения полностью погружает в казачий быт – старинные серванты и буфеты, найденные в донских станицах и хуторах, утюги, кувшины и даже швейные машинки немецкой фирмы «Зингер» на столиках с коваными металлическими ножками. Мебель в то время изготавливалась из цельного дерева. Качество было отменным, потому и сохранилась она до наших дней.

Модными были у казаков дамские столики с зеркалами. В «Казачьем курене» нашлось место и им. Не все сохранились в идеальном состоянии. Темные пятна на некоторых зеркалах выдают возраст, но это придает им еще большую ценность. Уют в зале ресторана создают вязаные скатерти на старинных столиках. Особое место в казачьей горнице занимал красный угол. Казак без веры не казак. Вот и здесь, в зале ресторана, расположился образ Спасителя.

Ресторан «Казачий курень» в 2018 году получил знак качества «Сделано на Дону». В 2021 году он был повторно вручен директору ресторана О.Ф. Лелявиной, а это значит, что на протяжении ряда лет качество кухни и обслуживания остается на высоте.

Стены горницы украшают фотографии казаков. Это точные копии настоящих снимков, сохранившихся с незапамятных времен. Казаки позируют перед камерой в военной форме. Здесь отдыхают казачки с детьми. А вот воины показывают мастерство физической подготовки. А ну-ка, попробуйте покрутиться на копье, расположенном между двумя едущими на лошадях всадниками. Вряд ли у вас что-то получится. А казаки могли!

Найти ресторан «Казачий курень» нетрудно. Здание из красного кирпича выделяется среди других заведений, а мимо красочного указателя точно не проедешь. Всем, кто хоть раз здесь побывал, всегда хочется вернуться. / ФОТО сети Интернет

Особая гордость интерьера – настоящая деревянная люлька, в которой донские казаки качали своих младенцев. Она, как полагается, прикреплена к потолку над кроватью, которая, как и другие предметы мебели, была найдена у старожилов села. Облупившаяся краска красноречиво свидетельствует о возрасте этого предмета интерьера.

– В фильме «Тихий Дон» режиссера Урсуляка в хате Аксиньи стоит очень похожая кровать. Создатели картины собирали подлинные предметы казачьего быта для съемок, – говорит Оксана Федоровна.

Свою роль в создании аутентичного колорита играют шерстяные ковры на стенах и узорчатые ковры, постеленные на дощатый пол. Создатели ресторана сознательно оставили напольное покрытие таким.

– Если вы посмотрите наверх, то увидите, что электрические провода идут поверх потолочного покрытия, точно так, как это было в казачьих куренях, – рассказывает директор ресторана.

А какие здесь скатерти на обеденных столах! Белоснежные, вышитые вручную мастерицами. Каждая казачка умела и вязать скатерти, и шить, и вышивать. Она с любовью украшала свой дом.

Когда открывался этот зал на 15 столиков, владельцы заведения даже не предполагали, что это место окажется настолько популярным. От желающих отведать донскую кухню высокого качества в аутентичном ресторане не было отбоя. И тогда было принято решение расширить заведение, пристроить еще два зала.

До сих пор сохранилась та самая первая входная дверь, сделанная из цельного массива дерева, на которой вырезано изображение казака. Сегодня она украшает вход в одно из помещений ресторана.

Вдоволь полюбовавшись красотой зала «Изба», мы отправились смотреть остальные. В это время ресторан готовился к открытию. Мы отметили, как тщательно оттирается и дезинфицируется каждый уголок. Впрочем, здесь, как показала проверка популярной программы «Ревизорро», все идеально. О высокой оценке свидетельствует табличка.

Предметы казачьего быта расположены в каждом зале. Старинные буфеты и серванты, наполненные кухонной утварью, полочки, на которых расположились кувшины, угольные и паровые утюги, керосиновые лампы. Изюминкой стали картины, нарисованные на стенах залов. Техника художественной лепки создает ощущение реальности изображения. Кажется, что вы находитесь в широкой донской степи, слышите звуки ветра, ощущаете ароматы трав.

Кстати, о картинах. Ресторан очень дорожит полотном, подаренным в 2007 году. На нем изображена сельская жизнь казаков – вот отправилась за водой казачка, а там гуляет лошадь с жеребенком, едет в упряжке лошадей жених с невестой.

Сохранить этот колорит коллектив ресторана постарался и на летней площадке. Здесь органично сплелись современный ландшафтный дизайн и сельский

Исторический интерьер куреня собрал мебель и утварь казачьего быта. / ФОТО автора

Традиции казачьей кухни

ТОЧКА ПРИТЯЖЕНИЯ

Старый город Черкасск – именно так, памятуя о славной истории и величии своей бывшей столицы, называли донские казаки станицу Старочеркасскую. Поэтому неудивительно, что ресторанно-гостиничный комплекс в станице так и назвали – «Старый город». Он расположен недалеко от Атаманского дворца, по соседству с кухней атаманов Ефремовых. Его территория напоминает музей донского казачества.

Территория комплекса – это своеобразный этнографический музей донского казачества, который позволяет почувствовать дух казачества и окунуться в неповторимую атмосферу уюта. В память о походах донских казаков поставлен знак-указатель, усевшись на бочку, представляешь себя лихим казаком.

В ресторане можно отведать блюда традиционной казачьей кухни, среди которых фирменные кушанья «Шапка казака», «Говядина по-мелиховски», «Казачка Настасья» – они не оставят равнодушным ни одного гурмана. Также широко здесь представлены кушанья из рыбы. Дон-батюшка всегда кормил казаков. Вот как они прописаны в меню ресторана: «Рыбацкий стан», «Судак по-Скобелевски», «Сазан по-азовски», «Рыба Черкасская» и другие. Некоторые блюда просто уникальные, их готовят только в «Старом городе». Секреты приготовления многих из них передаются черкасскими казачками из поколения в поколение. Какие-то имеют местное происхождение, какие-то готовятся по рецептам, взятым из старинных кулинарных книг, а есть и те, что казаки привозили из дальних военных походов. Донская кухня всегда была открыта и впитывала в себя самое лучшее.

Несомненным достоинством ресторанно-гостиничного комплекса «Старый город» является архитектура здания, реконструированного и перестроенного в 2006 году. Из разрушающегося, аварийного строения оно стало украшением станицы, органично вписавшись в застройку исторического центра. Проект согласовывался в министерстве культуры, что по определению должно было привести к хорошему результату!

«Старый город» – это прекрасное место для отдыха с семьей, встреч с деловыми партнерами и друзьями-иностранцами, интересующимися донской культурой.

Путешествие, кстати, – это не только яркие впечатления от увиденного, но и возможность после экскурсий и осмотра достопримечательностей отдохнуть с комфортом. К услугам гостей – пять номеров категории «Стандарт» и один «Люкс». Все помещения оформлены в этническом стиле.

Летними вечерами гостей принимают в живописном саду.

пейзаж. Между беседками «гуляют» домашние животные. Фигурки очень нравятся детям. А какой прекрасный вид на Дон открывается с этой площадки! Неудивительно, что, начиная с мая, здесь заняты практически все места. Кстати, ресторан «Казачий курень» одномоментно может вместить более 300 человек.

В вечернее время гости ресторана наслаждаются еще и творчеством музыкального коллектива, исполняющего под аккомпанемент баяна казачьи песни.

И даже фаршированный поросенок

Качество блюд в ресторане вот уже 22 года остается на высоте. Свежие продукты от местных производителей, тщательный подбор персонала, рецепты, проверенные временем – то, что помогает на протяжении долгого времени держать планку.

Конечно, акцент сделан на казачью кухню. Одни из основных блюд, которые ее представляют – это блинчатый пирог – курник и карп, фаршированный икрой и капустой. Это самые заказываемые позиции меню.

– Курник мы выпекаем несколько раз в день. Он всегда свежий, горячий. И наши посетители говорят, что наш пирог – один из самых вкусных, – рассказывает Оксана Федоровна.

Особенная гордость ресторана – собственные бочковые соленья. Круглый год здесь подают и настоящий казачий холодец, приготовленный из трех видов мяса.

Популярна в ресторане и сельдь атлантическая, которую повара засаливают сами. Подают рыбку с отварным картофелем. Мясное ассорти тоже готовится на кухне ресторана. Мастера преподносят гостям рулеты из курицы, утки, зельц, пузанину, сало соленое и копченое.

Очень вкусные и колбаски по-казачьи. А какие здесь пироги (с капустой и икрой сазана, яблоками, вишней) и расстегаи с семгой! М-м-м, пальчики оближешь. И хлеб здесь тоже пекут сами. Да и десерты дело рук местных поваров. Популярностью пользуется торт «Платов», состоящий из шоколадных коржей с карамельной прослойкой и настоящим шоколадом. Это вариант для сластен.

При входе гостей встречает донская казачка.

Часто заказывают гости и медовик со сметаной и орехами. Последнее время среди хитов и меренговый рулет с клубникой. Легкий, воздушный десерт нравится многим. Не менее популярен чизкейк из домашнего творога. Оксана Федоровна отмечает, что все блюда ресторана готовятся исключительно из натуральных продуктов.

Какой же казак без ухи? Батюшка Дон всегда кормил вольный народ рыбой.

– Сколько семей казаков, столько, наверное, и рецептов ухи. Наш вариант с картофелем, помидором, сладким перцем и икрой, с карпом или бестером, – говорит О.Ф. Лелявина.

Среди супов, конечно же, – борщ, солянка мясная сборная, окрошка.

Мясо здесь готовят разное – это и медовая утка, и куриное филе с томатами и базиликом, и томленная в белом вине баранина, и запеченная свиная рулька. Баранина в ресторане исключительно местная, романовской породы. И попробовать ее можно не всегда. С марта по апрель, например, мясо уже не такое мягкое. А ресторан очень строго относится к выбору продуктов. Если поставщик не нашел хорошее мясо, а оно здесь всегда только свежее охлажденное, то посетителю предложат выбрать другое блюдо. Вместо баранины, например, можно заказать телятину.

Гвоздь программы – шашка атамана. Это действительно шашка, изготовленная из специального металла, на котором можно жарить мясо на открытом огне. Блюдо выносится лично шеф-поваром под песни казачьего коллектива. Незабываемое зрелище, и очень вкусно.

На открытом огне здесь готовится очень много блюд из рыбы и мяса. К кушаньям подойдет необычный гарнир – фаршированный салом картофель, запеченный в духовке. А одно из оригинальных банкетных блюд – поросенок, фаршированный гречневой кашей.

Карта напитков тоже отражает специфику заведения. Компот, узвар из сухофруктов, домашний хлебный квас, донские вина, та самая фирменная настойка и еще много всего предлагает ресторан гостям.

Казачий колорит и блюда казачьей кухни – это то, что привлекает туристов, то, что помогает понять быт и культуру казаков. Приезжайте к нам на Дон, милости просим!

А официанты здесь – бравые казаки. / ФОТО автора

/ КОЛЛАЖ Владимира Позднякова

Читайте новости первыми
на сайте www.pobeda-aksay.ru
и в наших группах соцсетей

Особенные дети – особенный подход

ОБЕСПЕЧЕНИЕ ГОРЯЧИМ ПИТАНИЕМ ДЕТЕЙ С ОВЗ, ОБУЧАЮЩИХСЯ НА ДОМУ, ОБСУДИЛИ В ДОНСКОМ ПАРЛАМЕНТЕ

ДЕПУТАТСКИЕ БУДНИ

Депутаты предлагают решить проблему системно, на законодательном уровне.

В заседании «круглого стола» «Особенные дети – особенный подход. Практика обеспечения питанием», организованного комитетом Законодательного Собрания по образованию, приняли участие заместитель председателя комитета Госдумы по образованию и науке Л.Н. Тутова, депутаты регионального парламента, представители областных органов исполнительной власти, прокуратуры, муниципальных образований, общественных организаций. Собравшиеся обсудили особенности обеспечения бесплатным двухразовым горячим питанием детей с ограниченными возможностями здоровья.

Как сообщила модератор встречи, председатель парламентского комитета по образованию С.А. Мананкина (фракция «ЕДИНАЯ РОССИЯ»), еще два года назад только 42 из 55 муниципальных образования области обеспечивали учеников с ОВЗ бесплатным двухразовым горячим питанием. Сегодня эту меру социальной поддержки предоставляют все донские города и районы.

Однако остается не до конца урегулированным вопрос обеспечения питанием тех детей, которые по состоянию здоровья получают образование на дому. В сентябре 2020 года депутаты приняли Областной закон, который позволил выплачивать компенсацию (от 2 700 до 3 250 рублей в месяц) семьям с такими детьми, получающими образование в школах-интернатах.

В большинстве муниципальных образований также были приняты решения о поддержке детей с ОВЗ, обучаемых учителями муниципальных школ на дому. Взамен школьного питания в натуральном виде семьи с такими детьми получают сухой паек или денежную компенсацию. Единственный муниципалитет, где этот вопрос так и не решен, город Шахты.

– За последний год ситуация изменилась коренным образом. Школьники с ОВЗ, обучающиеся на дому, практически во всех городах и районах области стали обеспечиваться либо сухим пайком, либо, что, на наш взгляд, является самым верным решением, денежной компенсацией. То есть родители могут сами распорядиться деньгами и купить именно то, что необходимо их ребенку по особенностям его здоровья. Компенсационная выплата введена в 23 муниципалитетах, в остальных, за исключением города Шахты, семьям с детьми с ОВЗ предоставляют сухой паек, – сообщила С.А. Мананкина.

Однако остаются нерешенными проблемы, которые обсудили участники «круглого стола». Главная из них – неравномерность финансирования питания школьников с ОВЗ в разных муниципальных образованиях.

– Финансовое бремя по обеспечению питанием лежит на учредителе образовательной организации. Если это муниципальная школа, то средства должен выделить муниципалитет. Так гласит федеральный закон об образовании. В результате в одних территориях мы видим 20 рублей в день на питание одного ребенка, а в других – в разы больше. Так, конечно, быть не должно. Качество социальной поддержки не должно зависеть от места жительства семьи. При этом средств должно хватать, чтобы кормить детей в соответствии с СанПиН, то есть не менее 136 рублей на учащегося в день, – подчеркнула Светлана Александровна.

Добиться этого можно внесением изменений в областное законодательство, которые позволяет передать полномочия по социальной поддержке в виде бесплатного питания с областного уровня на муниципальный с финансированием, достаточным для исполнения переданного полномочия.

С.А. Мананкина. / ФОТО пресс-службы Законодательного Собрания области

> ***Сегодня в образовательных учреждениях области обучаются 13 674 ребенка с ограниченными возможностями здоровья: в колледжах и техникумах – 221 учащийся, в областных школах-интернатах – более 5 000 детей (из них: 510 обучаются на дому), в муниципальных школах – 8 415 детей (2 231 – на дому).***

Проблема также может быть решена на федеральном уровне путем устранения противоречия между двумя федеральными законами – «Об образовании» и «Об общих принципах организации местного самоуправления в Российской Федерации». Закон об образовании называет льготное питание одной из форм социальной поддержки и требует его обеспечения от учредителя школы, то есть от муниципалитета. Согласно же другому закону, социальная поддержка полномочием местной власти не является, это зона ответственности региона, который может передать ее на местный уровень, но только сопроводив необходимыми деньгами.

В связи с этим участники «круглого стола» рекомендовали комитету по образованию подготовить обращение областного парламента к председателю Правительства РФ М.В. Мишустину о необходимости синхронизации двух федеральных законов – отраслевого закона об образования и закона о местном самоуправлении.

В ходе дискуссии также отмечалось, что организация питания детей с ОВЗ требует масштабного переоборудования школьных столовых, контроля за качеством продуктов и составом меню со стороны диетологов. Помощь в этом вопросе может оказать федеральный центр.

КОММЕНТАРИЙ

Л.Н. Тутова, заместитель председателя комитета Государственной Думы ФС РФ по образованию и науке:

– В настоящее время во всех российских регионах проводится мониторинг состояния оборудования столовых в образовательных учреждениях. На заседаниях рабочей группы первый заместитель председателя комитета Госдумы по образованию Г.Г. Онищенко неоднократно говорил о значительном увеличении нагрузки на школьные столовые. Поэтому на федеральном уровне рассматривается вопрос о разработке отдельной программы по модернизации школьных пищеблоков. Если она будет принята, это станет существенным подспорьем и нашему региону.

В марте 2021 года на заседании думского комитета по образованию рассмотрен в первом чтении проект федерального закона о школьной медицине. Согласно законопроекту в целях эффективной организации диетического питания школьников родители будут обязаны сообщать в образовательную организацию об особенностях здоровья ребенка.

Заседание «круглого стола» прошло в рамках реализации регионального проекта партии «ЕДИНАЯ РОССИЯ» «Особенное детство».

Напомним, что его инициатором в 2017 году стал председатель Законодательного Собрания Ростовской области, секретарь регионального отделения партии А.В. ИЩЕНКО. Это областной проект, цель которого – объединить усилия органов власти, общественных организаций, специалистов, благотворителей для помощи семьям, где воспитываются дети с особенностями в развитии, устранить преграды в их естественной интеграции в жизнь общества.

Организатор аукциона: Администрация Аксайского района, электронный адрес: region@aksayland.ru, номер телефона: 8(863-50) 4-39-60, в соответствии с постановлением Администрации Аксайского района от 24.09.2020 № 576, приглашает **29.04.2021 г. в 11-00 часов** по адресу: Ростовская область, Аксайский район, г. Аксай, ул. Карла Либкнехта, 132, каб. № 27, к участию в открытых аукционных торгах по предоставлению права установки и эксплуатации рекламной конструкции, сроком на 10 лет:

лот № 1 – места под рекламные односторонние конструкции, размером 6,0 х 3,0 м, расположенные по адресам:

– «Северный обход г. Ростова-на-Дону» на участке п. Щепкин – а/д «г. Ростов-на-Дону – сл. Родионово-Несветайская – г. Новошахтинск» с подъездом к а/д «г. Ростов-на-Дону – ц.у. КСП «Темерницкое» 3 км + 650 м слева по ходу километража от а/м М-4 «Дон» к автодороге М-23;

– «Северный обход г. Ростова-на-Дону» на участке п. Щепкин – а/д «г. Ростов-на-Дону – сл. Родионово-Несветайская – г. Новошахтинск» с подъездом к а/д «г. Ростов-на-Дону – ц.у. КСП «Темерницкое» 5 км + 400 м справа по ходу километража от а/м М-4 «Дон» к автодороге М-23.

Начальная цена лота № 1 – в соответствии с Решением Собрания депутатов Аксайского района от 21.06.2006 № 156 – 41 400 руб. 00 коп.

Шаг аукциона – 2 070 руб. 00 коп., что составляет 5% от начальной цены лота;

лот № 2 – место под рекламную одностороннюю конструкцию, размером 6,0 х 3,0 м, расположенную по адресу:

– «Северный обход г. Ростова-на-Дону» на участке п. Щепкин – а/д «г. Ростов-на-Дону – сл. Родионово-Несветайская – г. Новошахтинск» с подъездом к а/д «г. Ростов-на-Дону – ц.у. КСП «Темерницкое» 5 км + 400 м слева по ходу километража от а/м М-4 «Дон» к автодороге М-23.

Начальная цена лота № 2 – в соответствии с Решением Собрания депутатов Аксайского района от 21.06.2006 № 156 – 20 700 руб. 00 коп.

Шаг аукциона – 1 035 руб. 00 коп., что составляет 5% от начальной цены лота.

Для участия в открытых аукционных торгах необходимо подать заявление в письменном виде по установленному образцу, с приложением необходимых и надлежащим образом оформленных документов.

Заявления по установленной форме принимаются с момента публикации информационного сообщения **до 11-00 часов 26.04.2021 г.** в Администрации Аксайского района по адресу: г. Аксай, ул. К. Либкнехта, 132.

Ознакомиться более подробно с условиями проведения торгов можно отделе потребительского рынка Администрации Аксайского района (адрес: г. Аксай, ул. К. Либкнехта, 132, каб. № 19), вторник и четверг, с 08-00 до 15-30 часов, перерыв 12-00 до 13-00 часов, справки по телефону: 8(863-50) 4-39-60 с 08-00 до 17-00 часов, кроме субботы и воскресенья.

Читайте новости первыми
на сайте www.pobeda-aksay.ru
и в наших группах соцсетей

TV-программа с 29 марта по 4 апреля

ЧЕТВЕРГ, 1 апреля

1 КАНАЛ

05.00, 09.25 Доброе утро 16+
09.00, 12.00, 15.00, 03.00 Новости 16+
09.50 Жить здорово! 16+
10.55 Модный приговор 6+
12.15, 01.05, 03.05 Время покажет 16+
15.15 Давай поженимся! 16+
16.00, 03.30 Мужское / Женское 16+
18.00 Вечерние новости 16+
18.40 На самом деле 16+
19.45 Пусть говорят 16+
21.00 Время 16+
21.30 Т/с «УГРЮМ-РЕКА» 16+
22.30 Большая игра 16+
23.30 Вечерний Ургант 16+

РОССИЯ 1

05.00, 09.30 Утро России 16+
09.00, 14.30, 21.05 Вести. Местное время 16+
09.55 О самом главном 12+
11.00, 14.00, 17.00, 20.00 Вести 16+
11.30 Судьба человека с Борисом Корчевниковым 12+
12.40, 18.40 60 минут 12+
14.55 Т/с «СКЛИФОСОВСКИЙ» 12+
17.15 Андрей Малахов. Прямой эфир 16+
21.20 Т/с «ПРЕСТУПЛЕНИЕ. НОВЫЙ СЕЗОН» 16+
23.35 Вечер с Владимиром Соловьевым 12+

НТВ

05.05 Т/с «ЛИТЕЙНЫЙ» 16+
06.00 Утро. Самое лучшее 16+
08.00, 10.00, 13.00, 16.00, 19.00, 23.20 Сегодня 16+
08.25, 10.25 Т/с «МОРСКИЕ ДЬЯВОЛЫ. РУБЕЖИ РОДИНЫ» 16+
13.25 Чрезвычайное происшествие 16+
14.00, 01.20 Место встречи 16+
16.25 Т/с «КРАСНАЯ ЗОНА» 12+
17.15 ДНК 16+
18.15, 19.40 Т/с «ПЕС» 16+
21.15 Т/с «ЗАПОВЕДНЫЙ СПЕЦНАЗ» 16+
23.40 ЧП. Расследование 16+
00.10 Однажды... 16+

REN-TV

05.00, 06.00, 09.00 Документальный проект 16+
07.00 С бодрым утром! 16+
08.30, 12.30, 16.30, 19.30, 23.00 Новости 16+
11.00 Как устроен мир с Тимофеем Баженовым 16+
12.00, 16.00, 19.00 112 16+
13.00, 23.30 Загадки человечества с Олегом Шишкиным 16+
14.00 Невероятно интересные истории 16+
15.00 Знаете ли вы, что? 16+
17.00, 03.15 Тайны Чапман 16+
18.00, 02.30 Самые шокирующие гипотезы 16+
20.00 Х/ф «МАКС ПЭЙН» 16+
21.55 Смотреть всем! 16+
00.30 Х/ф «СПЕЦИАЛИСТ» 16+

СТС

06.00, 05.50 Ералаш 0+
06.10 М/с «Фиксики» 0+
06.35 М/с «Том и Джерри» 0+
07.00, 14.00 Галилео 12+
07.30, 14.30 Миша портит все 16+
08.00, 19.00 Т/с «ДЫЛДЫ» 16+
09.00 М/ф «Юные титаны, вперед!» 6+
10.40, 03.55 М/ф «Смывайся!» 6+
12.15 М/ф «Шрэк навсегда» 12+
15.20 Полный блэкаут 16+
16.55 Т/с «КУХНЯ» 16+
20.00 Х/ф «ХЭНКОК» 16+
21.55 Х/ф «ДЭДПУЛ-2» 16+
00.15 Х/ф «СМЕРТЕЛЬНОЕ ОРУЖИЕ-2» 12+

ТВЦ

06.00 Настроение 16+
08.10 Доктор И... 16+
08.45 Х/ф «ОСТОРОЖНО, БАБУШКА!» 0+
10.40, 04.45 Д/ф «Фаина Раневская. Королевство маловато!» 12+
11.30, 14.30, 17.50, 22.00, 00.00 События 16+
11.50 Т/с «ПУАРО АГАТЫ КРИСТИ» 12+
13.40, 05.25 Мой герой 12+
14.50 Город новостей 16+
15.05, 03.25 Т/с «ТАКАЯ РАБОТА» 16+
16.55 Прощание. Евгений Осин 16+
18.15 Т/с «АННА-ДЕТЕКТИВЪ» 16+
22.35 10 самых... Звездные мачехи 16+
23.05 Д/ф «Актерские драмы. Клеймо Гайдая» 6+
00.35 Петровка, 38 16+
00.55 90-е. Звездное достоинство 16+

ЗВЕЗДА

06.10, 18.50 Д/с «Стрелковое вооружение русской армии» 12+
07.00 Сегодня утром 16+
09.00, 13.00, 18.00, 21.15 Новости дня 16+
09.20, 10.05 Д/ф «Григорий и Александра Потанины. Любовь и жизнь в пути» 12+
10.00, 14.00 Военные новости 16+
10.35, 13.15, 14.05 Т/с «ЗЕМЛЯК» 16+
18.30 Специальный репортаж 12+
19.40 Легенды космоса 6+
20.25 Код доступа 12+
21.25 Открытый эфир 12+
23.05 Между тем 12+
23.40 Х/ф «ОЖИДАНИЕ ПОЛКОВНИКА ШАЛЫГИНА» 12+
01.25 Т/с «ЗАКОН & ПОРЯДОК. ОТДЕЛ ОПЕРАТИВНЫХ РАССЛЕДОВАНИЙ» 16+

ТНТ

07.00, 07.30 ТНТ. Gold 16+
08.00 Перезагрузка 16+
08.30, 09.00, 09.30, 10.00, 10.30, 14.00, 14.30, 15.00, 15.30 Т/с «САШАТАНЯ» 16+
11.00 ББ шоу 16+
12.00 Где логика? 16+
13.00, 13.30, 20.00, 20.30 Т/с «ДЕВУШКИ С МАКАРОВЫМ» 16+
16.00, 16.30, 17.00, 17.30 Т/с «ИНТЕРНЫ» 16+
18.00, 18.30, 19.00, 19.30 Т/с «ЖУКИ» 16+
21.30 Т/с «ПОЛИЦЕЙСКИЙ С РУБЛЕВКИ» 16+
22.30 Шоу «Студия «Союз 16+
23.00 Мартиросян Official 16+
00.00, 00.30 Наша Russia. Дайджест 16+
01.00, 02.00 Импровизация 16+
02.45 ТНТ-Club 16+
02.50 Comedy Баттл – 2016 16+

ДОМАШНИЙ

06.30, 06.15 6 кадров 16+
06.40, 05.25 По делам несовершеннолетних 16+
08.20 Давай разведемся! 16+
09.25, 03.45 Тест на отцовство 16+
11.35, 03.05 Д/ф «Реальная мистика» 16+
12.30, 02.05 Д/ф «Понять. Простить» 16+
13.45, 01.05 Д/ф «Порча» 16+
14.15, 01.35 Д/ф «Знахарка» 16+
14.50 Х/ф «МОЙ ЛЮБИМЫЙ ВРАГ» 16+
19.00 Х/ф «ЗДРАВСТВУЙ, ПАПА!» 16+
23.05 Т/с «ЖЕНСКИЙ ДОКТОР» 16+

МАТЧ ТВ

06.00, 12.10, 14.05, 15.55, 18.00, 22.30 Новости 16+
06.05, 12.15, 14.10, 18.05, 22.40 Все на Матч! Прямой эфир 16+
08.50 Биатлон. Чемпионат России. Гонка преследования. Мужчины. Прямая трансляция из Ханты-Мансийска 16+
09.40 Главная дорога 16+
10.50 Биатлон. Чемпионат России. Гонка преследования. Женщины. Прямая трансляция из Ханты-Мансийска 16+
11.40 Большой хоккей 12+
12.45 Специальный репортаж 12+
13.05, 18.50 ЕвроФутбол. Обзор 0+
14.55, 16.00 Т/с «ПЯТЬ МИНУТ ТИШИНЫ. ВОЗВРАЩЕНИЕ» 12+
19.50 Профессиональный бокс. Виктор Рамирес против Арслана Яллыева. Бой за титул чемпиона WBA Inter-Continental. Прямая трансляция из Краснодара 16+
23.25 Х/ф «РОККИ 4» 16+
01.15 Профессиональный бокс. Эдуард Трояновский против Карлоса Мануэля Портильо. Трансляция из Москвы 16+
01.35 Профессиональный бокс. Георгий Челохсаев против Евгения Долголевеца. Трансляция из Белоруссии 16+

5 КАНАЛ

05.00, 09.00, 13.00, 17.30, 03.25 Известия 16+
05.25, 06.05, 06.55, 07.40 Т/с «УЛИЦЫ РАЗБИТЫХ ФОНАРЕЙ-2» 16+
08.35 День ангела 0+
09.25, 10.20, 11.15, 12.15, 13.25 Т/с «ПОСЛЕДНИЙ БОЙ МАЙОРА ПУГАЧЕВА» 12+
13.40, 14.40, 15.40, 16.35, 17.45, 17.55, 18.50 Т/с «ШЕРИФ» 16+
19.50, 20.40, 21.30, 22.20, 00.30 Т/с «СЛЕД» 12+
23.15 Т/с «КРЕПКИЕ ОРЕШКИ. ВЫЖИВШИЙ» 16+

ТВ3

06.00, 05.45 Мультфильмы 0+
09.30, 10.05, 10.40, 17.25, 18.00, 18.35, 19.10, 19.45 Т/с «СЛЕПАЯ» 16+
11.15 Вернувшиеся 16+
12.25, 13.00, 13.35, 14.10, 15.45, 16.20 Т/с «ГАДАЛКА» 16+
14.40 Врачи 16+
16.55 Т/с «СТАРЕЦ» 16+
20.20, 21.15, 22.10 Т/с «ХОРОШИЙ ДОКТОР» 16+
23.00 Х/ф «ПОСЛЕДНИЙ ЛЕГИОН» 12+
01.15, 02.00, 02.45, 03.30, 04.15 Т/с «ВИКИНГИ» 16+

РОССИЯ К

06.30, 07.00, 07.30, 08.30, 10.00, 15.00, 19.30, 23.30 Новости культуры 12+
06.35 Пешком... 12+
07.05, 20.00 Правила жизни 12+
07.35, 18.35, 23.50 Д/ф «Ричард Львиное Сердце. Ловушка для короля» 12+
08.35 Х/ф «ПРОИСШЕСТВИЕ» 12+
09.50 Большие маленьким 12+
10.15 Наблюдатель 12+
11.10, 00.45 ХХ век 12+
12.15, 02.40 Д/ф «Первые в мире» 12+
12.35, 22.00 Х/ф «МЕСТО ВСТРЕЧИ ИЗМЕНИТЬ НЕЛЬЗЯ» 12+
13.50 Абсолютный слух 12+
14.30 Д/ф «Завтра не умрет никогда» 12+
15.05 Новости, подробно, театр 12+
15.20 Моя любовь – Россия! 12+
15.45 2 Верник 2 12+
16.30, 01.45 История искусства 12+
17.25 Голливуд страны советов 12+
17.45 Шедевры Сергея Рахманинова 12+
19.45 Главная роль 12+
20.30 Спокойной ночи, малыши! 0+
20.40 Д/ф «Здравствуйте, я ваша тетя!». Как сюда попала эта леди?» 12+
21.20 Энигма. Пааво Ярви 12+

К СВЕДЕНИЮ

Уважаемые жители Аксайского района!

С 1 января по 31 декабря 2021 года проводится опрос населения с применением информационных технологий для оценки населением деятельности руководителей органов местного самоуправления, а также организаций регионального и муниципального уровня, оказывающих населению услуги в сфере жилищно-коммунального, дорожного хозяйства и транспортного обслуживания.

Для участия в опросе перейдите по ссылке – **https://aksayland.ru/!documents/opros/**

Администрация Аксайского района

ПЯТНИЦА, 2 апреля

1 КАНАЛ

05.00, 09.25 Доброе утро 16+
09.00, 12.00, 15.00 Новости 16+
09.50 Жить здорово! 16+
10.55, 01.45 Модный приговор 6+
12.15 Время покажет 16+
15.15, 02.35 Давай поженимся! 16+
16.00, 03.10 Мужское / Женское 16+
18.00 Вечерние новости 16+
18.40 Человек и закон 16+
19.45 Поле чудес 16+
21.00 Время 16+
21.30 Голос. Дети 0+
23.05 Вечерний Ургант 16+
00.00 Д/ф «Дом Пьера Кардена» 16+

РОССИЯ 1

05.00, 09.30 Утро России 16+
09.00, 14.30, 21.05 Вести. Местное время 16+
09.55 О самом главном 12+
11.00, 14.00, 17.00, 20.00 Вести 16+
11.30 Судьба человека с Борисом Корчевниковым 12+
12.40, 18.40 60 минут 12+
14.55 Близкие люди 12+
17.15 Андрей Малахов. Прямой эфир 16+
21.20 Т/с «ТЕОРИЯ ВЕРОЯТНОСТИ» 16+
00.20 Дом культуры и смеха 16+
02.45 Х/ф «КРАСАВЕЦ И ЧУДОВИЩЕ» 12+

НТВ

05.05 Т/с «ЛИТЕЙНЫЙ» 16+
06.00 Утро. Самое лучшее 16+
08.00, 10.00, 13.00, 16.00, 19.00 Сегодня 16+
08.25, 10.25 Т/с «МОРСКИЕ ДЬЯВОЛЫ. РУБЕЖИ РОДИНЫ» 16+
13.25 Чрезвычайное происшествие 16+
14.00 Место встречи 16+
16.25 Т/с «КРАСНАЯ ЗОНА» 12+
17.15 Жди меня 12+
18.15, 19.40 Т/с «ПЕС» 16+
21.15 Т/с «ЗАПОВЕДНЫЙ СПЕЦНАЗ» 16+
23.20 Своя правда 16+
01.05 Квартирный вопрос 0+
02.00 Дачный ответ 0+
02.50 Т/с «ЧУЖОЙ РАЙОН» 16+

REN-TV

05.00 Военная тайна 16+
06.00, 09.00 Документальный проект 16+
07.00 С бодрым утром! 16+
08.30, 12.30, 16.30, 19.30 Новости 16+
11.00 Как устроен мир с Тимофеем Баженовым 16+
12.00, 16.00, 19.00 112 16+
13.00 Загадки человечества с Олегом Шишкиным 16+
14.00, 03.50 Невероятно интересные истории 16+
15.00 Д/ф «Засекреченные списки» 16+
17.00 Тайны Чапман 16+
18.00 Самые шокирующие гипотезы 16+
22.15 Х/ф «ЭФФЕКТ КОЛИБРИ» 16+
00.15 Х/ф «ПОЕДИНОК» 16+

СТС

06.00, 05.45 Ералаш 0+
06.10 М/с «Фиксики» 0+
06.35 М/с «Том и Джерри» 0+
07.00 Галилео 12+
07.30 Миша портит все 16+
08.00 Т/с «ДЫЛДЫ» 16+
09.00 Русские не смеются 16+
10.00, 01.05 Х/ф «ПЛУТО НЭШ» 12+
11.55 Х/ф «ХЭНКОК» 16+
13.40 Уральские пельмени. СмехBook 16+
14.45, 19.30 Шоу «Уральских пельменей» 16+
21.00 Х/ф «ЛЮДИ ИКС. НАЧАЛО. РОСОМАХА» 16+
02.45 М/ф «Юные титаны, вперед!» 6+
04.00 Т/с «АНЖЕЛИКА» 16+

ТВЦ

06.00 Настроение 16+
08.10, 11.50 Х/ф «ПЕРЕЛЕТНЫЕ ПТИЦЫ» 16+
11.30, 14.30, 17.50 События 16+
12.20, 15.05 Х/ф «НЕФРИТОВАЯ ЧЕРЕПАХА» 12+
14.50 Город новостей 16+
16.55 Д/ф «Актерские драмы. У роли в плену» 12+
18.10, 20.00 Т/с «УРАВНЕНИЕ С НЕИЗВЕСТНЫМИ» 12+
22.00 В центре событий 16+
23.10 Приют комедианов 12+
01.05 Д/ф «Чайковский. Между раем и адом» 12+
01.50 Д/ф «Жан Маре. Игры с любовью и смертью» 12+
02.30 Петровка, 38 16+

ЗВЕЗДА

07.20, 09.20 Х/ф «ОЖИДАНИЕ ПОЛКОВНИКА ШАЛЫГИНА» 12+
09.00, 13.00, 18.00, 21.15 Новости дня 16+
10.00, 14.00 Военные новости 16+
10.05, 13.20, 14.05, 18.40, 21.25 Т/с «КРИК СОВЫ» 16+
23.10 Десять фотографий 6+
00.00 Х/ф «ЛЕКАРСТВО ПРОТИВ СТРАХА» 12+
01.45 Т/с «ЗАКОН & ПОРЯДОК. ОТДЕЛ ОПЕРАТИВНЫХ РАССЛЕДОВАНИЙ» 16+
03.20 Х/ф «СИЦИЛИАНСКАЯ ЗАЩИТА» 6+

ТНТ

07.00, 07.30 ТНТ. Gold 16+
08.00, 08.30, 09.00, 09.30, 10.00, 10.30, 14.00, 14.30, 15.00, 15.30 Т/с «САШАТАНЯ» 16+
11.00 ББ шоу 16+
12.00 Двое на миллион 16+
13.00, 13.30 Т/с «ДЕВУШКИ С МАКАРОВЫМ» 16+
16.00, 17.00, 18.00, 19.00, 20.00 Однажды в России 16+
21.00 Комеди Клаб 16+
22.00 Comedy Баттл 16+
23.00 Импровизация. Команды 16+
00.35 Наша Russia. Дайджест 16+
01.10 Такое кино! 16+
01.40, 02.30 Импровизация 16+
03.25 Comedy Баттл – 2016 16+

ДОМАШНИЙ

06.30, 04.40 По делам несовершеннолетних 16+
08.30, 05.30 Давай разведемся! 16+
09.35 Тест на отцовство 16+
11.45 Д/ф «Реальная мистика» 16+
12.40, 03.40 Д/ф «Понять. Простить» 16+
13.55, 02.50 Д/ф «Порча» 16+
14.25, 03.15 Д/ф «Знахарка» 16+
15.00 Х/ф «УКУС ВОЛЧИЦЫ» 16+
19.00 Х/ф «ЛЮБОВЬ С АРОМАТОМ КОФЕ» 16+
22.55 Про здоровье 16+
23.10 Х/ф «ЧУДО ПО РАСПИСАНИЮ» 16+
06.20 6 кадров 16+

МАТЧ ТВ

06.00, 08.55, 12.00, 14.05, 15.55, 18.00, 22.10 Новости 16+
06.05, 12.05, 14.10, 21.25 Все на Матч! Прямой эфир 16+
09.00, 12.45 Специальный репортаж 12+
09.20 Профессиональный бокс. Эдуард Трояновский против Кейта Обары. Трансляция из Москвы 16+
10.20 Главная дорога 16+
11.30 Хоккей. НХЛ. Обзор 0+
13.05 Смешанные единоборства. One FC. Кевин Белингон против Джона Линекера. Трансляция из Сингапура 16+
14.55, 16.00 Т/с «ПЯТЬ МИНУТ ТИШИНЫ. ВОЗВРАЩЕНИЕ» 12+
17.00, 18.05 Х/ф «РОККИ 4» 16+
18.55 Хоккей. КХЛ. Финал конференции «Запад». Прямая трансляция 16+
22.20 Точная ставка 16+
22.40 Х/ф «РОККИ 5» 16+
00.45 Баскетбол. Евролига. Мужчины. «Зенит» (Россия) – «Виллербан» 0+
02.45 Баскетбол. Евролига. Мужчины. ЦСКА (Россия) – «Химки» (Россия) 0+
04.00 Хоккей. НХЛ. «Колорадо Эвеланш» – «Сент-Луис Блюз». Прямая трансляция 16+

5 КАНАЛ

05.00, 09.00, 13.00 Известия 16+
05.35, 06.15, 07.05, 08.00, 13.50, 14.45, 15.45, 16.40, 17.35, 18.35 Т/с «ШЕРИФ» 16+
09.25, 10.25, 11.25, 12.25, 13.25 Х/ф «ПРИВЕТ ОТ «КАТЮШИ» 12+
19.30, 20.20, 21.15, 22.05, 22.55, 00.45 Т/с «СЛЕД» 12+
23.45 Светская хроника 16+
01.30, 02.05, 02.30, 02.55, 03.25, 03.55, 04.20, 04.50 Т/с «ДЕТЕКТИВЫ» 16+

ТВ 3

06.00 Мультфильмы 0+
09.30, 10.05, 10.40, 17.25, 18.00, 18.30, 19.00 Т/с «СЛЕПАЯ» 16+
11.15 Новый день 16+
11.50, 12.25, 13.00, 13.35, 14.10, 15.45, 16.20 Т/с «ГАДАЛКА» 16+
14.40 Вернувшиеся 16+
16.55 Т/с «СТАРЕЦ» 16+
19.30 Х/ф «БИБЛИОТЕКАРЬ» 16+
21.30 Х/ф «2.22» 16+
23.30 Х/ф «ДОМ У ОЗЕРА» 12+
01.15, 02.15 Дневник экстрасенса 16+
03.00 Места Силы 16+
03.45, 04.30, 05.15 Тайные знаки 16+

РОССИЯ К

06.30, 07.00, 07.30, 08.30, 10.00, 15.00, 19.30, 23.40 Новости культуры 12+
06.35 Пешком... 12+
07.05 Правила жизни 12+
07.35 Черные дыры, белые пятна 12+
08.20, 09.50, 13.45 Международный день детской книги 12+
08.35 Х/ф «НЕМУХИНСКИЕ МУЗЫКАНТЫ» 12+
09.40 Цвет времени 12+
10.20 Х/ф «ЧАСТНАЯ ЖИЗНЬ ПЕТРА ВИНОГРАДОВА» 0+
12.00 Д/ф «Первые в мире» 12+
12.20 Х/ф «МЕСТО ВСТРЕЧИ ИЗМЕНИТЬ НЕЛЬЗЯ» 12+
13.50 Власть факта 12+
14.30 Д/ф «Завтра не умрет никогда» 12+
15.05 Письма из провинции 12+
15.35 Энигма. Пааво ярви 12+
16.15 Д/ф «Забытое ремесло» 12+
16.30, 02.05 История искусства 12+
17.25 Голливуд страны советов 12+
17.40 Шедевры Сергея Рахманинова 12+
18.20 Царская ложа 12+
19.00 Смехоностальгия 12+
19.45 Линия жизни 12+
20.40 Х/ф «КОНЕЦ ПРЕКРАСНОЙ ЭПОХИ» 16+
22.20 Д/ф «О фильме и не только… «Конец прекрасной эпохи» 12+
22.45 2 Верник 2 12+
00.00 Х/ф «ВТОРАЯ ЖИЗНЬ УВЕ» 16+

16 TV-программа с 29 марта по 4 апреля

Читайте новости первыми
на сайте www.pobeda-aksay.ru
и в наших группах соцсетей

СУББОТА, 3 апреля

1 КАНАЛ

06.00 Доброе утро. Суббота 16+
09.00 Умницы и умники 12+
09.45 Слово пастыря 0+
10.00, 12.00 Новости 16+
10.15 Д/ф «Дом Пьера Кардена» 16+
12.15 Т/с «УГРЮМ-РЕКА» 16+
18.10 Первый канал. От Москвы до самых до окраин 16+
21.00 Время 16+
21.20 Сегодня вечером 16+
01.20 Модный приговор 6+
02.10 Давай поженимся! 16+

РОССИЯ 1

05.00 Утро России. Суббота 12+
08.00 Вести. Местное время 16+
08.20 Местное время. Суббота 16+
08.35 По секрету всему свету 12+
09.00 Формула еды 12+
09.25 Пятеро на одного 12+
10.10 Сто к одному 12+
11.00 Вести 16+
11.30 Юмор! Юмор! Юмор!!! 16+
12.35 Доктор Мясников 12+
13.40 Т/с «ТАЙНА МАРИИ» 12+
18.00 Привет, Андрей! 12+
20.00 Вести в субботу 16+
21.00 Х/ф «ОТДАЙ СВОЮ ЖИЗНЬ» 12+
01.10 Х/ф «ДЕРЕВЕНЩИНА» 12+

НТВ

05.05 ЧП. Расследование 16+
05.35 Х/ф «ДЕНЬГИ» 16+
07.20 Смотр 0+
08.00, 10.00, 16.00 Сегодня 16+
08.20 Готовим с Алексеем Зиминым 0+
08.50 Поедем, поедим! 0+
09.25 Едим дома 0+
10.20 Главная дорога 16+
11.00 Живая еда с Сергеем Малоземовым 12+
12.00 Квартирный вопрос 0+
13.10 Основано на реальных событиях 16+
15.00 Своя игра 0+
16.20 Следствие вели... 16+
19.00 Центральное телевидение 16+
20.00 Х/ф «КАСПИЙ 24» 12+
02.45 Однажды... 16+
03.40 Т/с «ЧУЖОЙ РАЙОН» 16+

REN-TV

05.00 Невероятно интересные истории 16+
06.35 Х/ф «ПЭН» 6+
08.30 О вкусной и здоровой пище 16+
09.05 Минтранс 16+
10.05 Самая полезная программа 16+
11.15 Военная тайна 16+
13.15 СОВБЕЗ 16+
14.20 Д/ф «Осторожно, вода!» 16+
15.20 Д/ф «Засекреченные списки. Как скучно я живу! Самые шокирующие выходки» 16+
17.25 Х/ф «ЧЕЛОВЕК-МУРАВЕЙ» 12+
19.40 Х/ф «СТРАЖИ ГАЛАКТИКИ» 12+
22.00 Х/ф «СТРАЖИ ГАЛАКТИКИ. ЧАСТЬ 2» 16+
02.15 Х/ф «ЦЕПНАЯ РЕАКЦИЯ» 16+

СТС

06.00, 05.50 Ералаш 0+
06.05 М/с «Фиксики» 0+
06.15 М/с «Охотники на троллей» 6+
07.00 М/с «Три кота» 0+
07.30 М/с «Том и Джерри» 0+
08.00 М/с «Лекс и Плу. Космические таксисты» 6+
08.25, 10.00 Шоу «Уральских пельменей» 16+
09.00 ПроСто кухня 12+
11.00 М/ф «Шрэк» 6+
12.45 М/ф «Шрэк-2» 6+
14.35 М/ф «Шрэк третий» 6+
16.20 Х/ф «ЛЮДИ ИКС. НАЧАЛО. РОСОМАХА» 16+
18.25 Х/ф «РОСОМАХА. БЕССМЕРТНЫЙ» 16+
21.00 Х/ф «ЛОГАН. РОСОМАХА» 16+
23.45 Колледж 16+
01.20 Х/ф «ЕСЛИ Я ОСТАНУСЬ» 16+

ТВЦ

06.00 Х/ф «СТЕЖКИ-ДОРОЖКИ» 0+
07.30 Православная энциклопедия 6+
08.00 Д/ф «Вия Артмане. Гениальная притворщица» 12+
08.40, 11.45, 14.45 Т/с «АННА-ДЕТЕКТИВЪ» 16+
11.30, 14.30, 23.45 События 16+
17.00 Х/ф «ПРОГУЛКИ СО СМЕРТЬЮ» 12+
21.00 Постскриптум 16+
22.15 Право знать! 16+
00.00 Прощание. Евгений Примаков 16+
00.50 90-е. Крестные отцы 16+
01.35 С/р «Красный закат. Когда мечты сбываются» 16+
02.00 Прощание. Евгений Осин 16+
02.45 Прощание. Игорь Сорин и Олег Яковлев 16+
03.25 Прощание. Марис Лиепа 16+

ЗВЕЗДА

06.45, 08.15 Х/ф «ВАРВАРА-КРАСА, ДЛИННАЯ КОСА» 0+
08.00, 13.00, 18.00 Новости дня 16+
08.40 Морской бой 6+
09.45 Легенды цирка с Эдгардом Запашным 6+
10.10 Круиз-контроль 6+
10.45 Улика из прошлого 16+
11.40 Д/с «Загадки века» 12+
12.30 Не факт! 6+
13.15 СССР. Знак качества 12+
14.05 Легенды кино 6+
14.55 Х/ф «ПРИСТУПИТЬ К ЛИКВИДАЦИИ» 0+
17.45, 18.25 Т/с «ПРИКЛЮЧЕНИЯ ШЕРЛОКА ХОЛМСА И ДОКТОРА ВАТСОНА» 6+
18.10 Задело! 12+
21.10 Легендарные матчи 12+
00.40 Х/ф «МОЙ БЕДНЫЙ МАРАТ» 16+

ТНТ

07.00, 07.30 ТНТ. Gold 16+
08.00, 08.30, 10.00, 10.30, 11.00, 11.30, 13.00, 13.30, 14.00, 14.30, 15.00 Т/с «САШАТАНЯ» 16+
09.00 Мама LIFE 16+
09.30 Битва дизайнеров 16+
12.00 Ты как я 12+
15.35, 00.00 Х/ф «1+1» 16+
18.00 Танцы. Последний сезон 16+
20.00 Музыкальная интуиция 16+
22.00 Секрет 16+
23.00 Женский Стендап 16+
02.20, 03.10 Импровизация 16+
04.00 Comedy Баттл – 2016 16+

ДОМАШНИЙ

06.30, 06.25 6 кадров 16+
07.05 Х/ф «НИ СЛОВА О ЛЮБВИ» 16+
11.10, 02.05 Т/с «ХУДШАЯ ПОДРУГА» 16+
19.00 Т/с «МОЯ МАМА» 16+
22.00 Х/ф «ВСПОМИНАЯ ТЕБЯ» 12+

МАТЧ ТВ

06.00 Хоккей. НХЛ. «Колорадо Эвеланш» – «Сент-Луис Блюз». Прямая трансляция 16+
06.30 Хоккей. НХЛ. Обзор 0+
07.00, 08.55, 12.00, 15.30, 21.45 Новости 16+
07.05, 12.05, 15.35, 18.30, 21.00, 00.10 Все на Матч! Прямой эфир 16+
09.00 М/ф «С бору по сосенке» 0+
09.15 М/ф «Брэк» 0+
09.25 М/ф «Кто получит приз?» 0+
09.35 Биатлон. Чемпионат России. Эстафета. Женщины. Прямая трансляция из Ханты-Мансийска 16+
11.10 Смешанные единоборства. AMC Fight Nights. Алексей Махно против Васо Бакошевича. Трансляция из Москвы 16+
12.35 Биатлон. Чемпионат России. Масс-старт. Мужчины. Прямая трансляция из Ханты-Мансийска 16+
13.35 Футбол. Чемпионат Италии. «Милан» – «Сампдория». Прямая трансляция 16+
16.25 Футбол. Тинькофф Российская Премьер-лига. «Рубин» (Казань) – «Сочи». Прямая трансляция 16+
18.55 Волейбол. Открытый чемпионат России «Суперлига Париматч». Женщины. «Финал 6-ти». Финал. Прямая трансляция 16+
21.55 Футбол. Кубок Испании 2019 – 2020 гг. Финал. «Реал Сосьедад» – «Атлетик». Прямая трансляция 16+
01.00 Профессиональный бокс. Софья Очигава против Фирузы Шариповой. Бой за титулы чемпионки WBC Silver и IBA. Трансляция из Казани 16+

5 КАНАЛ

05.00, 05.25, 05.55, 06.20, 06.45, 07.15, 07.50, 08.20 Т/с «ДЕТЕКТИВЫ» 16+
09.00 Светская хроника 16+
10.00, 10.55, 11.40, 12.35, 13.25, 14.15 Т/с «ВЕЛИКОЛЕПНАЯ ПЯТЕРКА-3» 16+
15.05, 16.00, 16.45, 17.40, 18.25, 19.15, 20.05, 20.45, 21.40, 22.25, 23.10 Т/с «СЛЕД» 12+
00.00 Известия. Главное 16+

ТВ3

06.00, 09.15, 05.45 Мультфильмы 0+
09.00 Рисуем сказки 0+
10.00 Х/ф «СЛАДКИЙ НОЯБРЬ» 12+
12.30 Х/ф «2.22» 16+
14.30 Х/ф «БИБЛИОТЕКАРЬ» 16+
16.30 Х/ф «БОГИ ЕГИПТА» 16+
19.00 Последний герой. Чемпионы против новичков 16+
20.30 Х/ф «СЕРДЦЕ ИЗ СТАЛИ» 16+
22.45 Х/ф «МИФ» 12+
01.15 Х/ф «ДОМ У ОЗЕРА» 12+
02.45, 03.30 Дневник экстрасенса 16+

РОССИЯ К

06.30 Юрий Нагибин «Встань и иди» 12+
07.05 М/ф «Чиполлино». «Золотая антилопа» 12+
08.15 Х/ф «РАСПИСАНИЕ НА ЗАВТРА» 12+
09.45 Передвижники 12+
10.10 Х/ф «ДАЙТЕ ЖАЛОБНУЮ КНИГУ» 0+
11.40 Эрмитаж 12+
12.10 Земля людей 12+
12.35, 01.45 Д/ф «Королевство кенгуру на острове Роттнест» 12+
13.30 Д/ф «Даты, определившие ход истории» 12+
14.00 Д/ф «Сергей Рахманинов. Концерт с ноты «ВЕ» 12+
14.40 Спектакль «Варшавская мелодия» 12+
16.45 Х/ф «О ВРЕМЕНИ И О РЕКЕ. ЧУСОВАЯ» 12+
17.35 Д/ф «Здравствуйте, я ваша тетя!». Как сюда попала эта леди?» 12+
18.15 Д/ф «Великие мифы. Илиада». «Кровь богини» 12+
18.45 Д/ф «Секреты виртуального портного» 12+
19.30 Х/ф «ТРАПЕЦИЯ» 12+
21.15 Д/ф «Люди и ракеты» 12+
22.00 Агора 12+
23.00 Д/ф «Параджанов. Тарковский. Антипенко. Светотени» 12+
00.05 Х/ф «СТЭНЛИ И АЙРИС» 12+

ВОСКРЕСЕНЬЕ, 4 апреля

1 КАНАЛ

05.00, 06.10 Т/с «СВАДЬБЫ И РАЗВОДЫ» 16+
06.00, 10.00, 12.00 Новости 16+
06.55 Играй, гармонь любимая! 12+
07.40 Часовой 12+
08.10 Здоровье 16+
09.20 Непутевые заметки 12+
10.15 Жизнь других 12+
11.15, 12.15 Видели видео? 6+
13.55 Доктора против Интернета 12+
15.00 Ко дню рождения Ильи Резника. «Который год я по земле скитаюсь...» 16+
16.10 Ко дню рождения Ильи Резника. Юбилейный вечер 12+
18.35 Точь-в-точь 16+
21.00 Время 16+
22.00 Что? Где? Когда? 16+
23.10 Налет 2 16+
01.45 Модный приговор 6+
02.35 Давай поженимся! 16+

РОССИЯ 1

04.15, 01.30 Х/ф «БЕСПРИДАННИЦА» 12+
05.50, 03.05 Х/ф «ПРИМЕТА НА СЧАСТЬЕ» 12+
08.00 Местное время. Воскресенье 16+
08.35 Устами младенца 12+
09.20 Когда все дома с Тимуром Кизяковым 12+
10.10 Сто к одному 12+
11.00 Вести 16+
11.30 Парад юмора 16+
13.40 Т/с «ТАЙНА МАРИИ» 12+
17.45 Ну-ка, все вместе! 12+
20.00 Вести недели 16+
22.00 Москва. Кремль. Путин 12+
22.40 Воскресный вечер с Владимиром Соловьевым 12+

НТВ

05.05 Х/ф «МОЛОДОЙ» 16+
07.00 Центральное телевидение 16+
08.00, 10.00, 16.00 Сегодня 16+
08.20 У нас выигрывают! 12+
10.20 Первая передача 16+
11.00 Чудо техники 12+
11.50 Дачный ответ 0+
13.00 НашПотребНадзор 16+
14.05 Однажды... 16+
15.00 Своя игра 0+
16.20 Следствие вели... 16+
18.00 Новые русские сенсации 16+
19.00 Итоги недели 16+
20.10 Маска 12+
23.20 Звезды сошлись 16+
00.50 Скелет в шкафу 16+

REN-TV

05.00 Тайны Чапман 16+
08.40 Х/ф «В СЕРДЦЕ МОРЯ» 16+
13.05 Х/ф «ЧЕЛОВЕК-МУРАВЕЙ» 12+
15.20 Х/ф «СТРАЖИ ГАЛАКТИКИ» 12+
17.40 Х/ф «СТРАЖИ ГАЛАКТИКИ. ЧАСТЬ 2» 16+
20.25 Х/ф «ЧЕРНАЯ ПАНТЕРА» 16+
23.00 Добров в эфире 16+
00.05 Военная тайна 16+
02.00 Самые шокирующие гипотезы 16+

СТС

06.00, 05.50 Ералаш 0+
06.05 М/с «Фиксики» 0+
06.15 М/с «Охотники на троллей» 6+
07.00 М/с «Три кота» 0+
07.30 М/с «Царевны» 0+
07.55, 10.00 Шоу «Уральских пельменей» 16+
09.00 Рогов в деле 16+
11.05 Х/ф «ЛЮДИ В ЧЕРНОМ» 0+
13.00 Х/ф «ЛЮДИ В ЧЕРНОМ-2» 12+
14.45 Х/ф «ЛЮДИ В ЧЕРНОМ-3» 12+
16.55 Х/ф «ЛЮДИ В ЧЕРНОМ. ИНТЕРНЭШНЛ» 16+
19.05 М/ф «Босс-молокосос» 6+
21.00 Х/ф «СЕДЬМОЙ СЫН» 16+
23.00 Х/ф «ШПИОН, КОТОРЫЙ МЕНЯ КИНУЛ» 16+
02.55 М/ф «Остров собак» 16+

ТВЦ

05.30, 00.55 Т/с «УРАВНЕНИЕ С НЕИЗВЕСТНЫМИ» 12+
07.15 Фактор жизни 12+
07.50 10 самых... Звездные мачехи 16+
08.25, 11.45, 15.00 Т/с «АННА-ДЕТЕКТИВЪ» 16+
11.30, 00.25 События 16+
14.30 Московская неделя 16+
17.00 Х/ф «ТАНЦЫ НА ПЕСКЕ» 16+
20.50 Х/ф «СИНИЧКА» 16+
00.40 Петровка, 38 16+
02.25 Х/ф «ПЕРЕЛЕТНЫЕ ПТИЦЫ» 16+

ЗВЕЗДА

06.00, 22.45 Д/с «Сделано в СССР» 6+
06.10 Х/ф «ПРИСТУПИТЬ К ЛИКВИДАЦИИ» 0+
09.00 Новости недели 16+
09.25 Служу России 12+
09.55 Военная приемка 6+
10.45 Скрытые угрозы 12+
11.30 Д/с «Секретные материалы» 12+
12.20 Код доступа 12+
13.15 Специальный репортаж 12+
13.35 Т/с «КОМАНДА 8» 16+
18.00 Главное с Ольгой Беловой 16+
19.25 Д/с «Легенды советского сыска» 16+
23.00 Фетисов 12+
23.45 Х/ф «ПО ДАННЫМ УГОЛОВНОГО РОЗЫСКА...» 0+
01.15 Х/ф «ПРАВО НА ВЫСТРЕЛ» 12+
02.35 Х/ф «РУССКАЯ РУЛЕТКА ЖЕНСКИЙ ВАРИАНТ» 16+

ТНТ

07.00, 07.30 ТНТ. Gold 16+
08.00, 08.30, 09.00, 10.00, 10.30 Т/с «САШАТАНЯ» 16+
09.30 Перезагрузка 16+
11.00 Музыкальная интуиция 16+
13.00, 13.35, 14.10, 14.45, 15.15, 16.00, 16.30 Т/с «ДЕВУШКИ С МАКАРОВЫМ» 16+
17.30 Ты_Топ-модель на ТНТ 16+
19.00 Холостяк – 8 16+
21.00 Однажды в России 16+
22.00 Stand up 16+
00.00 Х/ф «ТРЕЗВЫЙ ВОДИТЕЛЬ» 16+
02.05, 03.00 Импровизация 16+
03.55 Comedy Баттл – 2016 16+
04.45, 05.40 Открытый микрофон 16+

ДОМАШНИЙ

06.30 6 кадров 16+
07.05 Х/ф «ЧУДО ПО РАСПИСАНИЮ» 16+
10.55 Х/ф «ЗДРАВСТВУЙ, ПАПА!» 16+
14.55 Пять ужинов 16+
15.10 Х/ф «ЛЮБОВЬ С АРОМАТОМ КОФЕ» 16+
19.00 Т/с «МОЯ МАМА» 16+
21.50 Про здоровье 16+
22.05 Х/ф «НИ СЛОВА О ЛЮБВИ» 16+
02.15 Т/с «ХУДШАЯ ПОДРУГА» 16+
05.15 Д/ф «Эффект матроны» 16+
06.05 Домашняя кухня 16+

МАТЧ ТВ

06.00 Смешанные единоборства. ACA. Фелипе Фроес против Магомедрасула Хасбулаева. Трансляция из Санкт-Петербурга 16+
07.00, 08.25, 11.40, 16.00, 21.45 Новости 16+
07.05, 11.45, 16.05, 00.00 Все на Матч! Прямой эфир 16+
08.30 Х/ф «ПАРЕНЬ ИЗ ФИЛАДЕЛЬФИИ» 16+
10.20 Биатлон. Чемпионат России. Масс-старт. Женщины. Прямая трансляция из Ханты-Мансийска 16+
11.20 Специальный репортаж 12+
12.20 Биатлон. Чемпионат России. Эстафета. Мужчины. Прямая трансляция из Ханты-Мансийска 16+
13.55 Футбол. Тинькофф Российская Премьер-лига. «Урал» (Екатеринбург) – «Арсенал» (Тула). Прямая трансляция 16+
16.30 Хоккей. КХЛ. Финал конференции «Запад». Прямая трансляция 16+
19.20 Смешанные единоборства. Fight Nights. Магомед Исмаилов против Владимира Минеева. Трансляция из Москвы 16+
20.10 После Футбола с Георгием Черданцевым 16+
21.55 Футбол. Чемпионат Испании. «Севилья» – «Атлетико». Прямая трансляция 16+
01.00 Д/ф «Реал» Мадрид. Кубок №12» 12+
03.00 Тяжелая атлетика. Чемпионат Европы – 2020 г. Трансляция из Москвы 0+
04.00 Гандбол. Лига чемпионов. Женщины. 1/4 финала. «Вайперс» (Норвегия) – «Ростов-Дон» (Россия) 0+
05.30 Метод Трефилова 12+

5 КАНАЛ

05.00, 05.35, 06.15 Т/с «ГРИГОРИЙ Р» 12+
06.55, 07.50, 08.40, 09.35, 22.35, 23.35, 00.25, 01.15 Х/ф «ИСПАНЕЦ» 16+
10.25, 11.20, 12.15, 13.15 Х/ф «БИРЮК» 6+
14.05, 15.10, 16.15, 17.15, 18.20, 19.25, 20.30, 21.35 Т/с «БАЛАБОЛ» 16+
02.05, 02.45, 03.30, 04.10, 04.50 Т/с «ШЕРИФ» 16+

ТВ 3

06.00, 09.30 Мультфильмы 0+
08.45 Рисуем сказки 0+
09.00 Новый день 16+
10.30 Х/ф «ПОСЛЕДНИЙ ЛЕГИОН» 12+
12.30 Х/ф «В ПОИСКАХ ПРИКЛЮЧЕНИЙ» 16+
14.30 Х/ф «СЕРДЦЕ ИЗ СТАЛИ» 16+
16.30 Х/ф «МИФ» 12+
19.00 Х/ф «ВОЙНА БОГОВ. БЕССМЕРТНЫЕ» 16+
21.00 Х/ф «БОГИ ЕГИПТА» 16+
23.45 Последний герой. Чемпионы против новичков 16+
01.15 Х/ф «СЛАДКИЙ НОЯБРЬ» 12+
03.00, 04.00 Дневник экстрасенса 16+
04.45 Места Силы 16+

РОССИЯ К

06.30 М/ф «Король и дыня». «Волк и семеро козлят». «Котенок по имени Гав» 12+
07.45 Х/ф «ЦВЕТЫ ЗАПОЗДАЛЫЕ» 0+
09.25 Обыкновенный концерт 12+
09.55 Мы – грамотеи! 12+
10.35 Х/ф «СЕМЬ НЯНЕК» 0+
11.50 Д/ф «Первые в мире» 12+
12.05 Письма из провинции 12+
12.35, 02.15 Диалоги о животных 12+
13.15 Другие Романовы 12+
13.45 Игра в бисер 12+
14.25 Х/ф «МОЙ ДЯДЮШКА» 0+
16.30 Картина мира с Михаилом Ковальчуком 12+
17.10 Пешком... 12+
17.40 75 лет Сергею Лейферкусу 12+
18.35 Романтика романса 12+
19.30 Новости культуры 12+
20.10 Х/ф «ДАЙТЕ ЖАЛОБНУЮ КНИГУ» 0+
21.40 Балет Л. Минкуса «Баядерка». Королевский театр «Ковент-Гарден» 12+
23.55 Х/ф «НЕЖНАЯ ИРМА» 12+

Читайте новости первыми
на сайте www.pobeda-aksay.ru
и в наших группах соцсетей

КОНКУРС

Без срока давности

В ПАМЯТЬ О ВЕЛИКОЙ ОТЕЧЕСТВЕННОЙ ВОЙНЕ

В Аксайском районе Всероссийский конкурс сочинений «Без срока давности» проводился в период с декабря по февраль 2021 года. Этот конкурс направлен на возрождение традиций написания сочинения как самостоятельной творческой работы, в которой отражаются личностные, предметные и метапредметные результаты на разных этапах обучения и воспитания личности. В сочинениях участникам предлагалось рассмотреть вопросы, связанные с сохранением и увековечением памяти о Великой Отечественной войне 1941 – 1945 годов. В конкурсе приняли участие 27 обучающихся образовательных организаций Аксайского района. При проверке работ единогласную победу одержала учащаяся 11 класса лицея № 1 Ольга Зеленкова под руководством учителя русского языка и литературы Аллы Васильевны Коваленко. Представляем работу победительницы «Такое не должно повториться!».

«Ясный апрельский день, тихая улочка Аксая с распускающимися в палисадниках тюльпанами. Небольшой дом, во дворе которого беззаботно бегает девочка лет трех. В доме встречает нас, учеников 10 класса, немолодая женщина, с добродушной улыбкой и необыкновенными глазами, излучающими какую-то особую теплоту. Так смотрят люди, радующиеся жизни, ценящие каждое ее мгновение. Особенно, если человеку пришлось пройти через тяжелейшие испытания. А их на долю Дианы Николаевны Черткоевой, героини нашего рассказа, выпало с лихвой.

22 июня 1941 года. Советско-польская граница, застава в поселке Заремба-Костельна Белостокской области. Маленькая Диана с мамой (отца, пограничника, еще в начале июня отозвали в Брест) и другими жителями поселка услышали выстрелы и залпы, а утром на заставе уже были немцы. Как рассказала Диане Николаевне ее мама, первый месяц немцев в поселке было немного, основные силы двинулись дальше, и жене пограничника с дочерьми Дианой и маленькой Светочкой, родившейся в 1940 г., удалось спрятаться у поляков.

Когда военная комендатура и гестапо начали поиск коммунистов, солдат Красной Армии, оказавшихся в окружении, евреев, мама Дианы Николаевны с подругами прятали жену начальника КПП (он погиб в первый день войны) Иду Марсквину, однако женщина вместе со своими детьми однажды тайно покинула поселок, чтобы не подвергать опасности жизни подруг. Помогали женщины и советским солдатам, добывали гражданскую одежду, чтобы тем удалось пробраться к своим.

В феврале 1942 г. маму Дианы Николаевны арестовало гестапо, их забрали в тюрьму г. Ломжа вместе, маленькая сестричка к этому времени умерла от истощения. В воспоминаниях Дианы Николаевны остались отдельные моменты заточения: скрежет железных дверей камеры, крошечное окошко под потолком и солдаты, вносящие кастрюлю с вареной брюквой. А еще помнит, что давали селедку, позже мама объяснила ей, что это было настоящее издевательство над людьми: после соленой рыбы не давали воды.

В камере были молодые женщины, имеющие грудных детей, но малышей не было, их отобрали фашисты. Что с ними стало, так никто и не знает.

Из камеры регулярно уводили людей. Все знали, что если вечером – для отправки в Германию, если утром – на расстрел.

После месяца тюрьмы Диану с мамой товарными вагонами отправили в Германию, везли без еды и питья. Диана видела, как прошлась автоматная очередь охранника по женщине, попросившей немного воды.

В немецком Растенбурге в арбайтенцентре (здесь распределялась бесплатная рабочая сила) их отправили в лагерь Лямбгарбен. Три года заточения в лагере. В 1945 году, когда советскими солдатами лагерь был освобожден, Диане исполнилось семь лет. Что-то из этих страшных дней она помнит сама, что-то осталось после рассказов мамы.

Когда матерей уводили на работу, дети прятались под нары, а однажды Диана не дождалась вечером мамы, она появилась только утром, избитая, окровавленная. Чтобы хоть как-то поддержать своих детей, женщины старались принести им что-нибудь из еды. Мама унесла с поля две картошки, охранник заметил это, и ее страшно наказали.

Подросшей Диане мама из распущенных хозяйственных мешков вязала одежду, другой одежды не было.

И еще страшные моменты вспоминает Диана Николаевна. Женщинам выдавали тряпичную обувь, которая быстро изнашивалась и пропускала воду, возможность высушить была не всегда: в бараке стояла одна небольшая печка, а людей много, поэтому утром на работу приходилось обуваться в сырое. Мама, простудившись, сильно заболела, а болеть нельзя было ни в коем случае: говорили, что в Растенбурге, в лечебнице, больных умерщвляли. И мама больная ходила на работу. Спасла маму ее подруга, детский врач, подручными средствами вылечив ноги.

Мы слушали Диану Николаевну и с трудом осознавали, как можно было это вынести. Наверное, помогала поддержка людьми друг друга. Евгения Сергеевна, мама Дианы Николаевны, с благодарностью вспоминала французских пленных. Их лагерь находился неподалеку, и на работу они шли раньше. Зная, что в соседнем лагере находятся русские женщины с детьми, они оставляли на обочине фриштики (завтраки), и иногда их удавалось поднять и принести в барак детям.

В апреле 1945-го немцы бежали, и пленники получили свободу. Из Германии через Польшу добрались пешком до Кенигсберга (нынешнего Калининграда), а оттуда с огромными трудностями до родных отца в Рыбинск, где их с 1941 года считали погибшими. Отец Дианы Николаевны, узнав о «гибели» семьи, женился второй раз, в семью так и не вернулся, не смог фронтовик отказаться от дальнейшей службы и офицерского звания (ему было поставлено условие: либо жена, работавшая на немцев, либо погоны).

Мы многое знаем о войне из книг, фильмов. Знаем о миллионах погибших. А в беседе с Дианой Николаевной узнали, как ломала война судьбы людей, коверкала жизни.

Диана Николаевна показала вырезки из старых газет. Там, на снимках, она, учитель химии и руководитель кружка «Мягкая игрушка» при Зерноградской спецшколе для детей с тяжелым нарушением речи. А вокруг нее дети, это ее подопечные. В их руках мягкие игрушки. Не удалось испытать радость детства Диане Николаевне, но дарит она эту радость другим.

Вместе с Дианой Николаевной выходим во двор. Провожая нас, она показывает на свою правнучку, девочку, встретившую нас: «Вот такой же я была в начале войны».

Ясный апрельский день, тихая улочка Аксая с распускающимися в палисадниках тюльпанами. Небольшой дом, во дворе которого беззаботно бегает девочка лет трех. Счастья тебе, малышка! Счастья всем детям Земли! Чтобы никогда не испытали вы то, что пережили ваши сверстники в страшные годы Великой Отечественной».

60 лет вместе!

ЮБИЛЕЙ

16 марта наши односельчане Иван Егорович и Людмила Парфирьевна Бутурлакины отметили юбилей – 60 лет совместной жизни, бриллиантовую свадьбу!

Иван Егорович родился в 1938 году в Воронежской области, селе Россыпное. Окончил сельскохозяйственный техникум по специальности «Зоотехник». Отслужил в армии. Переехал в Песчанокопский район. Там и встретил свою Людмилу Парфирьевну.

Людмила Парфирьевна родилась в 1941 году в селе Балхачи Песчанокопского района. Окончив школу, пошла работать на кирпичный завод. В колхозе «Победа» работала продавцом, затем заведующей детским садом.

Юбиляры. / ФОТО автора

В 1961 году Иван Егорович и Людмила Парфирьевна создали семью. Молодая семья проживала в колхозе «Победа» Песчанокопского района, где в счастливом браке родились дочери Светлана и Ирина. В 1974 году семья Бутурлакиных переезжает в совхоз «Островский» (ныне – хутор Островского) Аксайского района. Иван Егорович работал зоотехником, затем управляющим вторым отделением совхоза «Островский». В течение 15 лет перед выходом на пенсию был председателем профсоюзного комитета совхоза «Островский». Имеет множество благодарственных писем и почетных грамот. Заслужил звание ветерана труда. Людмила Парфирьевна работала в детском саду прачкой, затем заведующей центральным складом в совхозе «Островский» до выхода на пенсию.

У Ивана Егоровича и Людмилы Парфирьевны три внука и два правнука.

В знаменательный день юбиляров с праздником поздравили заместитель главы администрации Истоминского сельского поселения Д.А. Кудовба, вокальный ансамбль «Березы», работники культуры Истоминского сельского поселения, директор сельского Дома культуры поселка Дорожный О.В. Поддубная, библиотекари Островского отдела МЦБ им. М.А. Шолохова.

Ю.А. Жванова, заведующая Островским отделом МЦБ им. М.А. Шолохова

Кадастровым инженером Поповой Юлией Владимировной, квалификационный аттестат № 61-11-518, адрес: 346721, Ростовская область, Аксайский район, г. Аксай, пер. Спортивный, 1, email: popovakz@rambler.ru, телефон: 8-928-770-00-78, в отношении земельного участка **с кадастровым номером 61:02:0501801:1554,** Ростовская область, Аксайский район, п. Ковалевка, за чертой н/п, СНТ «Ростсельмашевец-2», кв. 6, уч. № 64,выполняются кадастровые работы по уточнению местоположения границы земельного участка.

Заказчиком кадастровых работ является **Табункова Людмила Сергеевна**, адрес: Ростовская область, город Аксай, ул. М. Горького, 29, телефон: 8-988-990-96-81.

Собрание заинтересованных лиц по поводу согласования местоположения границы **состоится** по адресу: Ростовская область, г. Аксай, пер. Спортивный, 1, каб. 103, **29 апреля 2021 г. в 09-00 часов.**

С проектом межевого плана земельного участка можно ознакомиться по адресу: Ростовская область, г. Аксай, пер. Спортивный, 1, каб. 103.

Возражения по проекту межевого плана и требования о проведении согласования местоположения границ земельных участков на местности принимаются с 26 марта 2021 г. по 29 апреля 2021 г. по адресу: Ростовская область, г. Аксай, пер. Спортивный, 1, каб.103.

Смежные земельные участки, с правообладателями которых требуется согласовать местоположение границы: 61:02:0501801:1592, Ростовская область, Аксайский район, п. Ковалевка, за чертой н/п, СНТ «Ростсельмашевец-2», кв. 6, уч. № 63.

При проведении согласования местоположения границ при себе необходимо иметь документ, удостоверяющий личность, а также документы о правах на земельный участок.

ИЗВЕЩЕНИЕ о проведении собрания о согласовании местоположения границы земельного участка

Кадастровым инженером Кива Ангелиной Владимировной, 344038, г. Ростов-на-Дону, пр. М. Нагибина, 14а, оф. 631а, e-mail: kadastr61@mail.ru, телефон: 8-928-179-69-79, 8 (863) 310-71-54, квалификационный аттестат № 61-11-465, номер регистрации в государственном реестре лиц, осуществляющих кадастровую деятельность, № 14867, в отношении земельного участка **с кадастровым номером 61:02:0501501:1153,** расположенного по адресу: Ростовская обл., р-н Аксайский, п. Щепкин, за чертой населенного пункта, с/т «Глобус», участок № 687, выполняются кадастровые работы по уточнению местоположения границы.

Заказчиком кадастровых работ является **Гриценко Олег Анатольевич,** проживающий по адресу: Ростовская область, г. Ростов-на-Дону, ул. Новолесная, 6/1, кв. 9, телефон: 8-928-901-28-76.

Собрание заинтересованных лиц по поводу согласования местоположения границ **состоится** по адресу: г. Ростов-на-Дону, пр. М. Нагибина, 14а, оф. 631а, **28 апреля 2021 г. в 10-00 часов.**

С проектом межевого плана земельного участка можно ознакомиться по адресу: г. Ростов-на-Дону, пр. М. Нагибина, 14а, оф. 631а. Обоснованные возражения относительно местоположения границ, содержащихся в проекте межевого плана, и требования о проведении согласования местоположения границ земельных участков на местности принимаются с 29 марта 2021 г. по 27 апреля 2021 г. по адресу: г. Ростов-на-Дону, пр. М. Нагибина, 14а, оф. 631а.

Смежные земельные участки, с правообладателями которых требуется согласовать местоположение границ: 61:02:0501501:1153, по адресу: Ростовская обл., р-н Аксайский, п. Щепкин, за чертой населенного пункта, с/т «Глобус», участок № 688; 61:02:0501501:1105 по адресу: Ростовская обл., р-н Аксайский, п. Щепкин, за чертой населенного пункта, с/т «Глобус», участок № 686; 61:02:0501501:1152 по адресу: Ростовская обл., р-н Аксайский, п. Щепкин, за чертой населенного пункта, с/т «Глобус», участок № 685; 61:02:0501501:1151 по адресу: Ростовская обл., р-н Аксайский, п. Щепкин, за чертой населенного пункта, с/т «Глобус», участок № 684.

При проведении согласования местоположения границ при себе необходимо иметь документ, удостоверяющий личность, а также документы о правах на земельный участок (часть 12 статьи 39, часть 2 статьи 40 Федерального закона от 24 июля 2007 г. № 221-ФЗ «О кадастровой деятельности»).

Читайте новости первыми
на сайте www.pobeda-aksay.ru
и в наших группах соцсетей

ИСТОРИЯ

Вторая казачья столица – Каплица

ХРАНИМ КУЛЬТУРНО-ИСТОРИЧЕСКОЕ НАСЛЕДИЕ ДОНСКОГО КРАЯ

Туристы, не доезжая трех километров до станицы Старочеркасской, по правую сторону реки Дон, видят тополиную рощу с просматривающейся между деревьев остроконечной часовней и указателем – Каплица.

С 1620 по 1637 год на этом месте располагалась вторая столица донских казаков. Ее называли поразному – Монастырский городок, Монастырский Яр, Капличка. Существует много версий, почему городок получил название – Монастырский. Одной из распространенных считается, что первые поселенцы Дона людьми были верующими, но не имели своих священников. Поэтому богослужения проводили специально приезжающие на Дон монахи из Киево-Печерского монастыря. С этим монастырем у донцов были очень тесные связи. Монахи прибывали в городок, и в простонародье за ним закрепилось наименование – монастырский. По другой версии, в городок направлялись на постоянное «доживание» старики и увечные воины.

Позже поселение назовут Каплица. Слово «каплица» получило название от часовни, которая была возведена в центре городка в 1867 году. Часовней называли небольшую церковь, в ней можно было помолиться, проходя утром на сенокос или на охоту. Часовня по своей форме символизировала каплю крови.

В 1620 году городок был провозглашен столицей, но основан значительно раньше, еще в XVI веке. Первое упоминание о нем относится к 1593 году. Как и все казачьи поселения, имел множество нехитрых построек: землянок, полуземлянок и шалашей. По периметру – традиционное укрепление из деревянного частокола.

Монастырский городок стал столицей донских казаков после бесконечных разорительных набегов турок, ногайских татар и черкес на первую казачью столицу – Раздоры. Каждый раз после очередного разорения восстановление Раздор требовало больших физических затрат. И тогда большая часть жителей временно из Раздорской станицы переселялась в Монастырский Яр. Чтобы защитить свой главный городок от нападений, столицей донских казаков был провозглашен уже давно обжитый Монастырский городок. Значимую роль в этом решении сыграла близость его расположения к Азовскому и Черному морям, куда на легких челнах и стругах можно быстрее добраться. Теперь уже из Монастырского городка донцы вместе с запорожскими и терскими казаками отправлялись в «морские поиски» к берегам не только Крыма, но и Персии. Часто всем войском или отдельными отрядами шли «воевать Азов». Иногда это была ответная месть за нападения многочисленных кочевых племен.

В 1637 году, собравшись в Монастырском Яру на войсковой круг, казаки решили отнять у турок «ключ реки Дон и истребить азовцев». Под предводительством атамана М. Татаринова казаки двинулись к Азову. Крепость взяли приступом. И вскоре бщим решением войскового круга Азов был провозглашен третьей донской столицей. Но в отместку турецкий отряд по приказу султана тайно пройдет преграды и посты донцов и прибудет в Монастырский городок. В нем после ухода мужчин остались только женщины, старики и дети. Сюда же привозили и хоронили тех, кто сложил свои головы за взятие крепости Азова. Всех оставшихся жителей городка турки уничтожат, а городок сожгут дотла вместе с погибшими героями. Одновременно с Каплицей сгорит и расположенный рядом Черкасский городок.

Но турецкий султан не удовлетворится этой расправой. Ему необходимо было вернуть Азов – выгодный экономический и торговый центр. Через четыре года он приведет к стенам Азова войско в 250 тысяч человек. Такой армией можно покорить целую страну. А казаков в Азове было всего около шести тысяч, вместе с ними женщины и дети. Три месяца донцы сражались, но удержать натиск войска султана не было возможности. Казаки Азов оставят. Вернуться в Монастырский городок нельзя, он был полностью разорен. И донцы вынуждены возвратиться в Раздоры. Некоторые исследователи выдвигают другую версию: обосноваются казаки на близлежащем Махином острове. Но достоверным фактом остается то, что печальная память не позволяет казакам отстроить свои дома на телах трагически погибших станичников. С этого времени Монастырский городок опустел и как жилой комплекс больше не отстраивался и не заселялся.

Но на этом история его не заканчивается. Царь Петр на месте городка построил земляное укрепление – Транжемент, куда перевел часть гарнизона из Азова и Таганрога. На Транжементе казаки постоянно следили за продвижением турецких войск. В 1729 году укрепление перенесли на новое место – Васильевские бугры. Это территория располагалась чуть выше по течению реки от Черкасского городка, который с 1644 года стал главным городом казаков. И будет таковым дольше всех предыдущих столиц 161 год.

В 1867 году в честь погибших защитников крепости Азов и убиенных мирных жителей Монастырского городка на частные пожертвования был заложен памятник-часовня во имя Покрова Пресвятой Богородицы по проекту архитектора Антонио Кампиони. Строители попытались воссоздать Покровскую часовню на период знаменитого «Азовского сидения». С этого времени с Каплицы, помолившись, шли казачьи полки на защиту своего Отечества. У основания часовни хранились в ковчеге головы и кости азовских героев, а также казаки заложили там сосуд с мемориальной записью «Заложен памятник сей в честь и вечную славу донских героев...».

С 1924 года, в период Гражданской войны, на Каплице перезахоронили 27 красноармейцев, погибших в боях за освобождение Старочеркасска. Расстреляли красноармейцев в центре станицы, перед каменным зданием, где сейчас находится кафе «Старочеркасск». После освобождения от белогвардейцев тела погибших перенесли на Монастырское урочище. В ограде установили типовой скульптурный памятник.

В 1936 году, в период советской власти, памятник Покровской часовни (Каплицы) был разрушен. Но позже Монастырский городок дополнили захоронениями периода Великой Отечественной войны.

Осенью 1941 году на Монастырском урочище похоронены погибшие моряки канонерской лодки «Ростов». Экипажу была поставлена задача – доставить из Таганрога документы и ценности. При выполнении этой команды большая часть экипажа погибла, в том числе и командир. Выведена из строя и лодка, которую отправили на судоремонтный завод в район Белой Калитвы. На лодке находились и тела погибших моряков. У экипажа не было времени и возможности их похоронить. Когда корабль проходил по реке Дон мимо Каплицы, моряки увидели предыдущие захоронения и решили здесь предать земле погибший товарищей. Похоронили, простились и отдали военные почести 11 погибшим товарищам. Гроб командира обмотали якорной цепью и вывели якорь на поверхность земли, на могильный крест. Таким образом, на Каплице сохранились разновременные захоронения нескольких поколений донцов.

В целях увековечения героического подвига донцов на территории урочища в 1974 году сооружен мемориальный комплекс братских захоронений – памятник русской боевой славы. Автором проекта стал архитектор И.В. Григор.

Станица Старочеркасская на этот период еще не имела дороги в город Аксай. Старочеркасск по-прежнему находится на острове. Единственной связью с районным центром была паромная переправа через Дон. Ходили по реке Дон небольшие судоходные теплоходы «Ракета» или «Восход», на которых местные жители добирались в город Ростов. Пользовались водным транспортом и туристы, посещающие Старочеркасск. В этой ситуации И.В. Григор предусмотрел обзор мемориального комплекса Каплицы со стороны реки Дон. Он спроектировал комплекс в виде трех горизонтальных стел на стилобатах и отдельный, прямоугольный в плане, столп на плите на переднем плане. На фасадах стел закреплены чугунные, литые буквы, составляющие разделенную на три части надпись «Вечная Слава Героям», на каждой стеле отдельные чугунные литые барельефы с изображением: «Ворота Азовской крепости», «Буденновка», «Якорь».

Первая стела с датой «1641» расположена на фундаменте разрушенной первоначальной часовни Каплицы. Сохранив прежний фундамент, архитектор И.В. Григор, возможно, предполагал скорое восстановление часовни на прежнем месте. Чуть в глубине и восточнее следует стела с датой «1920». За ней стела и дата «1941». Площадка перед стелами и пешеходные дорожки к комплексу выложены из сборных железобетонных плит. При проектировании было предусмотрено хронологическое перезахоронение останков погибших воинов в Гражданскую войну и погибших моряков канонерской лодки «Ростов». На фасаде высокого столпа, который расположен прямо на берегу реки Дон, закреплены крупные цифры в три горизонтальные строки, составляющие героические даты: «1641», «1920», «1941». Открытие мемориального комплекса состоялось 9 мая 1974 года. С этого времени все корабли, которые проходят мимо этого памятника, традиционно сигналят протяжными печальными гудками, тем самым отдавая дань памяти погибшим героям.

С 1992 года донским казачеством стала возрождаться традиция ежегодного проведения торжественной панихиды, для чего в 1999 году на Монастырском урочище, вблизи комплекса, был установлен восьмиконечный православный деревянный крест, ориентированный по оси запад – восток и предназначенный для проведения религиозных обрядов. При большом стечении представителей Всевеликого войска Донского, местных жителей и духовенства было принято решение о необходимости воссоздания памятника-часовни на сохранившихся фундаментах, на прежнем месте. Поскольку с момента создания Старочеркасского музея-заповедника Монастырское урочище становится охранной зоной, на заседании научного совета музея от 13 марта 2000 г. было решено поддержать жителей Дона и обратиться в институт «Спецпроектреставрация» для разработки чертежей по воссозданию Покровской часовни. Разработка проектно-сметной документации и восстановление часовни Монастырского городка проходило в 2003 году. Уже практически через год работы были успешно завершены.

В 2020 году сотрудниками Старочеркасского музея-заповедника подготовлена проектно-сметная документация на благоустройство памятника культурного наследия «Монастырское урочище». Проект имеет историко-культурный потенциал и нацелен на сохранение объектов культурного наследия истории донского казачества, которые своими подвигами вписали много ярких страниц в историю России.

Монастырское урочище с часовней. Фотокопия, середина 70-х годов XX в. / ФОТО из архива СИАМЗ

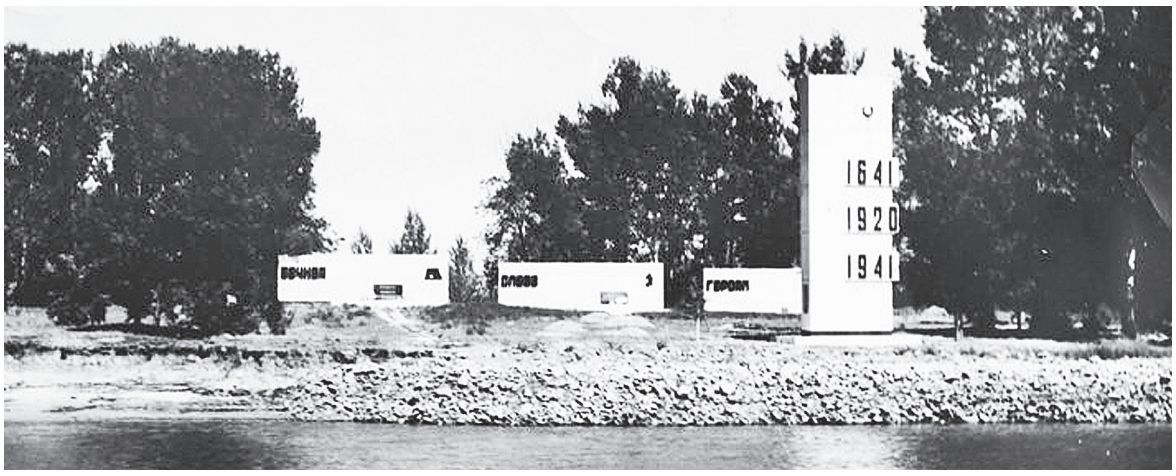

Обелиск на Монастырском урочище, 1983 год. / ФОТО из архива СИАМЗ

Л.И. Мазур, старший научный сотрудник Старочеркасского музея-заповедника

Читайте новости первыми
на сайте www.pobeda-aksay.ru
и в наших группах соцсетей

Аксай и русская поэзия XIX века

МНОГО ИНТЕРЕСНОГО МОЖНО УЗНАТЬ О РОССИИ, ИЗУЧАЯ ИСТОРИЮ РОДНОГО ГОРОДА

ДАТА

ЮРИЙ ТРУЩЕЛЕВ

Продолжение. Начало в № 10 от 19.03.2021 г.

Поэтическая дуэль II

Вторая пара литературных дуэлянтов: поэт, прозаик, переводчик и драматург Н.В. Кукольник (1809 – 1868) и казачий артиллерийский офицер, в будущем полковник российского генштаба, а затем бригадный генерал армии северян в ходе гражданской войны в США И.В. Турчанинов (1822 – 1901).

В 25 лет Нестор Кукольник был на пике славы после премьеры драмы в стихах «Рука Всевышнего Отечество спасла», которую высоко оценил Николай I, император, кстати, был крестным отцом Нестора. Тут же появилась анонимная эпиграмма:

«Рука Всевышнего
три чуда совершила:
Отечество спасла,
Поэту ход дала
И Полевого задушила».

Журнал Н.А. Полевого «Московский телеграф» закрыли из-за критики пьесы Кукольника. А.С. Пушкин тоже не очень лестно отзывался о его творчестве: «Он Нестор именем, но Кукольник делами».

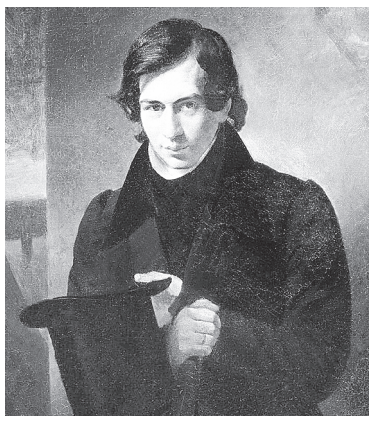

Нестор Кукольник.
/ ФОТО сети Интернет

Нестор Кукольник был дружен с композитором Михаилом Глинкой и художником Карлом Брюлловым. Помните вокальный номер юмориста Владимира Винокура:

«Веселится и ликует
Весь народ.
И быстрее, шибче воли
Поезд мчится в чистом поле»?

Это «Попутная песня» – стихи Н.В. Кукольника, музыка М.И. Глинки, композиция стала любимым вокальным произведением многих певцов и входила в репертуар таких знаменитостей, как Шаляпин, Ведерников, Нестеренко и Хворостовский. Что-то еще из творческого наследия Нестора Кукольника вспомнят, наверное, только специалисты. А ведь при жизни Пушкина Кукольник был самым плодовитым и самым высокооплачиваемым автором в Российской империи. Он был очень требователен к творчеству современников. После премьеры пьесы «Ревизор» Н.В. Гоголя – кстати, соученика по Нежинской гимназии, Кукольник сказал: «А все-таки это фарс, недостойный искусства!». Признавая талант Пушкина, Кукольник считал, что «он не создал ничего значительного», потому что «легкомыслен и неглубок».

Зато выпив вина в компании поклонников, Нестор, по словам современников, произносил: «Кукольник велик! Кукольника потомство оценит!» Не оценили.

Права была его жена Амалия, которая уговорила Нестора пойти служить, ибо литературный доход ненадежен.

По долгу службы в военном министерстве Н.В. Кукольник часто ездил на Кавказ (Ставрополь, Тифлис) и, естественно, не мог миновать Аксайскую переправу. С 1846 по 1848 год он был прикомандирован к штабу Войска Донского в Новочеркасске. Именно в этот период (в 1847 году) Нестор Кукольник и написал стихотворение, которое нас интересует:

К ДОНУ

Здорово, старый Дон,
здорово, Дон унылый!
Как родина моя, ты стал
мне свят и мил;
Я полюбил тебя из всей
казачьей силы,
Твои печали все к душе
своей привил.
Казацкая страшна была
когда-то сила:
С своими лодками ты
пенил Черный понт,
И кланялся тебе Азов
и Трапезонт.
Но ты разбогател –
и зависть страх сменила!
Уж не к тебе идут, а
ты к ним на поклон!
Богат ты, старый Дон,
и углем, и вином,
И рыбой всякою, и солью,
и скотом.
Богат ты, старый царь
Азовского поморья,
Тебе не надобно
стороннего подспорья;
Богат, а сам в пыли лежишь!
Как у младенца, спит
твоя простая совесть,
Бредешь ты нищенски
и про себя ворчишь
Геройских дел и бед
страдальческую повесть,
Я вслушался в нее,
запечатлел душой,
Ношу ее в себе и донесу
потомкам...
Всплесни же, старый Дон,
веселою волной,
Благословенье дай
казачества обломкам.
Ведь ты пред смертию –
твой час последний бьет!
Под орифламмою
священных преимуществ
В грудь благородную
граф Киселев воткнет
Меч государственных
имуществ.

Не лишне уточнить, что к казачьему роду Нестор Кукольник отношения не имел, по отцу он карпатский русин. Граф Киселев был министром имуществ Российской империи. Слухи о дальнейших реформах, которые отнимут у донских жителей последние остатки их преимуществ, не подтвердились. Уже на следующий день после публичного прочтения стихов Нестору Васильевичу пришлось оправдываться перед наказным атаманом М.Г. Власовым, что стихи эти – следствие злоупотребления цимлянским вином, мол, бес попутал.

Обратимся к публикации профессора Данцева «Две дуэли»: «В то время Сухорукова уже не было в живых, и вызов к поэтическому поединку принял другой донской казак Иван Турчанинов. Он написал ответ, достойный сухоруковского. Стихи построены были по примеру Сухорукова, в форме обращения к автору вызывающего послания со стороны самого оскорбленного в нем Дона. В них – горделивое предупреждение:

Меня уродовать уж
много приезжали;
Я всяким рад гостям, –
что хочешь, то и ешь;
Но только дел моих
священные скрижали
Двулезвенным ножом
бесчувственно не режь!

В стихах содержалась непоколебимая убежденность в том, что должен появиться не пришлый, а местный поэт, «кровный бард», который на века прославит великую русскую реку. Утверждение оказалось пророческим. Настал день, и свое веское слово сказал о могучей реке и Донском крае Михаил Шолохов. Сказал убедительно, весомо, патриотично. Сказал так, что его услышали во всем мире».

Нашел в № 5 «Русского архива» за 1894 год заметку А.А. Карасева «Н.В. Кукольник на Дону». К сожалению, стихи И. Турчанинова там вообще не приводятся. Автор пишет, что они «неудобны для печати как по искаженности стиха и, в некоторых местах, смысла (что произошло по вине многочисленных переписчиков), так и, главнейше, по резкости теней, которую он наложил на отношения Петербургских властей к Донскому казачеству». То есть, по соображениям цензуры, что неудивительно: И.В. Турчанинов состоял в переписке с иммигрировавшим в Лондон А.И. Герценом, который, говоря современным языком, был диссидентом.

Хотя это не наша тема, но вкратце приведу его судьбу. Полковнику генштаба Турчанинову прочили блестящее будущее, но он с супругой Надеждой Дмитриевной, урожденной Львовой, сначала едет на лечение в Мариенбад (ныне курорт Марианске-Лазне, Чехия), а

Иван Турчанинов в мундире бригадного генерала США.
/ ФОТО сети Интернет

оттуда, по сути, бежит в Североамериканские Соединенные Штаты (то есть в США). По прибытии в 1856 году в Нью-Йорк Иван и Надежда решили сделать свои имена более привычными для американцев. Теперь их звали Джон Бейзил Турчин и Надин Турчин. Прежде всего, супруги занялись образованием: Иван окончил инженерный колледж, а Надежда – медицинский. В 1859-м семья переезжает в Чикаго, штат Иллинойс, который стал для них домом. Джон Бейзил Турчин писал в Лондон Герцену, что благодарен Америке хотя бы за то, что «...она помогла мне убить наповал барские предрассудки и низвела меня на степень обыкновенного смертного; ...никакой труд для меня не страшен».

В 1861 году разразилась война Севера с Югом, в которой Турчины приняли активное участие. Воевали на стороне северян под командованием будущего президента Гранта – Иван Васильевич командовал полком, а потом бригадой, состоящей из четырех полков. Супруга была военным медиком.

Бригадный генерал Турчин оставил яркий след в военной истории США, выиграв важные сражения. Но после войны он не вписался в американскую действительность. Разочарование в либеральных «идеалах» началось почти сразу же по приезде. Еще в 1859 году он писал Герцену: «...Мои заокеанские грезы были гораздо выше и чище пошлой действительности... Эта республика – рай для богатых, они здесь истинно независимы; самые страшные преступления и самые черные происки окупаются деньгами...»

Последние годы ему приходилось игрой на скрипке зарабатывать на еду, военной пенсии в 50 долларов не хватало. В 1901 году Джон Бейзил Турчин умер и был похоронен за федеральный счет на военном кладбище городка Маунт-Сити, штат Иллинойс. Через три года рядом с ним была похоронена его любимая и любящая супруга Надин, как военная медсестра.

Последние десять лет жизни Нестора Васильевича Кукольника прошли в Таганроге, он пытался добиться открытия в городе университета, но безуспешно. Заслуга Кукольника в том, что через Таганрог прошла железная дорога, общепризнанна, как и его вклад в изыскания о перспективах развития Донбасса.

Вот такие интересные факты из жизни России можно узнать, изучая историю своего родного города. Хорошей, но, увы, единственной художественной иллюстрацией наших мест той эпохи является рисунок одного из братьев Чернецовых (Григория или Никанора), который называется «На Дону в Аксайской станице. 1837 г.».

Выходцы из семьи потомственных иконописцев городка Лух Костромской губернии, братья-художники упорным трудом и талантом добились известности в столице, стали академиками живописи, общались с В.А. Жуковским, Н.В. Кукольником, Д.В. Давыдовым, П.А. Вяземским.

С А.С. Пушкиным Чернецовых связывали если не дружеские, то совершенно приятельские отношения: в его кабинете висел пейзаж «Дарьяльское ущелье» работы Никанора, а на полях рукописи «Путешествие Онегина» был набросок профиля Григория. Чернецовы много путешествовали по России (Крым, Кавказ, Поволжье) и за рубежом, везде рисовали. Большинство работ братьев хранится в запасниках Русского музея, в том числе и этот рисунок. По просьбе В.Д. Гладченко с него была сделана художественная копия, которая выставлялась в 1999 году в экспозиции, посвященной 200-летию А.С. Пушкина, а сейчас находится в фондах АВИМ.

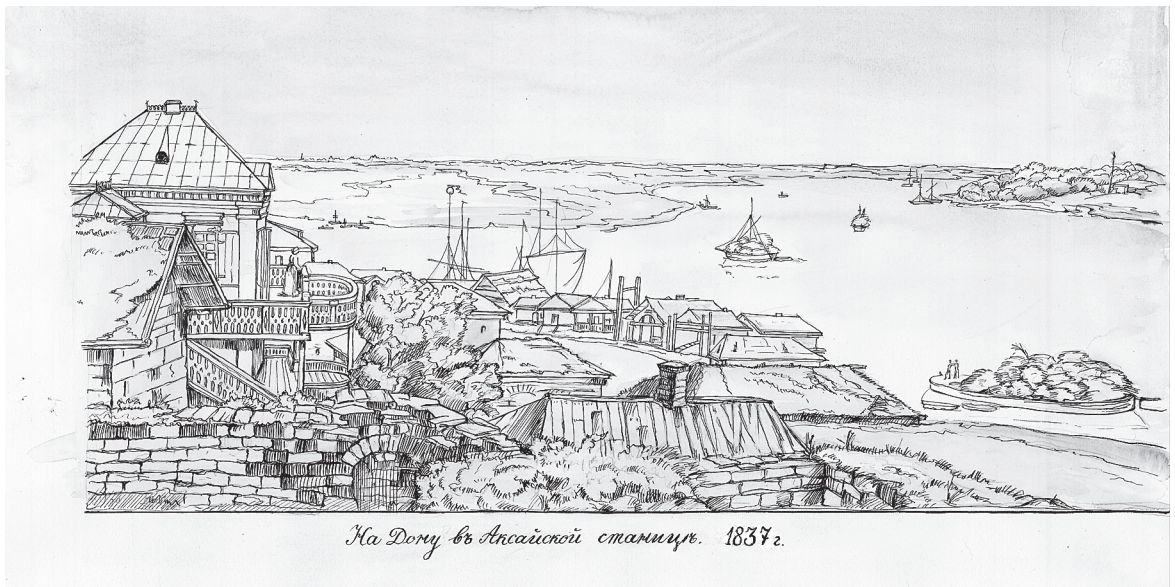

Рисунок одного из братьев Чернецовых «На Дону в Аксайской станице. 1837 г. ». / ФОТО сети Интернет

Читайте новости первыми
на сайте www.pobeda-aksay.ru
и в наших группах соцсетей

АДМИНИСТРАЦИЯ АКСАЙСКОГО РАЙОНА

ПОСТАНОВЛЕНИЕ

16.03.2021 г. г. Аксай № 128

Об уточнении перечня и границ избирательных участков, образованных на территории Аксайского района, и внесении изменений в постановление Администрации Аксайского района от 14.01.2013 г. № 25

В связи с необходимостью уточнения перечня и границ избирательных участков, образованных на территории Аксайского района, в соответствии с пунктом 2, подпунктом «д» пункта 2.1, пунктом 4 статьи 19 Федерального закона от 12.06.2002 № 67-ФЗ «Об основных гарантиях избирательных прав и права на участие в референдуме граждан Российской Федерации», руководствуясь постановлением Избирательной комиссии Ростовской области от 04.12.2012 № 14-2 «Об установлении единой нумерации избирательных участков, участков референдума на территории Ростовской области», по согласованию с Территориальной избирательной комиссией Аксайского района Ростовской области,

ПОСТАНОВЛЯЮ:

1. Ликвидировать на территории Верхнеподпольненского сельского поселения избирательный участок № 158.
2. Образовать на территории Большелогского сельского поселения избирательный участок № 158.
3. Образовать на территории Щепкинского сельского поселения избирательный участок № 1200.
4. Внести в постановление Администрации Аксайского района от 14.01.2013 № 25 «Об образовании избирательных участков на территории Аксайского района» изменения согласно приложению.
5. Признать утратившим силу постановление Администрации Аксайского района от 06.06.2018 № 399 «Об уточнении перечня избирательных участков, участков референдума, образованных на территории Аксайского района, и внесении изменений в постановление Администрации Аксайского района от 14.01.2013 № 25».
6. Постановление вступает в силу после его официального опубликования.
7. Постановление опубликовать в общественно-политической газете Аксайского района «Победа», информационном бюллетене Администрации Аксайского района «Аксайский район официальный» и разместить на сайте Администрации Аксайского района в информационно-телекоммуникационной сети «Интернет».
8. Контроль за исполнением постановления возложить на первого заместителя главы Администрации Аксайского района Доморовского К.С. и управляющего делами Администрации Аксайского района Пономареву И.Н.

Глава Администрации Аксайского района **В.И. Борзенко**

ПРИЛОЖЕНИЕ
к постановлению Администрации Аксайского района от 16.03.2021 г. № 128

ИЗМЕНЕНИЯ,
вносимые в постановление Администрации Аксайского района от 14.01.2013 г. № 25
«Об образовании избирательных участков на территории Аксайского района»

1. Преамбулу изложить в следующей редакции:

«В соответствии с пунктом 2 статьи 19 Федерального закона от 12.06.2002 № 67-ФЗ «Об основных гарантиях избирательных прав и права на участие в референдуме граждан Российской Федерации», по согласованию с Территориальной избирательной комиссией Аксайского района Ростовской области,».

2. Пункт 1 изложить в следующей редакции:

«1. Образовать на территории Аксайского района 68 (шестьдесят восемь) избирательных участков:

Аксайское городское поселение

Избирательный участок № 127

Границы избирательного участка: г. Аксай: улица Александра Загаринского, улица Андреевская, улица Анютинская, улица Борисовская, улица Василия Губы, улица Василия Московенко, улица Васильевская, улица Виктора Дацко, улица Виктора Резанова, улица Владимира Гладченко, улица Владимирская, улица Глебовская, улица Дмитриевская, улица Иваненкова, улица Ильинская, улица Константиновская, улица Михаила Ковалева, улица Михайловская, улица Николаевская, улица Объездная, улица Павла Примакова, улица Павловская, улица Петра Татаркина, улица Петровская, улица Покровская, улица Рябиновая, улица Семеновская, улица Тарасовская, улица Юрия Жульева, улица Юрьевская, улица Вартанова №№ 6, 7, 8, 10, 12, 14, 16, 19, 21, 23, 25, 25а, 29, 31.

Участковая избирательная комиссия и помещение для голосования расположены по адресу: Ростовская область, Аксайский район, г. Аксай, улица Вартанова, 25 (ООО «Оптимист»).

Избирательный участок № 128

Границы избирательного участка: г. Аксай: улица Вартанова №№ 2, 2а, 4; улица Садовая №№ 8, 8а, 8б, 12, 25а, 25/191, 27; улица Шевченко №№ 139-189 (нечетная сторона), 154, 154а, 156.

Участковая избирательная комиссия и помещение для голосования расположены по адресу: Ростовская область, Аксайский район, г. Аксай, улица Шевченко, 156 (Государственное бюджетное профессиональное образовательное учреждение Ростовской области «Аксайский технологический техникум»).

Избирательный участок № 129

Границы избирательного участка: г. Аксай: улица Аксайский проспект, улица Александра Донцова, улица Александра Михайлова, улица Андрея Волобуй, улица Андрея Моисеева, улица Валентина Николаева, улица Вартереса Самургашева, улица Василия Алексеева, улица Виктора Бубнова, улица Виктора Чаусова, улица Вольная, улица Воскресенская, улица Вячеслава Гетманова, улица Гвардейская, улица Ермолова, улица Игоря Великанова, улица Конная, проспект Ленина №№ 34, 35, 36, 36а, 38, 40а/2, 41, 42, 44, 44е, 44/1, 44/2, 70, 74, улица Михаила Ненно, переулок Озерный, улица Олега Головня, улица Пороховая балка, улица Преображенская, улица Строителей, улица Тихий Дон, улица Юрия Канищева, улица Юрия Светличного, улица Садовая № 1, улица Шолохова №№ 4, 6, 8; СНТ «Дружба-2»; СНТ «Надежда-Ива»; СТ «Дружба»; СТ «Яблочко».

Участковая избирательная комиссия и помещение для голосования расположены по адресу: Ростовская область, Аксайский район г. Аксай, улица Шолохова, 4 (Государственное бюджетное профессиональное образовательное учреждение Ростовской области «Аксайское профессиональное училище № 56»).

Избирательный участок № 130

Границы избирательного участка: г. Аксай: улица Менделеева №№ 53, 53а, улица Платова №№ 83, 83а, 83б, 83в, 83г, 83д, 83/1, улица Садовая №№ 10, 10а, 12а, 12а/1, 12а/2, 12а/3, 14, 16.

Участковая избирательная комиссия и помещение для голосования расположены по адресу: Ростовская область, Аксайский район, г. Аксай, переулок Спортивный, 1 (муниципальное унитарное предприятие Аксайского района «БТИ»).

Избирательный участок № 131

Границы избирательного участка: г. Аксай: переулок Весенний, улица Донская №№ 7-68а, улица Новостроевская, улица Степная, улица К. Либкнехта №№ 128, 130, улица Ломоносова №№ 3, 31, 2-50 (четная сторона), улица Мира № 7, улица Мичурина, улица Садовая №№ 2, 2а, 2а/3, 3, 5, 7, 9, 11, 13, 17/1, 19, 21, 23, 25, улица Шевченко №№ 193-203 (нечетная сторона).

Участковая избирательная комиссия и помещение для голосования расположены по адресу: Ростовская область, Аксайский район, г. Аксай, улица Мира, 9 (муниципальное бюджетное учреждение культуры АР МЦБ им. М.А. Шолохова).

Избирательный участок № 132

Границы избирательного участка: г. Аксай: улица Дружбы №№ 11, 12, 14, 16, 17, 19, проспект Ленина №№ 23, 25, 27, 29, 31, 33, улица Мира №№ 1а, 2, 3, 4.

Участковая избирательная комиссия и помещение для голосования расположены по адресу: Ростовская область, Аксайский район, г. Аксай, улица Мира, 1 (муниципальное бюджетное учреждение культуры Аксайского района «Районный дом культуры «Факел»).

Избирательный участок № 133

Границы избирательного участка: г. Аксай: улица Дзержинского №№ 1б, 1в, 1г, 1д, улица Дружбы №№ 1, 2, 4, 5, 6, 7, 8, 9, 10, проспект Ленина №№ 17, 18, 19, 20, 21, 22, 24, 26, улица Маяковского №№ 17, 21, 23, 25, улица Мира №№ 2а, 2а/1, 2а/2, 2а/3.

Участковая избирательная комиссия и помещение для голосования расположены по адресу: Ростовская область, Аксайский район, г. Аксай, проспект Ленина, 17 (муниципальное бюджетное общеобразовательное учреждение Аксайская средняя общеобразовательная школа № 2).

Избирательный участок № 134

Границы избирательного участка: г. Аксай: улица Заводская, улица Суворова, улица Буденного №№ 136, 138, улица Дзержинского №№ 1, 1а, улица Западная, проспект Ленина №№ 3, 5, 5/1, 8, 9, 11, 13, 15, улица Маяковского №№ 3, 4, 5, 6, 7, 8, 9, 11, 12, 12б, 12в, 12г; 112; СНТ «Аксайкардандеталь», СНТ «Радуга», СТ «Газовик».

Участковая избирательная комиссия и помещение для голосования расположены по адресу: Ростовская область, Аксайский район, г. Аксай, улица Маяковского, 13 (муниципальное казенное учреждение Аксайского городского поселения «Благоустройство и ЖКХ»).

Избирательный участок № 135

Границы избирательного участка: г. Аксай: улица Ватутина, улица Герцена, улица Матросова, улица Ули Громовой, улица Щорса, улица Буденного №№ 79-127 (нечетная сторона), 102-130 (четная сторона), 132, улица Гагарина №№ 2-118а (четная сторона), 1-29 (нечетная сторона), улица Железнодорожная №№ 61-133 (нечетная сторона), 74-132 (четная сторона), проспект Ленина №№ 2, 4, 6, улица Луначарского №№ 1-145 (нечетная сторона), 84-138 (четная сторона), улица Подтелкова №№ 127-139 (нечетная сторона), 120-136 (четная сторона), улица Стекольная №№ 85-115 (нечетная сторона), 98-134 (четная сторона), улица Толпинского №№ 91-123 (нечетная сторона), 106-130 (четная сторона), улица Чапаева №№ 1-143 (нечетная сторона), 2-136 (четная сторона), улица Чичерина №№ 91-211 (нечетная сторона), 76-116а (четная сторона).

Участковая избирательная комиссия и помещение для голосования расположены по адресу: Ростовская обл., Аксайский р-н, г. Аксай, улица Толпинского, 114 (муниципальное бюджетное учреждение культуры Аксайского городского поселения «Дом культуры «Молодежный»»).

Избирательный участок № 136

Границы избирательного участка: г. Аксай: переулок Балочный, Буденновский спуск, улица Д. Бедного, переулок Колодезный, переулок Коммунальный, улица Кривошлыкова, улица Максима Горького, переулок Пушкина, улица Соболева, переулок Школьный, переулок Южный, улица Буденного №№ 1-41а, (нечетная сторона), 2-58 (четная сторона), улица Гулаева №№ 49-113 (нечетная сторона), 50-106 (четная сторона), улица Железнодорожная №№ 1-37а (нечетная сторона), 2-40 (четная сторона), улица Набережная №№ 3-253, улица Подтелкова №№ 3-61 (нечетная сторона), 2-62 (четная сторона), улица Станиславского №№ 1-29 (нечетная сторона), 2-28 (четная сторона), улица Толпинского №№ 1-45 (нечетная сторона), 2-50 (четная сторона)

Участковая избирательная комиссия и помещение для голосования расположены по адресу: Ростовская область, Аксайский район, г. Аксай, улица Гулаева, 89 (здание местной религиозной организации православного прихода храма Смоленской иконы Божей Матери «Одигитрии», г. Аксай Ростовской области, религиозной организации «Ростовская-на-Дону» епархия Русской православной церкви (Московский патриархат).

Избирательный участок № 137

Границы избирательного участка: г. Аксай: улица Калинина, переулок Коллективный, переулок Колхозный, переулок Кооперативный, переулок Партизанский, переулок Транспортный, улица Энгельса, улица Гулаева №№ 115-127 (нечетная сторона), улица К. Либкнехта №№ 3-89 (нечетная сторона), 4-72 (четная сторона), улица Кирова №№ 66-86а (четная сторона), 77-95 (нечетная сторона), улица Круглая №№ 1-31 (нечетная сторона), 2-18 (четная сторона), улица Сергеевская №№ 33-65 (нечетная сторона), 40-70 (четная сторона), улица Советская №№ 1-57 (нечетная сторона), 2-56 (четная сторона), переулок Стахановский №№ 1-29/4 (нечетная сторона), 29/41, 2-28 (четная сторона), улица Чичерина №№ 120-198 (четная сторона), улица Шевченко №№ 25-77 (нечетная сторона), 32-88 (четная сторона).

Участковая избирательная комиссия и помещение для голосования расположены по адресу: Ростовская область, Аксайский район, г. Аксай, улица Гулаева, 129 (муниципальное бюджетное общеобразовательное учреждение средняя общеобразовательная школа № 1).

Избирательный участок № 138

Границы избирательного участка: г. Аксай: переулок Бондарчука, улица Вокзальный спуск, переулок Восточный, переулок Гремучий, переулок Дачный, переулок Клубный, переулок Нарзанный, переулок Некрасова, переулок Победы, переулок Пролетарский, улица Розы Люксембург, переулок Спартака, улица Старочеркасская, переулок Чудный, улица Комсомольская №№ 1-13 (нечетная сторона), 2-10 (четная сторона), улица Пионерская №№ 2-50 (четная сторона), 1-67, 85 (нечетная сторона), улица Революции №№ 1-63 (нечетная сторона), 2-74 (четная сторона), улица Сергеевская №№ 1-31 (нечетная сторона), 2-38 (четная сторона), переулок Стахановский №№ 31-41 (нечетная сторона), 32-52 (четная сторона), улица Фрунзе, улица Чичерина №№ 200-214 (четная сторона), 213-219 (нечетная сторона), улица Шевченко №№ 3-23 (нечетная сторона), 2-30 (четная сторона).

Участковая избирательная комиссия и помещение для голосования расположены по адресу: Ростовская область, Аксайский район, г. Аксай, переулок Бондарчука, 18 (отдел ЗАГС Администрации Аксайского района).

Избирательный участок № 139

Границы избирательного участка: г. Аксай: переулок Верхний, улица Грушевская, улица Дачная, улица Жуковского, улица Заречная, переулок Заречный, улица Иевлева, переулок Интернациональный, улица Крупской, улица Лермонтова, улица Макарова, улица Орджоникидзе, переулок Ореховый, улица Первомайская, улица Полетаева, улица Речная, улица Сиреневая, улица Солнечная, улица Толстого, переулок Тольятти, улица Ушакова, переулок Центральный, улица 8 Марта, улица Комсомольская №№ 15-31 (нечетная сторона), 12-44 (четная сторона), улица Луначарского №№ 252-314 (четная сторона), улица Октябрьская №№ 1-37а (нечетная сторона), 2-34 (четная сторона); СНТ «Косогор», СТ «Донские зори».

Участковая избирательная комиссия и помещение для голосования расположены по адресу: Ростовская область, Аксайский район, г. Аксай, улица Крупской, 5 (муниципальное бюджетное учреждение культуры МЦБ им. Шолохова городской отдел им. Серафимовича).

Избирательный участок № 140

Границы избирательного участка: г. Аксай: переулок Короткий, улица Рубахо, улица Гагарина №№ 31-111 (нечетная сторона), 120-182 (четная сторона), улица К. Либкнехта №№ 93-165 (нечетная сторона), 289, 74-118 (четная сторона), улица Коминтерна №№ 2-88 (четная сторона) и №№ 1-93 (нечетная сторона), улица Круглая №№ 20-56 (четная сторона), 33-85 (нечетная сторона), улица Луначарского №№ 140-228б (четная сторона) и №№ 147–251 (нечетная сторона), улица Подтелкова №№ 90-116 (четная сторона), 103-125 (нечетная сторона), улица Пугачева №№ 1-23 (нечетная сторона), 2-26 (четная сторона), улица Революции №№ 65-107 (нечетная сторона) и №№ 76-128 (четная сторона), улица Советская №№ 58-102, 176 (четная сторона), 61-105 (нечетная сторона), улица Чапаева №№ 140-222а (четная сторона), 147-219 (нечетная сторона), улица Шевченко №№ 83-119 (нечетная сторона), 94-142 (четная сторона).

Участковая избирательная комиссия и помещение для голосования расположены по адресу: Ростовская область, Аксайский район, г. Аксай, улица Чапаева, 163/1 (муниципальное бюджетное учреждение дополнительного образования Центр творчества детей и молодежи (Дом пионеров).

Избирательный участок № 141

Границы избирательного участка: г. Аксай: улица Гагарина №№ 113-217 (нечетная сторона), 184-244 (четная сторона), проезд Заповедный, проезд Здравицы, улица Зеленая, улица им. Ивана Шахового, улица Кобякова, улица Коминтерна №№ 132-184 (четная сторона), 133, 135, 137, 143-165, улица Луначарского №№ 253-325 (нечетная сторона), 230-250 (четная сторона), проезд Мухина, улица Октябрьская №№ 39-51 (нечетная сторона), 36-52 (четная сторона), улица Садовая №№ 20б, 20/3, 20/4, 22/3, 22/4, проезд Санаторный, улица Чапаева №№ 221-309 (нечетная сторона), 224 - 330 (четная сторона), 393, улица Чернышевского.

Участковая избирательная комиссия и помещение для голосования расположены по адресу: Ростовская область, Аксайский район, г. Аксай, улица Чапаева, 299 (муниципальное бюджетное общеобразовательное учреждение гимназия № 3).

Избирательный участок № 142

Границы избирательного участка: г. Аксай: переулок Аксайский, улица Атаманская, улица Бакланова, переулок Второй – Факельный, переулок Генеральский, улица Георгиевская, улица Денисова, улица Ефремова, улица Казачья, улица Карьерная, улица Кипарисовая, улица Кленовая, переулок Луговой, переулок Майский, улица Малая, переулок Молодежный, переулок Нольный – Факельный, улица Платановая, улица Пихтовая, переулок Садовый, улица Цветочная, переулок Черкасский, улица Южная, улица Садовая №№ 22/1, 22/2, 24, 24/1, 24/2, 24/3, 24/4, 35, 38, 40, 47, 97.

Участковая избирательная комиссия и помещение для голосования расположены по адресу: Ростовская область, Аксайский район, г. Аксай, улица Садовая, 22/2 (клуб «Спутник»).

Избирательный участок № 143

Границы избирательного участка: г. Аксай: улица Донская №№ 1а-6, улица Дзержинского №№ 3-21 (нечетная сторона), 2-34 (четная сторона), улица Ломоносова №1, улица К. Либкнехта № 124, улица Менделеева №№ 2-46, улица Платова №№ 5-81(нечетная сторона), 6-62 (четная сторона), 64, 64в, 66, улица Шевченко №№ 123-137 (нечетная сторона), 146, 148, 150.

Участковая избирательная комиссия и помещение для голосования расположены по адресу: Ростовская область, Аксайский район, г. Аксай, улица К. Либкнехта, 124 (Управление Пенсионного фонда РФ в Аксайском районе).

Избирательный участок № 144

Границы избирательного участка: г. Аксай: улица Жданова, переулок Подъездной, улица Степана Разина, улица Фурманова, улица Буденного №№ 43-75 (нечетная сторона), 60-100 (четная сторона), улица Гулаева №№ 1-47, улица Железнодорожная №№ 43-59 (нечетная сторона), 44-70 (четная сторона), улица Кирова №№ 1-75 (нечетная сторона), 2-64 (четная сторона), улица Луначарского №№ 2-82 (четная сторона), улица Межевая, улица Подтелкова №№ 66-88 (четная сторона), 63-101а, (нечетная сторона), улица Станиславского №№ 31-83 (нечетная сторона), 30-96а (четная сторона), улица Стекольная №№ 1-83 (нечетная сторона), 2-96 (четная сторона), улица Толпинского №№ 47-89 (нечетная сторона), 52-104 (четная сторона), улица Чичерина №№ 1-89 (нечетная сторона), 2-74 (четная сторона)

Участковая избирательная комиссия и помещение для голосования расположены по адресу: Ростовская область, Аксайский район, г. Аксай, улица Толпинского, 67 (АО «Донэнерго»).

Избирательный участок № 145

Границы избирательного участка: г. Аксай: переулок Березовый, улица Вербная, улица Ермака, улица Звездная, улица Янтарная, улица Изумрудная, переулок Каштановый, улица Киевская, улица Курганная, улица Лазурная, переулок Ландышевый, улица Московская, улица Речников, улица Славянская, улица Станичная, улица Яблоневая, улица Садовая №№ 18б, 18в, 20, 20/1, 20/2.

Участковая избирательная комиссия и помещение для голосования расположены по адресу: Ростовская область, Аксайский район, г. Аксай, улица Садовая, 20 (частное профессиональное образовательное учреждение учебный центр «Профессионал»).

Избирательный участок № 146

Границы избирательного участка: г. Аксай: улица Вартанова №№ 18, 20, 22, 22а, 24, улица Садовая №№ 12в, 12/1, 14а, 18, 18а, 31, 31а.

Участковая избирательная комиссия и помещение для голосования расположены по адресу: Ростовская область, Аксайский район, г. Аксай, улица Садовая, 14а (государственное казенное учреждение Ростовской области «Центр занятости населения Аксайского района»).

Избирательный участок № 147

Границы избирательного участка: г. Аксай: улица Коминтерна №№ 135/7, 139, 139б, 90-130 (четная сторона), 95-131, улица Платова №№ 64а, 64д, 66а, 68, 70, 70а, 72в, 72, 74, 81/83, 82, 83/4, 83/81, 85, 86г, 87, 89, 89а, 91, 93, 95, 97, 97а, 99, 101, 101а, 107, 109, 121, 126, 187.

Участковая избирательная комиссия и помещение для голосования расположены по адресу: Ростовская область, Аксайский район, г. Аксай, улица Платова, 68 (муниципальное бюджетное учреждение дополнительного образования «Центр детского творчества, молодежи Аксайского района», клуб по месту жительства «Родник»).

Избирательный участок № 1220

Границы избирательного участка: г. Аксай: ул. Садовая, 22 (в/ч 01957).

Участковая избирательная комиссия и помещение для голосования расположены по адресу: Ростовская область, Аксайский район, г. Аксай, улица Садовая, 22 (в/ч 01957).

Большелогское сельское поселение

Избирательный участок № 148

Границы избирательного участка: х. Большой Лог: пер. Больничный, пер. Балочный, пер. Веселый, ул. Весенняя, ул. Васильковая, ул. Газетная, ул. Курганная, пер. Каменный, ул. Калинина №№ 1-19 (подряд), ул. Луговая, пер. Мирный, ул. Новоселов, ул. Новая, ул. Овражная №№ 1-20 (подряд), ул. Подгорная, пер. Рельефный, пер. Родниковый, ул. Советская, пер. Сквозной, пер. Садовый, ул. Степная, ул. Толстого, ул. Транспортная, пер. Тихий, ул. Фадеева №№ 1-101 (нечетные), ул. Центральная, ул. Цветочная, ул. Чеботарева, ул. Чернышевского, ул. Юбилейная, ул. Авторская, ул. Главная, ул. Горная, ул. Дальняя, пер. Кривой, ул. Зеленая, ул. Книжная, ул. Крайняя, пер. Склонный, пер. Славный, пер. Фигурный, пер. Шахматный, ул. Панорамная, ул. Песчаная, ул. Юности, СНТ «Мичуринец-РЭБ».

Участковая избирательная комиссия и помещение для голосования расположены по адресу: Ростовская обл., Аксайский р-н, х. Большой Лог, ул. Советская, 35-а (сельский дом культуры х. Большой Лог № 1 муниципального бюджетного учреждения культуры «Реконструкторский сельский дом культуры»).

Избирательный участок № 149

Границы избирательного участка: х. Большой Лог: пер. Восточный, ул. Западная, ул. Комсомольская, ул. Калинина №№ 20-42 (подряд), ул. Ленина, ул. Молодежная, ул. Олимпийская, ул. Октябрьская, ул. Овражная №№ 21-45 (подряд), ул. 30 лет Победы, ул. Пушкина №№ 1-15а, 15б (подряд), №№ 37/1, 39, 46-49 (подряд), ул. Северная, ул. Фадеева №№ 103-189, 189д, 189ж (нечетная сторона), №№ 2-16, 16а (четная сторона), ул. Южная, ул. Видная, ул. Виноградная, ул. Декабрьская, пер. Березовый, пер. Проездной, ул. Заветная, ул. Изобильная, ул. Комплексная, ул. Майская, Насосная ст., ул. Первоцветная, ул. Полевая, ул. Природная, ул. Стартовая, ул. Творческая, ул. Урожайная, ул. Усадебная, ул. Успешная, ул. Утренняя, ул. Учебная, ул. Уютная, ул. Фруктовая, ул. Чабрецовая, проезд Магистральный, ул. Мускатная, ул. Лучистая, пер. Стадионный, пер. Спортивный, ул. Высотная, ул. Зенитная, ул. Земная, пр-д Айвазовского, пр-д Васнецова, пр-д. Рублева, пр-д Левитана, пр-д Саврасова, ул. Живописная, ул. Раздольная, пер. Вольный, ул. Плодородная.

Участковая избирательная комиссия и помещение для голосования расположены по адресу: Ростовская обл., Аксайский р-н, х. Большой Лог, ул. Советская, 73 (муниципальное бюджетное образовательное учреждение Большелогская СОШ).

Избирательный участок № 150

Границы избирательного участка: х. Пчеловодный: ул. Горная №№ 1-10 (подряд), ул. Набережная, ул. Подтелкова, пер. Пионерский, пер. Северный, СТ «Восход», СТ «Монитор», НДТ «Мелиоратор», СНТ «Мускат», СТ «Надежда», СТ «Ягодка 2».

Участковая избирательная комиссия расположена по адресу: Ростовская обл., Аксайский р-н, х. Пчеловодный, ул. Подтелкова, 88 (библиотека МБУК Аксайского района «МЦБ»).

Помещение для голосования расположено по адресу: Ростовская обл., Аксайский р-н, х. Пчеловодный, пер. Пионерский, 2-а (сельский дом культуры х. Пчеловодный муниципального бюджетного учреждения культуры «Реконструкторский сельский дом культуры»).

Избирательный участок № 151

Границы избирательного участка: х. Пчеловодный: ул. Горная №№ 11-133, 134, 135, 140, ул. Железнодорожная; п. Реконструктор (все улицы), СНТ «Магистраль 1».

Участковая избирательная комиссия и помещение для голосования расположены по адресу: Ростовская обл., Аксайский р-н, п. Реконструктор, ул. Гагарина, 1-а (муниципальное бюджетное учреждение культуры «Реконструкторский сельский дом культуры»).

Избирательный участок № 152

Границы избирательного участка: п. Водопадный, х. Камышеваха.

Участковая избирательная комиссия и помещение для голосования расположены по адресу: Ростовская обл., Аксайский р-н, п. Водопадный, ул. Совхозная, 5 (сельский дом культуры п. Водопадный муниципального бюджетного учреждения культуры «Реконструкторский сельский дом культуры»).

Читайте новости первыми
на сайте www.pobeda-aksay.ru
и в наших группах соцсетей

Избирательный участок № 153

Границы избирательного участка: п. Российский (все улицы), СНТ «Ника - 4», СНТ «Солнечная поляна», СНТ «Виктория СНТ «Виктория 5», ДНП «Покровский», ДНП «Покровское», поле 34.

Участковая избирательная комиссия и помещение для голосования расположены по адресу: Ростовская обл., Аксайский р-н, п. Российский, ул. Молодежная, 7-а (сельский дом культуры п. Российский муниципального бюджетного учреждения культуры «Реконструкторский сельский дом культуры»).

Избирательный участок № 154

Границы избирательного участка: х. Большой Лог: ул. Калинина №№ 43-99, пер. Луговой, ул. Пушкина №№ 16-37, ул. Фадеева №№ 191-299 (нечетная сторона), №№ 18-72, 72г (четная сторона), ул. Фадеева № 74-в, 74-г, № 300, ул. Б. Трамвайная, ул. Благодатная, ул. Владимирская, ул. Облепиховая, ул. Ольховая, ул. Фермерская, ул. Женечкина, ул. Людочкина, ул. Анечкина, ул. Любочкина, ул. Пшеничная, ул. Артемовская, ул. Александровская, пер. Олеговский, пер. Денисовский, ДНТ «Алмаз», ДНТ «Волна».

Участковая избирательная комиссия и помещение для голосования расположены по адресу: Ростовская обл., Аксайский р-н, х. Большой Лог, ул. Калинина, 44 а (здание ООО «Командор», собственник – ИП «Лобов Александр Петрович»).

Избирательный участок № 158

Границы избирательного участка: п. Янтарный.

Участковая избирательная комиссия и помещение для голосования расположены по адресу: Ростовская обл., Аксайский р-н, п. Янтарный, ул. Ландышевая, 36/4 (муниципальное бюджетное общеобразовательное учреждение Аксайского района «Средняя общеобразовательная школа п. Янтарный»).

Верхнеподпольненское сельское поселение

Избирательный участок № 155

Границы избирательного участка: х. Верхнеподпольный, х. Слава Труда.

Участковая избирательная комиссия и помещение для голосования расположены по адресу: Ростовская обл., Аксайский р-н, х. Верхнеподпольный, ул. Школьная, 1 (муниципальное бюджетное учреждение культуры «Верхнеподпольненский сельский дом культуры»).

Избирательный участок № 156

Границы избирательного участка: х. Черюмкин.

Участковая избирательная комиссия и помещение для голосования расположены по адресу: Ростовская обл., Аксайский р-н, х. Черюмкин, ул. Центральная, 67/3 (сельский дом культуры х. Черюмкин муниципального бюджетного учреждения культуры «Верхнеподпольненский сельский дом культуры»).

Избирательный участок № 157

Границы избирательного участка: х. Алитуб.

Участковая избирательная комиссия и помещение для голосования расположены по адресу: Ростовская обл., Аксайский р-н, х. Алитуб, ул. Луговая, 1 (сельский клуб х. Алитуб муниципального бюджетного учреждения культуры «Верхнеподпольненский сельский дом культуры»).

Грушевское сельское поселение

Избирательный участок № 159

Границы избирательного участка: станица Грушевская: ул. Советская №№ 105-235 (нечетная сторона), №№ 88а – 172в (четная сторона), ул. Заречная, ул. Степная, пер. Комсомольский, пер. Братства, ул. Просвещения, пер. Привольный, пер. Атаманский; х. Веселый, х. Обухов, СНТ «Связист».

Участковая избирательная комиссия и помещение для голосования расположены по адресу: Ростовская обл., Аксайский р-н, станица Грушевская, ул. Советская, 191 (муниципальное бюджетное общеобразовательное учреждение «Грушевская ООШ»).

Избирательный участок № 160

Границы избирательного участка: станица Грушевская: ул. Советская №№ 311-421 (нечетная сторона) и №№ 226-318 (четная сторона), ул. Подгорная, ул. Школьная, ул. Колхозная, ул. Первомайская, ул. Победы, пер. Революционный, пер. Социалистический, пер. Пионерский, ул. Пушкинская, ул. Космонавтов, ул. Краузиной, пер. Донской, пер. Южный, КФХ «Лара».

Участковая избирательная комиссия и помещение для голосования расположены по адресу: Ростовская обл., Аксайский р-н, станица Грушевская, ул. Школьная, 25 (муниципальное бюджетное общеобразовательное учреждение «Грушевская СОШ»).

Избирательный участок № 161

Границы избирательного участка: х. Камышеваха, х. Валовый, х. Горизонт.

Участковая избирательная комиссия и помещение для голосования расположены по адресу: Ростовская обл., Аксайский р-н, х. Камышеваха, ул. Подтелкова, 30 (сельский дом культуры х. Камышеваха муниципального бюджетного учреждения культуры «Грушевский сельский дом культуры»).

Избирательный участок № 162

Границы избирательного участка: станица Грушевская: ул. Советская №№ 1-103а (нечетная сторона) и №№ 2-88 (четная сторона), ул. Боженко, ул. Чапаева, ул. Селекционная, пер. Западный, пер. Труда, пер. Кирпичный, пер. Луговой, ул. Арама Хачатуряна, пер. Стравинский, пер. Прокофьевский, пер. Лядовский, пер. Рахманинский, пер. Дубикова А.Е., ул. Вивальди, пер. Шостаковича, пер. Скрябина, пер. Чайковский, пер. Заповедный, пер. Бородина, ул. Нефтяников, ул. Металлургов, СТ «Виноград».

Участковая избирательная комиссия и помещение для голосования расположены по адресу: Ростовская обл., Аксайский р-н, станица Грушевская, ул. Советская, 35 (муниципальное бюджетное учреждение культуры «Грушевский сельский дом культуры»).

Избирательный участок № 163

Границы избирательного участка: станица Грушевская: ул. Советская №№ 237-309 (нечетная сторона) и №№ 174-220 (четная сторона), 220а, 220б, ул. Комарова, ул. Зеленая, ул. Юбилейная, ул. Кирова, ул. Фрунзе, ул. Данилова, ул. Набережная, ул. 8 Марта, пер. Октябрьский.

Участковая избирательная комиссия и помещение для голосования расположены по адресу: Ростовская обл., Аксайский р-н, станица Грушевская, ул. Советская, 265а (администрация Грушевского сельского поселения).

Истоминское сельское поселение

Избирательный участок № 164

Границы избирательного участка: п. Дивный.

Участковая избирательная комиссия и помещение для голосования расположены по адресу: Ростовская обл., Аксайский р-н, п. Дивный, ул. Ленина, 14 (сельский дом культуры п. Дивный муниципального бюджетного учреждения культуры «Дорожный сельский дом культуры»).

Избирательный участок № 165

Границы избирательного участка: х. Островского.

Участковая избирательная комиссия и помещение для голосования расположены по адресу: Ростовская обл., Аксайский р-н, х. Островского, ул. Кирова, 21Б (сельский дом культуры х. Островского муниципального бюджетного учреждения культуры «Дорожный сельский дом культуры»).

Избирательный участок № 166

Границы избирательного участка: х. Истомино, СНТ «Природа»; СНТ «Садко»; СНТ «Лазурный»; СНТ «Железнодорожник».

Участковая избирательная комиссия и помещение для голосования расположены по адресу: Ростовская обл., Аксайский р-н, х. Истомино, ул. Истомина, 63 (сельский дом культуры х. Истомино муниципального бюджетного образовательного учреждения культуры «Дорожный сельский дом культуры»).

Избирательный участок № 167

Границы избирательного участка: п. Дорожный, СНТ «Речник».

Участковая избирательная комиссия и помещение для голосования расположены по адресу: Ростовская обл., Аксайский р-н, п. Дорожный, ул. Центральная, 25А (администрация Истоминского сельского поселения).

Ленинское сельское поселение

Избирательный участок № 168

Границы избирательного участка: х. Ленина, х. Маяковского.

Участковая избирательная комиссия расположена по адресу: Ростовская обл., Аксайский р-н, х. Ленина, ул. Онучкина, 37 (администрация Ленинского сельского поселения), телефон: 3-53-31.

Помещение для голосования расположено по адресу: Ростовская область, Аксайский район, х. Ленина, ул. Онучкина, 22 (муниципальное бюджетное образовательное учреждение «Ленинская СОШ»).

Мишкинское сельское поселение

Избирательный участок № 169

Границы избирательного участка: станица Мишкинская: ул. Атаманская, пр. Баклановский, ул. Благовещенская, пер. Березовый, ул. Брестская, пер. Буденновский, ул. Декабристов, ул. Дружбы, ул. им. Засоба Н.Т., ул. Каштановая, пер. Кедровый, ул. Колхозная, ул. им. Кузнецова А.А, ул. Лесная, пер. Листопадный, ул. Луговая, ул. Малиновая, пер. Минский, ул. Мира, ул. Новодевичья, ул. Новороссийская, ул. Одесская, ул. Парижской коммуны, ул. Платова, пер. Полевой, ул. Попутная, ул. Привольная, ул. Просвещения, ул. им. Пугачева Л.Я, ул. Рождественская, пер. Российский, ул. Севастопольская, ул. Святогорская, ул. Северная, ул. Смоленская, ул. Солнечная, пер. Сосновый, пер. Степной, ул. Тульская, пер. Тихий, ул. 8 Марта, ул. 70 лет Победы.

Участковая избирательная комиссия и помещение для голосования расположены по адресу: Ростовская обл., Аксайский р-н, станица Мишкинская, ул. Просвещения, 58 (муниципальное бюджетное учреждение культуры «Мишкинский сельский дом культуры»).

Избирательный участок № 170

Границы избирательного участка: хутор Киров: ул. 50 лет Октября, ул. Казанская, ул. Казачья, пер. Короткий, ул. Морская, ул. Полевая, ул. Севастопольская, СНТ «Ум-3».

Участковая избирательная комиссия и помещение для голосования расположены по адресу: Ростовская обл., Аксайский р-н, х. Киров, ул. 50 лет Октября, 92а (сельский клуб х. Киров муниципального бюджетного учреждения культуры «Мишкинский сельский дом культуры»).

Избирательный участок № 171

Границы избирательного участка: хутор Малый Мишкин: ул. Восточная, ул. Подгорная, ул. Набережная, ул. Харьковская, 4-22 (четная сторона), СНТ «Содружество».

Участковая избирательная комиссия и помещение для голосования расположены по адресу: Ростовская обл., Аксайский р-н, х. Малый Мишкин, ул. Восточная, 13в (сельский дом культуры х. Малый Мишкин муниципального бюджетного учреждения культуры «Мишкинский сельский дом культуры»).

Избирательный участок № 172

Границы избирательного участка: хутор Александровка: ул. Аксайская, ул. Азовская, ул. Братская, ул. Вишневая, ул. Восточная, ул. Гагарина, ул. Горная, ул. Донская, ул. Западная, ул. Звездная, ул. Колхозная, ул. Коммунистическая, ул. Лесная, ул. Лучезарная, ул. Молодежная, ул. Рабочая, ул. Сарматская, ул. Солнечная, ул. Студенческая, ул. Степная, ул. 1-го Мая, ул. Кленовая, СНТ «Росинка», СНТ «Весна», СНТ «Восток», СНТ «Донобувь», СНТ «Кристалл», СНТ «Родничок», СНТ «Строитель», СНТ «Магистраль».

Участковая избирательная комиссия и помещение для голосования расположены по адресу: Ростовская обл., Аксайский р-н, х. Александровка, ул. Студенческая, 43 (муниципальное бюджетное образовательное учреждение «Александровская основная общеобразовательная школа»).

Избирательный участок № 173

Границы избирательного участка: поселок Опытный: ул. Восточная, ул. Западная, пер. Казачий, ул. Центральная, СТ «Керамик», СНТ «Садовод», СНТ «Акрос», СНТ «Энергетик», СНТ «Мир», СНТ «Аксай», СНТ «Космос», СНТ «Луч», СНТ «Подводник».

Участковая избирательная комиссия и помещение для голосования расположены по адресу: Ростовская обл., Аксайский р-н, п. Опытный, ул. Центральная, 33 (общественная приемная администрации Мишкинского сельского поселения).

Избирательный участок № 174

Границы избирательного участка: станица Мишкинская: ул. Верхняя, ул. Виноградная, ул. Железнодорожная, пер. Западный, ул. Заречная, ул. Комсомольская, ул. Крутой спуск, ул. Матросова, ул. Песчаная, ул. Победы, ул. Рабочая, ул. Садовая, ул. Свободы, ул. Спортивная, ул. Станичная, ул. Терешковой, ул. Школьная, пер. Южный, СТ «Родник», СТ «Пищевик», СТ «Проектант».

Участковая избирательная комиссия и помещение для голосования расположены по адресу: Ростовская обл., Аксайский р-н, станица Мишкинская, ул. Просвещения, 30а (муниципальное бюджетное общеобразовательное учреждение «Мишкинская средняя общеобразовательная школа»).

Ольгинское сельское поселение

Избирательный участок № 175

Границы избирательного участка: станица Ольгинская: ул. Верхне-Луговая, №№ 75-155 (нечетная сторона), 80-144 (четная сторона), ул. Красноармейская, №№ 161-235 (нечетная сторона), 114-168 (четная сторона), ул. Ленина, №№ 155-229 (нечетная сторона), 156-244 (четная сторона), ул. Широкая, №№ 135-257 (нечетная сторона), №№ 168-226 (четная сторона), ул. Пролетарская, №№ 111-171 (нечетная сторона), №№ 104-162 (четная сторона), ул. Кузнецкая, №№ 55б – 107 (нечетная сторона), №№ 46-136 (четная сторона), ул. Молодежная (полностью), ул. Степная, №№ 21-115 (нечетная сторона), №№ 30-80 (четная сторона), ул. Донская (полностью), 1-й, 2-й, 3-й, 4-й, 5-й, 6-й переулки, 7-й переулок, №№ 1-31 (нечетная сторона), №№ 8-42 (четная сторона), ул. Нижне-Луговая, №№ 50-64 (четная сторона), переулок Водный (полностью), Дом газовиков, 15 точка, переулок Хрустальный (полностью), переулок Янтарный (полностью), переулок Алмазный (полностью), переулок Рубиновый (полностью), ул. Радужная (полностью), ул. Аметистовая (полностью).

Участковая избирательная комиссия и помещение для голосования расположены по адресу: Ростовская обл., Аксайский р-н, станица Ольгинская, пер. 5, д. 1 (муниципальное бюджетное общеобразовательное учреждение СОШ № 1 ст. Ольгинская).

Избирательный участок № 176

Границы избирательного участка: станица Ольгинская: ул. Нижне-Луговая, №№ 1-63 (нечетная сторона), №№ 2-48а (четная сторона), ул. Верхне-Луговая, №№ 1-73 (нечетная сторона), №№ 2-78 (четная сторона), ул. Красноармейская, №№ 1-159 (нечетная сторона), №№ 2-112 (четная сторона), ул. Ленина, №№ 1-153 (нечетная сторона), №№ 2-148 (четная сторона), ул. Широкая, №№ 1-133 (нечетная сторона), №№ 2-166, 166 а, 166 б (четная сторона), ул. Пролетарская, №№ 1-109 (нечетная сторона), №№ 2-102 (четная сторона), ул. Кузнецкая, №№ 1-55а (нечетная сторона), №№ 2-44а (четная сторона), ул. Степная, №№1-19 (нечетная сторона), №№ 2-28 (четная сторона), ул. Озерная (полностью), ул. Речная (полностью), 8-й, 9-й, 10-й, 11-й, 12-й,13-й переулки, 7-й переулок №№ 2-6 (четная сторона), переулок Новый (полностью), переулок Ленинский (полностью), СНТ «Задонье» (ул. Левобережная, 2 полностью), ДНТ «Донское» (ул. Левобережная, 4 полностью), СТ «Южтехмонтаж-2» (ул. Левобережная, 6 полностью); хутор Махин (полностью), ДНТ «Агро-клуб Усадьба», СНТ «Ивушка».

Участковая избирательная комиссия и помещение для голосования расположены по адресу: Ростовская обл., Аксайский р-н, станица Ольгинская, ул. Ленина, 154 (администрация Ольгинского сельского поселения).

Избирательный участок № 177

Границы избирательного участка: хутор Нижнеподпольный (полностью), СТ «Ласточки», СНТ «Энергия», СНТ «Алексеева Дача».

Участковая избирательная комиссия и помещение для голосования расположены по адресу: Ростовская обл., Аксайский р-н, х. Нижнеподпольный, ул. Центральная, 43 (сельский дом культуры х. Нижнеподпольный муниципального бюджетного учреждения культуры «Ольгинский сельский дом культуры»).

Рассветовское сельское поселение

Избирательный участок № 178

Границы избирательного участка: поселок Рассвет: ул. Комсомольская, ул. Комарова, ул. Донская, ул. Луговая, ул. Северная, ул. Малиновая, ул. Майская, ул. Цветочная, ул. Ростовская, ул. Западная, ул. Восточная, пер. Азовский, ул. Южная, ул. Весенняя, ул. Магистральная, № № 1-19, ул. Сретенская, ул. Садовая, пер. 1-й Садовый, 2-й Садовый, 3-й Садовый, 4-й Садовый, ул. Рождественская, ул. Светлая, ул. Молодежная, ул. Экспериментальная, пер. Виноградный.

Участковая избирательная комиссия и помещение для голосования расположены по адресу: Ростовская обл., Аксайский р-н, п. Рассвет, ул. Комсомольская, 47 (муниципальное бюджетное учреждение культуры «Рассветовский сельский дом культуры»).

Избирательный участок № 179

Границы избирательного участка: поселок Рассвет: ул. Институтская, 3; 4 (корпус 1,2,3); 6; 7; 8; 9; 10; 11; 12; 13; 14; 15; 16; ул. Магистральная, 20 (общежитие), ул. Зеркальная, ул. Ветеринарная, ул. Придорожная, ул. Рябиновая, ул. Ореховая, ул. Клубничная, ул. Сливовая, ул. Солнечная, ул. Лучезарная, ул. Агрохимическая; ул. Подсолнечная; ул. Урожайная, ул. Кедровая, ул. Березовая, ул. Лесная, ул. Сосновая, ул. Счастливая, ул. Удачная, ул. Дружная, ул. Семейная, ул. Добрая, ул. Благодатная, ул. Уютная, ул. Мятная, ул. Аксайская, ул. Скифская; поселок Мускатный: ул. Виноградная, ул. Дальняя, ул. Дорожная, ул. Ленина, ул. Луговая, ул. Набережная, ул. Садовая, ул. Центральная; СНТ «Строитель-2», СТ «Локомотив»; поселок Аглос: ул. Дачная, пер. Лесной, ул. Янтарная, ул. Каштановая, ул. Кленовая, СТ « Элита».

Участковая избирательная комиссия и помещение для голосования расположены по адресу: Ростовская обл., Аксайский р-н, п. Рассвет, ул. Экспериментальная, 66б (муниципальное бюджетное учреждение дополнительного образования Аксайского района «Детская школа искусств п. Рассвет»).

Избирательный участок № 180

Границы избирательного участка: поселок Красный Колос, ул. Абрикосовая, ул. Вешенская, пер. Дальний, ул. Дальняя, ул. Зеленая, ул. Куренная, ул. Мелиховская, пер. Мирный, ул. Мира, ул. Новостроевская, пер. Новый, ул. Ореховая, ул. Парковая, пер. Первомайский, ул. Победы, пер. Садовый, ул. Сиреневая, ул. Советская, ул. Степная, ул. Спортивная, ул. Станичная, ул. Тихая, ул. Казачья, ул. Платова, ул. Шолохова, площадь Труда, ул. Черешневая, ул. Курганная, ул. Сарматская, ул. Батайская, ул. Персиановская, ул. Комфортная, ул. Дубовская, ул. Заречная, ул. Заветенская, ул. Земляничная, ул. Калинина, ул. Родниковая, ул. Ивовая, ул. Тополиная, пер. Цветочный, пер. Веселый, пер. Речной, пер. Каменский, пер. Орловский, пер. Неклиновский, пер. Егорлыкский, пер. Пролетарский, пер. Прохладный, пер. Николаевский, пер. Зимний, пер. Теплый, пер. Широкий, пер. Полевой, пер. Ключевой, пер. Фруктовый, пер. Песчаный, пер. Ягодный.

Участковая избирательная комиссия и помещение для голосования расположены по адресу: Ростовская обл., Аксайский р-н, п. Красный Колос, ул. Зеленая, 13 (сельский дом культуры п. Красный Колос муниципального бюджетного учреждения культуры «Рассветовский сельский дом культуры»).

Избирательный участок № 181

Границы избирательного участка: поселок Ковалевка: пер. Дачный, 1; 2, пер. 3-й Дачный, СНТ «Ростсельмашевец 2» (квартал 1, 2, 3, 4, 5, 6, 7, 8, 9, 10), ул. Салютная, ФГКУ «Донской СЦ МЧС России», ул. Центральная; п. Золотой Колос: ул. Вишневая, ул. Зеленая, ул. Степная, ул. Летняя, ул. Радужная, ул. Изумрудная, ул. Тенистая, ул. Лазурная, ул. Берюзовая, ул. Ясная, пер. Рубиновый, пер. Малохитовый, пер. Дружбы, пер. Изобильный; п. Рассвет: ул. Дорожная, 3 (в/ч 62829, в/ч 71609).

Участковая избирательная комиссия и помещение для голосования расположены по адресу: Ростовская обл., Аксайский р-н, п. Ковалевка, ул. Центральная, 28 (сельский клуб п. Ковалевка муниципального бюджетного учреждения культуры «Рассветовский сельский дом культуры»).

Избирательный участок № 182

Границы избирательного участка: поселок Степной: ул. Звездная, ул. Центральная, 1, 2, 3, 5, 9 (в/ч 11659), ул. Полевая, ул. Яблоневая, ул. Парковая, ул. Майорская, ул. Персиковая, ул. Лавровая, ул. Гвардейская, ул. Лесная, ул. Брусничная, ул. Клубничная, ул. С.И. Косачёва, ул. Озерная, ул. Лесопарковая, ул. Можжевеловая, ул. Солнечная.

Участковая избирательная комиссия и помещение для голосования расположены по адресу: Ростовская обл., Аксайский р-н, п. Степной, ул. Центральная, 7 (филиал № 2 муниципального бюджетного общеобразовательного учреждения «Рассветовская СОШ»).

Старочеркасское сельское поселение

Избирательный участок № 183

Границы избирательного участка: ст. Старочеркасская.

Участковая избирательная комиссия и помещение для голосования расположены по адресу: Ростовская обл., Аксайский р-н, ст. Старочеркасская, ул. Гагарина, 1 (муниципальное бюджетное общеобразовательное учреждение «Старочеркасская СОШ»).

Избирательный участок № 184

Границы избирательного участка: х. Краснодворск.

Участковая избирательная комиссия и помещение для голосования расположены по адресу: Ростовская обл., Аксайский р-н, х. Краснодворск, ул. Центральная, 38 (сельский дом культуры х. Краснодворск муниципального бюджетного учреждения культуры «Старочеркасский сельский дом культуры»).

Избирательный участок № 185

Границы избирательного участка: х. Рыбацкий.

Участковая избирательная комиссия и помещение для голосования расположены по адресу: Ростовская обл., Аксайский р-н, х. Рыбацкий, ул. Береговая, 29 (сельский дом культуры х. Рыбацкий муниципального бюджетного учреждения культуры «Старочеркасский сельский дом культуры»).

Щепкинское сельское поселение

Избирательный участок № 186

Границы избирательного участка: п. Октябрьский.

Участковая избирательная комиссия и помещение для голосования расположены по адресу: Ростовская обл., Аксайский р-н, п. Октябрьский, ул. Советская, 36 (муниципальное бюджетное учреждение культуры «Октябрьский сельский дом культуры»).

Избирательный участок № 187

Границы избирательного участка: п. Щепкин; СНТ «Заря»; СНТ «Витязь»; ДНТ «Глобус»; СНТ «Содружество»; СНТ «Ветеран»; СНТ «Гранит»; СНТ «Родничок»; дома офицерского состава – ДОС-1; ДОС-2.

Участковая избирательная комиссия и помещение для голосования расположены по адресу: Ростовская обл., Аксайский р-н, п. Щепкин, ул. Строителей, 38а (сельский дом культуры п. Щепкин муниципального бюджетного учреждения культуры «Октябрьский сельский дом культуры»).

Избирательный участок № 188

Границы избирательного участка: п. Красный.

Участковая избирательная комиссия и помещение для голосования расположены по адресу: Ростовская обл., Аксайский р-н, п. Красный, ул. Толстого, 13а (сельский дом культуры п. Красный муниципального бюджетного учреждения культуры «Октябрьский сельский дом культуры»).

Избирательный участок № 189

Границы избирательного участка: п. Возрожденный; п. Огородный; х. Забуденовский.

Участковая избирательная комиссия и помещение для голосования расположены по адресу: Ростовская обл., Аксайский р-н, п. Возрожденный, ул. Школьная, 14 (филиал № 2 муниципального бюджетного общеобразовательного учреждения «Октябрьская СОШ»).

Избирательный участок № 190

Границы избирательного участка: п. Элитный.

Участковая избирательная комиссия и помещение для голосования расположены по адресу: Ростовская обл., Аксайский р-н, п. Элитный, ул. Центральная, 13 (сельский дом культуры п. Элитный муниципального бюджетного учреждения культуры «Октябрьский сельский дом культуры»).

Избирательный участок № 191

Границы избирательного участка: поселок Темерницкий; хутор Нижнетемерницкий; СНТ «Гайдары»; СНТ «Сигнал».

Участковая избирательная комиссия и помещение для голосования расположены по адресу: Ростовская обл., Аксайский р-н, п. Темерницкий, пер. Парковый, 18 (сельский дом культуры п. Темерницкий муниципального бюджетного учреждения культуры «Октябрьский сельский дом культуры»).

Избирательный участок № 216

Границы избирательного участка: п. Верхнетемерницкий: ул. Венеры, №№ 19-23 (нечетная сторона), ул. Венеры, №№ 24-46 (четная сторона), пер. Дивный, пер. Звездный, пер. Лунный, пер. Майский, ул. Тенистая, пер. Ясный, ул. Солнечная улица, ул. Темерницкая, ул. 2-я Циолковская, ул. Обсерваторная, №№ 1-28.

Участковая избирательная комиссия и помещение для голосования расположены по адресу: Ростовская обл., Аксайский р-н, пос. Верхнетемерницкий, пер. Лунный, д. 1 корпус 1 (собственник здания – физическое лицо Соловьев Д.П.).

Избирательный участок № 1200

Границы избирательного участка: п. Верхнетемерницкий: ул. Андромеды, ул. Астероидная, пер. Астрономический, пер. Атмосферный, ул. Бесселя, бульвар Бредихина, ул. Венеры, №№ 1-17 (нечетная сторона), ул. Венеры, №№ 2-22 (четная сторона), ул. Вселенной, бульвар Галилео Галилея, пер. Гелиоса, ул. Гершеля, бульвар Джордано Бруно, пер. Зенитный, пер. Зодиакальный, ул. Канта, ул. Кеплера, пер. Кометный, ул. Коперника, пер. Кратерный, ул. Кюри, пер. Лазерный, ул. Лапласа, пер. Марса, бульвар Межзвездный, пер. Меркурия, пер. Метеорный, бульвар Млечного Пути, пер. Млечный, пер. Небесный, ул. Невесомости, ул. Ньютона, ул. Обсерваторная, №№ 29-104, пер. Оптический, ул. Ориона, ул. Осевая, пер. Плутона, пер. Сатурна, пер. Созвездия, пер. Спектральный, пер. Спутниковый, ул. Струве, пер. Урана, пер. Фобоса, ул. Экваторная, пер. Юпитера.

Участковая избирательная комиссия и помещение для голосования расположены по адресу: Ростовская обл., Аксайский р-н, пос. Верхнетемерницкий, ул. Обсерваторная, 76 (собственник здания – физическое лицо Куртоглян А.А.)».

Управляющий делами И.Н. Пономарева

Читайте новости первыми
на сайте www.pobeda-aksay.ru
и в наших группах соцсетей

Ростовстат продолжает сбор статистической отчетности

ВНИМАНИЮ РУКОВОДИТЕЛЕЙ ОРГАНИЗАЦИЙ И БУХГАЛТЕРОВ!

ПЕРЕПИСЬ

Если вы индивидуальный предприниматель, руководитель, бухгалтер малого или микропредприятия, напоминаем, что до 1 апреля 2021 года необходимо направить в органы государственной статистики отчет о деятельности вашей организации или ИП за 2020 год.

Участие в бизнес-переписи является обязательным для всех субъектов малого предпринимательства (даже если в 2020 году деятельность не велась) – такая норма определена ФЗ № 209 «О развитии малого и среднего предпринимательства в Российской Федерации». Предоставляемая информация является строго конфиденциальной. Ростовстат гарантирует, что полученные сведения будут обезличены, защищены от несанкционированного доступа и использованы только в обобщенном виде.

Установлены две формы статистической отчетности: форма № МП-сп предназначена для всех юридических лиц, форма № 1-предприниматель – для индивидуальных предпринимателей. С бланками форм, указаниями и примерами по их заполнению можно ознакомиться на сайте Ростовстата, в разделе, посвященном сплошному наблюдению. Заполнение форм не займет много времени.

Есть несколько вариантов предоставления форм сплошного наблюдения, можно выбрать любой.

Если у вас есть электронная подпись, рекомендуем воспользоваться услугами системы сбора отчетности Росстата – https://websbor.gks.ru/online/. Или вы можете обратиться к специализированному оператору связи и направить отчет через него.

Актуальные версии XML-шаблонов форм № МП-сп и № 1-предприниматель размещены в альбоме форм федерального статистического наблюдения.

Сохранился также традиционный механизм сдачи отчетности – на бумаге. Вместе с тем, в данном случае распечатанный бланк формы необходимо представить в отдел государственной статистики по месту деятельности предприятия или индивидуального предпринимателя. При этом форма должна быть заверена подписью и печатью юридического лица или индивидуального предпринимателя, а также содержать информацию об адресе электронной почты и номере телефона исполнителя.

Обращаем внимание, что данные способы представления отчетности по сплошному наблюдению действительны до 1 апреля 2021 года. Но опоздавшим предоставят еще один шанс – направить формы сплошного наблюдения через портал Госуслуг **до 1 мая 2021 года.** Поиск «Росстат» – «Экономическая перепись малого и среднего бизнеса за 2020 год» – выбор услуги.

Или перейти по ссылке: https://www.gosuslugi.ru/10065/1 – форма № 1-предприниматель – для ИП; https://www.gosuslugi.ru/10065/2 – форма № МП-СП – для малых и микропредприятий.

Если и этот срок будет пропущен, назначат штраф (согласно ст. 13.19 КоАП РФ).

Ростовстат призывает всех предпринимателей принять активное участие в данном мероприятии. Получить консультацию по участию в бизнес-переписи можно по телефонам «горячей линии» 8-800-550-65-62 и в Аксайском отделе статистики 8(863-50) 5-49-64, 5-49-67.

М.Ю. Фомичева, главный специалист-эксперт отдела госстатистики в г. Ростове-на-Дону (включая специалистов в г. Аксае)

Только салатная зелень

БУДЬТЕ ЗДОРОВЫ!

В воздухе уже пахнет весной, природа пробуждается. Однако за долгие месяцы зимы мы чувствуем себя вялыми, уставшими, раздражительными. Одной из причин такого состояния является нехватка витаминов. Как же помочь своему организму в этот период?

Весной должен доминировать зеленый цвет продуктов. Обогащайте свой рацион салатной зеленью, петрушкой, укропом, зеленым луком. Весной при авитаминозе зеленый лук – незаменимое средство. Съели 50 граммов в день и будьте уверены, что вы получили почти дневную норму витамина С. Кроме растительной пищи, необходимо включать в рацион содержащие витамины группы «В», «Е», «Д», «А» творог, твердые сыры, куриные яйца, каши, отруби, свеклу, грецкие орехи.

Естественно, не следует пренебрегать ежедневным употреблением мяса, птицы, рыбы, ведь это строительный материал для нашего организма и прежде всего, для растущего детского организма. Для поднятия общего тонуса постарайтесь вводить в свой рацион продукты, богатые магнием (морскую рыбу, морепродукты, в частности, морскую капусту, а также бобовые – фасоль, горох). Основной принцип приготовления пищи весной – это минимальная термическая обработка. Те продукты, которые можно употреблять в сыром виде, лучше есть сырыми. И все-таки, весна – это, пожалуй, единственное время года, когда даже при правильном питании дополнительный прием поливитаминов показан практически всем. Подойдут любые препараты, в состав которых входят основные витамины и микроэлементы.

Филиал ФБУЗ «Центр гигиены и эпидемиологии в Ростовской области» в городе Ростове-на-Дону

Учетно-регистрационная дисциплина – это важно!

ЧЕЛОВЕК И ЗАКОН

В настоящее время в системе органов внутренних дел Российской Федерации во главу угла определено такое направление деятельности, как учетно-регистрационная дисциплина. Этому направлению уделяется пристальное внимание на всех уровнях правоохранительной системы. Меры, направленные на активизацию работы в данном направлении, сохраняют свою актуальность, и им оказывается повседневное внимание.

Приказом МВД России от 29.08.2014 г. № 736 утверждена Инструкция о приеме, регистрации и разрешении в территориальных органах Министерства внутренних дел Российской Федерации заявлений и сообщений о преступлениях, об административных правонарушениях, о происшествиях.

У гражданина, обратившегося в полицию, в любое время дня и ночи обязаны принять заявление. В соответствии с требованиями уголовно-процессуального законодательства письменные заявления граждан должны быть подписаны ими, а устные – оформлены протоколом, который подписывает заявитель и должностное лицо, принявшее заявление. В свою очередь, сотрудники полиции не имеют права отказать в приеме заявлений, независимо от полноты сообщаемых данных, места и времени совершения преступления. Кроме того, законодательство обязывает сотрудников полиции принимать и регистрировать сообщения и заявления, поступившие по различным видам связи (почта, телефон, факс, электронная почта). Исключение составляют только анонимные заявления и сообщения.

При приеме заявления в дежурной части ОМВД выдается талон-уведомление, на котором указаны номер и дата регистрации. Срок рассмотрения и принятия решения по заявлению либо сообщению не должен превышать трех суток, в исключительных случаях – десяти суток, и только с разрешения прокурора либо руководителя следственного подразделения, при наличии веских оснований, он может быть продлен до 30 суток.

Основными результатами разрешения заявлений являются:

– возбуждение уголовного дела;

– отказ в возбуждении уголовного дела (в данном случае заявителю направляется по почте уведомление об отказе в возбуждении уголовного дела с копией постановления об отказе);

– передача материала по подследственности либо подсудности;

– возбуждение административного производства либо отказа в его возбуждении;

– приобщение материалов проверки в специальное номенклатурное дело.

Но хочется напомнить, что эффективность работы сотрудников полиции напрямую зависит и от того, насколько активно граждане будут сообщать об известных фактах преступной деятельности. Лишь своевременное сообщение в полицию о совершенных противоправных деяниях позволяет правоохранителям действовать быстро, эффективно, раскрывать по «горячим» следам преступления и задерживать подозреваемых.

Уважаемые граждане! Если вам стало известно что-либо о готовящихся или совершенных преступлениях, а также нарушениях, допущенных сотрудниками органов внутренних дел, просим сообщить по телефону дежурной части: 8(863-50) 5-40-49 или 102.

Штаб отдела МВД России по Аксайскому району

Внимание, фальшивка!

На территории Аксайского района неоднократно выявлялись факты сбыта поддельных денежных знаков достоинством 1000, 5000 рублей, которые поступают в легальный оборот через торговые сети и предприятия в сфере обслуживания населения. В настоящее время в обороте появились купюры достоинством 2000 рублей, в связи с чем следует обращать внимание на качество изготовления указанных купюр.

Изымаемые из оборота поддельные денежные купюры имеют достаточно высокое качество, выполнены способом струйной и электрофотографической печати с имитацией основных степеней защиты, что затрудняет их выявление гражданами без специальных познаний в этой области, в некоторых случаях фальшивку не могут распознать аппараты, предназначенные для определения подлинности. Обнаружение фальшивых денежных купюр происходит в банковских учреждениях и расчетно-кассовых центрах.

Предупреждаем, что преступления, связанные с фальшивомонетничеством, относятся к категории тяжких преступлений и караются лишением свободы на срок до 15 лет (ст. 186 УК РФ)! Поэтому, если у вас возникло подозрение, что к вам попала подделка, не пытайтесь ее пустить в оборот, а проведите проверку подлинности банкноты через детектор подлинности банкнот или осуществите сверку признаков подлинности купюры своими силами.

Запомните и попытайтесь отвлечь человека, пытавшегося сбыть фальшивые деньги, до приезда полиции (не вступая в конфликт, под предлогом того, что требуемый товар нужно принести со склада или нет в наличии требуемого количества разменных купюр и тому подобное) при возможности сфотографируйте его, запомните, в чем был одет, и особые приметы (шрамы, татуировки, походку, акцент речи, наличие с собой ручной клади).

При возникновении сомнений в подлинности денежных билетов необходимо обратиться в любую кассу либо отделение банка. В случае обнаружения поддельных купюр, а также если с вами пытаются расплатиться или расплатились фальшивыми денежными средствами, незамедлительно обращайтесь **в дежурную часть отдела МВД России по Аксайскому району по адресу: г. Аксай, ул. Платова, 4, либо по телефонам дежурной части: 5-40-49, ОЭБиПК ОМВД России по Аксайскому району: 5-40-55.**

ОМВД России по Аксайскому району

ДПС и участковые

Наряды ДПС Госавтоинспекции Аксайского района совместно с сотрудниками службы участковых уполномоченных полиции проводят **совместные рейдовые мероприятия,** направленные на выявление и пресечение грубых нарушений Правил дорожного движения. Особое внимание обращено на лиц, лишенных права управления транспортным средством и не сдавших водительское удостоверение. Госавтоинспекция также обращает внимание водителей, что, несмотря на повышение температуры воздуха, ночью и утром **еще наблюдаются заморозки, гололед.** Поэтому необходимо строго соблюдать скоростной режим, учитывать погодные и дорожные условия. Эксплуатировать транспортные средства с установленными шинами, предназначенными для использования в зимний период.

С.В. Камбулов, начальник ОГИБДД ОМВД России по Аксайскому району

Организатор аукциона: Комитет по имущественным и земельным отношениям Администрации Аксайского района на основании распоряжения КИЗО АР от 22.03.2021 № 256 приглашает **27 апреля 2021 г. в 14-00 часов** по адресу: Ростовская обл., г. Аксай, пер. Спортивный, 1 (КИЗО АР, каб. 207) к участию в открытых аукционных торгах по продаже права на заключение договора аренды земельного участка (годовая арендная плата), сроком на 20 лет:

лот № 1 – право на заключение договора аренды (годовая арендная плата) земельного участка из земель населенных пунктов, с кадастровым номером 61:02:0050201:2476, общей площадью 2 997 кв.м, расположенного по адресу: Российская Федерация, Ростовская обл., Аксайский р-н, Истоминское сельское поселение, х. Островского, ул. Степная, 40;

вид разрешенного использования: для индивидуального жилищного строительства;

цель использования: строительство индивидуального жилого дома.

Начальная цена лота № 1 в соответствии с отчетом оценщика, занимающегося частной практикой, Жигульского Игоря Васильевича, члена саморегулируемой организации оценщиков «Русское общество оценщиков», регистрационный № 000102 в реестре организации, «Об оценке рыночной арендной платы за объект оценки, земельный участок с кадастровым номером 61:02:0050201:2476, общая площадь 2 997 кв.м, расположенного по адресу: Ростовская обл., Аксайский р-н, Истоминское сельское поселение, х. Островского, ул. Степная, 40» от 15.03.2021 г. № 69/03-21 – 99 000 руб. 00 коп. (годовая арендная плата); шаг аукциона – 2 970 руб. 00 коп., что составляет 3% от начальной цены лота; задаток – 49 500 руб. 00 коп., что составляет 50% начальной цены лота.

Параметры разрешенного строительства определены градостроительными регламентами, разработанными в составе правил землепользования и застройки Истоминского сельского поселения в соответствии с территориальной зоной Ж-1 «Существующая жилая застройка».

Ограничения в использовании и обременения земельного участка: земельный участок расположен в приаэродромной территории аэродрома «Батайск» (подзона № 6).

Использование земельного участника возможно с соблюдением ограничений, устанавливаемых для земель или земельных участков в границах приаэродромных территорий и их подзон в соответствии со статьей 47 Воздушного кодекса РФ.

Технические условия подключения объектов к сетям инженерно-технического обеспечения.

В соответствии с письмом ПАО «Газпром газораспределение Ростов-на-Дону» от 29.01.2021 № 05-20/71 техническая возможность газоснабжения земельного участка отсутствует в связи с отсутствием достаточной пропускной способности ГРС ст. Ольгинская с-з «Солнечный».

В соответствии с письмом АО «Аксайская ПМК Ростовсельхозводстрой» от 15.01.2021 № 45/10 техническая возможность для подключения к централизованной системе водоснабжения отсутствует, в связи с отсутствием резерва мощности. Техническая возможность для подключения к централизованной системе водоотведения отсутствует в связи с отсутствием канализационных сетей, находящихся в управлении АО «Аксайская ПМК РСВС», в х. Островского.

В соответствии с письмом «Центральные электрические сети» филиала ПАО «Россети ЮГ» – «Ростовэнерго» от 25.12.2020 № 510 технологическое присоединение к электросетям земельного участка возможно согласно правилам технологического присоединения энергопринимающих устройств потребителей в соответствии с постановлением Правительства РФ № 861 от 27.12.2004 года.

Для участия в открытых аукционных торгах вносится задаток на расчетный счет УФК по Ростовской области (КИЗО АР): ИНН 6102003080 / КПП 610201001, номер счета банка получателя платежа: 40102810845370000050, номер счета получателя платежа: 03232643606020005800, КБК 0, ОКТМО 60602101. Наименование банка: ОТДЕЛЕНИЕ РОСТОВ-НА-ДОНУ БАНКА РОССИИ//УФК по Ростовской обл. г. Ростов-на-Дону, БИК ТОФК: 016 015 102, КОРРСЧЕТ: нет.

Задатки считаются перечисленными, если денежные средства Претендента зачислены на расчетный счет Организатора торгов **до 26 апреля 2021 года.**

Задаток возвращается заявителю, не допущенному к участию в аукционе, или лицам, участвовавшим в аукционе, но не победившим в нем, в течение 3 рабочих дней со дня подписания протокола о результатах аукциона.

Заявки по утвержденной форме принимаются со дня публикации **до 12-00 часов 23 апреля 2021 года** по адресу: Ростовская обл., г. Аксай, пер. Спортивный, 1 (КИЗО АР, каб. 207).

Для участия в аукционе заявители предоставляют:

1) заявку на участие в аукционе по установленной в извещении о проведении аукциона форме с указанием полных банковских реквизитов счета для возврата задатка;

2) копии документов (всех страниц), удостоверяющих личность заявителя (для граждан);

3) документы, подтверждающие внесение задатка.

Победителем торгов будет признан участник, предложивший наибольший размер годовой арендной платы земельного участка, с которым заключается договор аренды. Получить дополнительную информацию можно в Комитете по имущественным и земельным отношениям Администрации Аксайского района по вышеуказанному адресу с 08-00 до 17-00 часов, перерыв с 12-00 до 13-00 или по телефону: 8(863-50) 5-99-49 с 08-00 до 17-00, кроме субботы и воскресенья.

Аукцион проводится в следующем порядке:

а) аукцион ведет аукционист;

б) аукцион начинается с оглашения аукционистом наименования, основных характеристик и начальной цены земельного участка или начального размера арендной платы, «шага аукциона» и порядка проведения аукциона.

«Шаг аукциона» устанавливается в пределах трех процентов начальной цены земельного участка или начального размера арендной платы и не изменяется в течение всего аукциона;

в) участникам аукциона выдаются пронумерованные билеты, которые они поднимают после оглашения аукционистом начальной цены или начального размера арендной платы и каждой очередной цены или размера арендной платы в случае, если готовы купить земельный участок или заключить договор аренды в соответствии с этой ценой или размером арендной платы;

г) каждую последующую цену или размер арендной платы аукционист назначает путем увеличения текущей цены или размера арендной платы на «шаг аукциона». После объявления очередной цены или размера арендной платы аукционист называет номер билета участника аукциона, который первым поднял билет. Затем аукционист объявляет следующую цену или размер арендной платы в соответствии с «шагом аукциона»;

д) при отсутствии участников аукциона, готовых купить земельный участок или заключить договор аренды в соответствии с названной аукционистом ценой или размером арендной платы, аукционист повторяет эту цену или размер арендной платы 3 раза.

Если после троекратного объявления очередной цены или размера арендной платы ни один из участников аукциона не поднял билет, аукцион завершается. Победителем аукциона признается тот участник аукциона, номер билета которого был назван аукционистом последним;

е) по завершении аукциона аукционист объявляет о продаже земельного участка или права на заключение договора его аренды, называет цену проданного земельного участка или размер арендной платы и номер билета победителя аукциона и иного участника аукциона, который сделал предпоследнее предложение о цене предмета аукциона.

КИЗО АР сообщает: В соответствии со статьей 39.18 Земельного кодекса Российской Федерации предлагается в аренду земельный участок земель сельскохозяйственного назначения, цель использования: для осуществления крестьянским (фермерским) хозяйством его деятельности, с кадастровым номером 61:02:0600009:2868, общей площадью 171 321 кв.м, местоположение: Российская Федерация, Ростовская область, Аксайский р-н, в границах плана земель КСП им. Ленина, с видом разрешенного использования – скотоводство, вид сельскохозяйственных угодий – сенокос, сроком на 5 лет. В соответствии с правилами землепользования и застройки Мишкинского сельского поселения земельный участок расположен в территориальной зоне СХ-1 «Зона сельскохозяйственных угодий (в том числе пашни, сенокосы, пастбища и т.д.)»; частично в границах прибрежно-защитной полосы, частично в водоохранной зоне водного объекта, частично в охранной зоне воздушной линии электропередачи ВЛ 220 кВ «НчГРЭС-Койсуг», частично в охранной зоне воздушной линии электропередачи ВЛ 220 кВ «НчГРЭС-Койсуг 1 ц».

Согласно информации Управления сельского хозяйства и продовольствия Администрации Аксайского района земельный участок частично расположен в охранной зоне воздушной линии электропередачи ВЛ 220 кВ «НчГРЭС-Койсуг 1 ц».

Использование земельного участка возможно при соблюдении запретов и ограничений в использовании, установленных в соответствии со статьей 65 Водного кодекса Российской Федерации, а также ограничений охранной зоны объекта воздушных линии электропередачи ВЛ 220 кВ «НчГРЭС-Койсуг 1 ц».

Заявления граждан или крестьянских (фермерских) хозяйств о намерении участвовать в аукционе принимаются Комитетом по имущественным и земельным отношениям Администрации Аксайского района **с 26.03.2021 по 25.04.2021 года.**

Заявление граждан о намерении участвовать в аукционе может быть подано одним из следующих способов:

1) лично заявителем или его законным представителем в КИЗО АР по адресу: г. Аксай, пер. Спортивный, 1, кабинет № 206, с 08-00 до 17-15 часов, пятница с 08-00 до 16-00 часов, перерыв с 12-00 до 13-00 часов, ежедневно, кроме субботы и воскресенья;

2) по почте в адрес КИЗО АР: 346720, Ростовская область, Аксайский район, г. Аксай, пер. Спортивный, 1 (почтовым отправлением с уведомлением о вручении. Направляемые по почте документы подлежат обязательному нотариальному заверению либо заверению органом (организацией), выдавшим документ);

3) по электронной почте: kizoaks@yandex.ru (заявление подписывается электронной подписью заявителя (представителя заявителя) или усиленной квалифицированной электронной подписью заявителя (представителя заявителя)).

К заявлению прилагаются:

1) документ, удостоверяющий личность заявителя и представителя заявителя (копия паспорта в количестве 20 страниц);

2) документ, подтверждающий полномочия представителя заявителя, в случае, если с заявлением о предоставлении земельного участка обращается представитель заявителя (нотариальная доверенность).

С местоположением земельного участка можно ознакомиться, воспользовавшись публичной кадастровой картой на сайте Росреестра Российской Федерации pkk5.rosreestr.ru.

Более подробную информацию можно получить по телефону: 8(863-50) 5-23-69 или по адресу: г. Аксай, пер. Спортивный, 1, каб. № 206, с 08-00 до 17-15 часов, пятница с 08-00 до 16-00 часов, перерыв с 12-00 до 13-00 часов, ежедневно, кроме субботы и воскресенья.

Он придумал Мойдодыра

ДАТА

31 марта 1882 года родился русский поэт и литературавед, автор детских стихотворных сказок Корней Иванович Чуковский.

ПОГОДА с 29 марта по 4 апреля

Аксай	29 марта	30 марта	31 марта	1 апреля	2 апреля	3 апреля	4 апреля
ОСАДКИ							
ТЕМПЕРАТУРА	+7 .. -2	+7 .. 0	+10 .. +1	+14 .. +2	+14 .. +4	+10 .. +7	+11 .. +5
НАПРАВЛЕНИЕ	СВ	В	СВ	В	В	В	В
СКОРОСТЬ	9	13	10	13	13	12	8

НЕБЛАГОПРИЯТНЫЕ ДНИ

29 марта – с 10-00 до 15-00 часов
30 марта – с 09-00 до 13-00 часов

БЕРЕГИТЕ СВОЕ ЗДОРОВЬЕ!

Издается с 1937 года
ПОБЕДА
Главный редактор Н.А. Лукина
www.pobeda-aksay.ru

УЧРЕДИТЕЛИ:
Правительство Ростовской области,
Администрация Аксайского района Ростовской области, ООО «Редакция газеты «ПОБЕДА»
ГАЗЕТА ВЫХОДИТ ПО ПЯТНИЦАМ

АДРЕС РЕДАКЦИИ И ИЗДАТЕЛЯ:
ООО «Редакция газеты «ПОБЕДА», 346720, г. Аксай, ул. Дружбы, 17. **Телефоны:** приемная (факс) – (863-50) 5-08-50, рекламный отдел – 5-58-76, 5-21-66, отделы – 5-53-65, бухгалтерия – 5-74-85
E-mail: pobeda_aksay@mail.ru, pobeda_reklama@mail.ru

Газета зарегистрирована Управлением Федеральной службы по надзору в сфере связи, информационных технологий и массовых коммуникаций по Ростовской области. Регистрационный номер: ПИ № ТУ 61-01372 от 3 марта 2020 г.
Индекс П1070. **Цена свободная. ТИРАЖ** 4 808 экз.
Юридическую ответственность за содержание рекламных текстов несет рекламодатель

ОТПЕЧАТАНО в типографии ООО «Сулинполиграфсервис». Адрес: 346350, г. Красный Сулин, ул. Ленина, 9 **ЗАКАЗ** №_____

Выпуск № 11 (11980) Дата выхода в свет: 26.03.2021 г. 16+

Читайте новости первыми
на сайте www.pobeda-aksay.ru
и в наших группах соцсетей

Нетребина Алексея Петровича

поздравляем с 85-летним Юбилеем!

Стремительно бегущие года
Остановить не в нашей власти.
Так пусть же будет так всегда:
Чем больше лет, тем больше счастья!

Жена, дочери, зятья,
внуки, правнуки

Бондаря Василия Степановича

поздравляем с 70-летием!

Юбилей пришел в твой дом,
Все за праздничным столом –
Тосты, радость, громкий смех.
Ждет тебя пускай успех.
И не важно, сколько лет –
У мужчин всегда расцвет.
Главное ведь – жить уметь
И душою не стареть.
Пусть не будет вовсе бед,
Проживи еще сто лет.
Юбиляр ты наш родной,
С Днем рожденья, дорогой!

От семьи и родных

Дорогого и любимого

Лисунова Леонида Ивановича

поздравляем с 90-летием!

Желаем здоровья и долголетия!

Семья

ИЗВЕЩЕНИЕ о проведении собрания о согласовании местоположения границы земельного участка

Кадастровым инженером Бердниковой Светланой Александровной, квалификационный аттестат № 61-15-1052, адрес: 346720, Россия, Ростовская область, г. Аксай, пер. Спортивный, 1, e-mail: lana2901@bk.ru, телефон: 8-928-106-09-17, в отношении земельного участка **с кадастровым номером 61:02:0509401:1740,** расположенного: Ростовская обл., р-н Аксайский, п. Щепкин, за чертой населенного пункта, с/т «Содружество», ул. Кленовая, 648, выполняются кадастровые работы по уточнению местоположения границ земельного участка.

Заказчиком кадастровых работ является **Афанасьев Аркадий Савельевич,** адрес: 344113, Россия, Ростовская область, г. Ростов-на-Дону, пр. Космонавтов, 32А, кв. 48.

Собрание заинтересованных лиц по поводу согласования местоположения границы состоится по адресу: г. Аксай, пер. Спортивный, 1, каб. 103, **26.04.2021 г. в 09-00 часов.**

С проектом межевого плана земельного участка можно ознакомиться по адресу: г. Аксай, пер. Спортивный, 1, каб. 103.

Возражения по проекту межевого плана и требования о проведении согласования местоположения границ земельных участков на местности принимаются с 26.03.2021 г. по 26.04.2021 г. по адресу: г. Аксай, пер. Спортивный, 1, каб. 103.

Смежный земельный участок, с правообладателем которого требуется согласовать местоположение границ, расположен по адресу: Ростовская обл., р-н Аксайский, п. Щепкин, за чертой населенного пункта, с/т «Содружество», ул. Кленовая, 647, с кадастровым номером 61:02:0509401:1761.

При проведении согласования местоположения границ при себе необходимо иметь документ, удостоверяющий личность, а также документы о правах на земельный участок.

Прием предпринимателей

ПРОКУРАТУРА СООБЩАЕТ

Каждый понедельник с 14-00 до 15-00 часов в прокуратуре Аксайского района по адресу: ул. Гулаева, 109, г. Аксай, Ростовская область, прокурором района проводится прием субъектов предпринимательской деятельности.

Личный прием проводится в порядке живой очереди при предоставлении документа, подтверждающего личность, с соблюдением мер безопасности в условиях распространения новой коронавирусной инфекции.

Р.А. Синельников, заместитель прокурора Аксайского района

Сельскохозяйственному предприятию на постоянную работу
ТРЕБУЮТСЯ:
Оформление по трудовому договору, достойная заработная плата, премии, полный соцпакет
• МЕХАНИК • ЭЛЕКТРИК
• АГРОНОМ • РАЗНОРАБОЧИЕ
• МЕХАНИЗАТОРЫ
• ВОДИТЕЛИ
8-951-830-01-82
8(863-50) 3-44-20
На правах рекламы. ОГРН 1063102001116

ВЫВОЗ МЕТАЛЛОЛОМА
ЦЕНА ДО 27 РУБ./КГ, ВЫЕЗД ОТ 100 КГ,
➢ АВТОВЕСЫ ➢ ДЕМОНТАЖ
➢ ГРУЗЧИКИ
8-928-765-31-05
На правах рекламы. ОГРН 1266196114149

Организация реализует комбикорм для всех видов с/х животных, птицы, рыбы. Оптом и в розницу.
ЮЖНЫЙ КОМБИКОРМ
Птенцов индейки, гуся, утки, яйцо инкубационное гусиное, молоко козье
8(863) 320-11-97 без выходных
Обращаться: с. Кулешовка, ул. Береговая, 62.
На правах рекламы. ОГРН 1066168060364

ООО «ДОНСКАЯ ГОФРОТАРА»
ТРЕБУЮТСЯ РАБОЧИЕ на производство
З/п от 25 тыс. руб. Стабильные выплаты два раза в месяц.
8-863-219-19-85
8-951-821-59-52
На правах рекламы. Гос. рег. № 1046164028679

Частной охранной организации «СИЛа»
ТРЕБУЮТСЯ ОХРАННИКИ
лицензированные
для работы в г. Аксае и г. Ростове-на-Дону
На правах рекламы. ОГРН 1126189000860
8-928-957-23-84

ИЗВЕЩЕНИЕ о проведении собрания о согласовании местоположения границ земельного участка

Кадастровым инженером Колесниковой Викторией Павловной (344002, Ростовская область, г. Ростов-на-Дону, ул. Ульяновская, 41, dongeoservis@yandex.ru, 8(863) 282-20-42, квалификационный аттестат № 61-13-815, СНИЛС 136-920-494 72) в отношении земельного участка **с кадастровым номером 61:02:0504901:3922,** расположенного по адресу: Ростовская обл., Аксайский р-н, с/т «Лазурный», уч. 2291, выполняются кадастровые работы по уточнению местоположения границы земельного участка.

Заказчиком кадастровых работ является **Калашникова Марина Анатольевна,** проживающая по адресу: 344000, Ростовская обл., г. Ростов-на-Дону, ул. Филимоновская, 289, кв. 2.

Собрание заинтересованных лиц по поводу согласования местоположения границ **состоится** по адресу: 344002, Ростовская область, г. Ростов-на-Дону, ул. Ульяновская, 41, **28 апреля 2021 г. в 10 часов 30 минут.**

С проектом межевого плана земельного участка можно ознакомиться по адресу: 344002, Ростовская область, г. Ростов-на-Дону, ул. Ульяновская, 41.

Обоснованные возражения относительно местоположения границ, содержащихся в проекте межевого плана, и требования о проведении согласования местоположения границ земельных участков на местности принимаются с 26 марта 2021 г. по 28 апреля 2021 г. по адресу: 344002, Ростовская область, г. Ростов-на-Дону, ул. Ульяновская, 41.

Смежные земельные участки, с правообладателями которых требуется согласовать местоположение границ: с кадастровыми номерами 61:02:0504901:2293 (Ростовская обл., р-н Аксайский, садоводческое товарищество «Лазурный», участок № 2293), 61:02:0504901:5 (Ростовская обл., р-н Аксайский, садоводческое товарищество «Лазурный», уч. 2285), 61:02:0504901:3922 (Ростовская обл., Аксайский район, в 2 500 м на юго-восток от центра х. Истомино, с.т. «Лазурный», участок 2366).

При проведении согласования местоположения границ при себе необходимо иметь документ, удостоверяющий личность, а также документы, подтверждающие права на соответствующий земельный участок.

КУРЫ-НЕСУШКИ
Доставка по району бесплатно
На правах рекламы. ОГРНИП 309618512600031
8-903-407-92-20

ПРОЧИСТКА КАНАЛИЗАЦИОННЫХ ТРУБ
Удаляем засоры любой сложности
СОВРЕМЕННОЕ ОБОРУДОВАНИЕ
8-961-400-00-18
На правах рекламы. ОГРН 318619600009200

ПРОЧИСТКА засоров КАНАЛИЗАЦИИ
современным оборудованием
(от раковины, унитаза, ямы)
ОТКАЧКА ВЫГРЕБНЫХ ЯМ, туалетов
ЗВОНИТЕ!
8-938-151-09-03
На правах рекламы. ОГРН 315619600050682

ЮГ МЕТ
ЗАВОД ПРИНИМАЕТ МЕТАЛЛОЛОМ
ЛЮБОЙ ОБЪЕМ • РЕЗКА • ДЕМОНТАЖ • ВЫВОЗ
ЛОМ ЧЕРНЫХ И ЦВЕТНЫХ МЕТАЛЛОВ, БЫТОВАЯ ТЕХНИКА, ПЛАТЫ.
На правах рекламы. ОГРН 1176196032066
8(928)120-01-41
Адрес: ул.Промышленная, 6 (автовесы)

«КФХ «Фермер»
РЕАЛИЗУЕТ КУР-НЕСУШЕК
Бесплатная доставка
На правах рекламы. Св-во 61 № 007201979
8-909-413-55-09

СКУПАЕМ АКАЦИЕВЫЙ МЕД
300 РУБ. ЗА КГ
МИН. ОБЪЕМ 400 КГ
Тара и деньги сразу.
Сами приезжаем
8-903-771-55-90
На правах рекламы. ОГРН ИП 316774600320957

РЕМОНТ СТИРАЛЬНЫХ И ПОСУДОМОЕЧНЫХ МАШИН, ВОДОНАГРЕВАТЕЛЕЙ, ПЛИТ И ДУХОВОК И ДР.
Скидки пенсионерам до 30%.
Гарантия до 2х лет.
+7(951)844-05-73
На правах рекламы
ОГРН 1067746496795

РЕКЛАМА
5-58-76, 5-21-66

4 631136 113560 20060