Победа

Общественно-политическая
газета Аксайского района

№ 23 (12196) • Пятница

Больше новостей на нашем сайте
pobeda-aksay.ru

13 06 25

16+

Дорога в профессию

Этот проект, реализуемый с целью оказания поддержки молодежи в процессе выбора профессионального пути, подготовки к будущей трудовой деятельности и адаптации на рынке труда, в 2024 – 2025 учебном году показал свою эффективность. / 5

Отец – должность почетная

У начальника ОМВД России по Аксайскому району Ринальдо Христоевича Манелиди – четверо сыновей. Он прививает им любовь к Родине, к родным, уважение к старшим, а также учит нести ответственность за поступки. / 11

15 июня – День медицинского работника

В сфере здравоохранения трудятся миллионы наших соотечественников: врачи, медсестры, фельдшеры, санитары... Но всех их объединяет общее желание – помогать людям. / 18-19

Успехи земляков

МОЛОДОЙ УЧЕНЫЙ НМИЦ ОНКОЛОГИИ МИНЗДРАВА РОССИИ УДОСТОЕН ПРЕМИИ ПОСЛА КИТАЯ

Дмитрий Гвалдин на церемонии вручения Премии Посла Китая в посольстве КНР. / ФОТО пресс-службы ФГБУ «НМИЦ онкологии» Минздрава России

ДОСТИЖЕНИЯ

АННА СЕМЕНОВА

Старший научный сотрудник лаборатории молекулярной онкологии Национального медицинского исследовательского центра онкологии, кандидат биологических наук Д.Ю. Гвалдин удостоен Премии Посла Китая в области биомедицины. Торжественный прием и шестая церемония вручения Премии Посла Китая состоялись 30 мая в Посольстве Китайской Народной Республики.

Премия Посла Китая была учреждена в 2020 году посольством КНР в РФ совместно с Российским союзом научных и инженерных общественных объединений (РосСНИО). Премия поощряет выдающихся ученых и инженеров, внесших значительный вклад в развитие научно-технического сотрудничества между обеими странами.

В 2025 году Премия Посла Китая проводилась по трем направлениям: искусственный интеллект, биомедицина и аэрокосмическая информация. На соискание премии поступило более 150 заявок. По итогам отбора лауреатами стали 24 специалиста, среди которых Дмитрий Юрьевич Гвалдин.

Д.Ю. Гвалдину 35 лет, он родился и вырос в поселке Рассвет Аксайского района. Окончил Южный федеральный университет, в 2017 году защитил кандидатскую диссертацию, а в 2018-м начал работать в лаборатории молекулярной онкологии НМИЦ онкологии Минздрава России. Научная деятельность Дмитрия связана с анализом белковых взаимодействий, изучением сигнальных механизмов в онкогенезе злокачественных новообразований, биоинформатикой и вычислительной биологией.

Вместе с коллегами он выполняет молекулярно-генетические исследования в области диагностики и лечения рака молочной железы, колоректального рака, злокачественных опухолей головного мозга, нейроэндокринных опухолей поджелудочной железы и так далее. Результаты исследований Дмитрия Гвалдина представлены на площадках крупнейших научных форумов России, Европы, Азии и Америки.

Продолжение на 3-й стр.

Ученый НМИЦ онкологии Минздрава России Дмитрий Гвалдин с наградой.

Вопрос – на контроле

АКТУАЛЬНАЯ ТЕМА

АННА СЕМЕНОВА

4 июня состоялось очередное выездное совещание по вопросу строительства школы на улицы Речников в городе Аксае.

Идут строительные работы. / ФОТО Юлии Фроловой

В совещании приняли участие первый заместитель Губернатора Ростовской области Игорь Александрович Гуськов, министр строительства Ростовской области Сергей Викторович Куц, представители регионального министерства образования и Госстройнадзора, глава Администрации Аксайского района Константин Сергеевич Доморовский, руководство подрядной организации.

Продолжение на 3-й стр.

Читайте новости первыми
на сайте www.pobeda-aksay.ru
и в наших группах соцсетей

ПАНОРАМА СОБЫТИЙ НЕДЕЛИ

«День донского поля» в Зерноградском районе

АПК

ЕЛЕНА РУДОВА

10 – 11 июня в Зерноградском районе (на территории аграрного научного центра «Донской») прошла единственная в Ростовской области выставка-демонстрация «День донского поля».

Мероприятие проходило в Ростовской области уже в девятый раз. Оно собрало более 200 компаний и производителей, представило не менее 350 единиц техники. На площади 23 га была представлена инновационная техника. Среди них и новинка генерального спонсора выставки – трактор «Ростсельмаш 2405», относящийся к наиболее популярному в России сегменту шарнирно-сочлененных колесных тракторов, а также еще 15 моделей ведущего донского производителя сельхозтехники.

На выставке были представлены и последние разработки в агрохимии от известных отечественных и иностранных производителей. На специально выделенных участках было проведено 50 динамических показов техники: трактора, бороны, культиваторы, сеялки, опрыскиватели, рыхлители. Участники выставки показали ключевые операции агрономии: от основной и предпосевной обработки почвы до внесения минеральных и органических удобрений, а также методов химической защиты растений, орошения и сбора урожая.

Кроме того, посетители «Дня донского поля» смогли ознакомиться с последними достижениями и инновациями в сфере растениеводства и животноводства, а также с разнообразием агрохимических продуктов, высококачественными семенами и посадочными материалами, посетить экскурсии по спецэкспозиции «Опытные поля», где донские ученые представили 98 селекционных и 22 опытных образца сельхозкультур, выращиваемых в Ростовской области.

Деловая программа «Дня донского поля» включала мероприятия по четырем тематическим разделам: растениеводство, сельскохозяйственная техника, экономика и инфраструктура АПК, животноводство. Круглые столы, конференции и семинары провели представители министерства сельского хозяйства и продовольствия Ростовской области, эксперты сельхозотрасли, профильных общественных организаций, животноводов, компаний-производителей сельскохозяйственной техники, удобрений, агротехнологий. Центральным мероприятием стало областное предуборочное совещание для муниципальных районов с участием первых лиц правительства донского региона.

В связи с Годом 80-летия Победы в Великой Отечественной войне на выставке была представлена патриотическая программа: выступления известных и любимых народных коллективов юга России. Также на мероприятии прошла ярмарка-продажа продуктов и товаров народного потребления, розыгрыши призов.

Аварийность на дорогах

ПРОШЛО ЗАСЕДАНИЕ КОМИССИИ ПО БЕЗОПАСНОСТИ ДОРОЖНОГО ДВИЖЕНИЯ ПРИ АДМИНИСТРАЦИИ АКСАЙСКОГО РАЙОНА

НА КОНТРОЛЕ

ЛЮБОВЬ СЕРГЕЕВА

В работе приняли участие представители ГАИ, министерства транспорта Ростовской области, руководители транспортных компаний, главы поселений.

Основная тема совещания – снижение аварийности на дорогах Аксайского района – крайне актуальна на сегодняшний день. За последние полтора месяца на территории Аксайского района произошло несколько резонансных ДТП: наезды на пешеходов, велосипедистов, аварии с участием несовершеннолетних, управляющих мототранспортом.

– Считаю ситуацию недопустимой. Каждому из нас в рамках своих полномочий необходимо принять меры по снижению аварийности, – отметил Константин Сергеевич Доморовский.

На совещании провели анализ причин произошедших ДТП и выработали комплекс профилактических мер. В том числе приняты решения: обеспечить обрезку ветвей деревьев и кустарников для лучшей видимости дорожных знаков, провести мониторинг состояния дорожных знаков и дорожной разметки, при необходимости – обновить их, обустроить дополнительное освещение на пешеходных переходах города Аксая, рассмотреть возможность обустройства остановочных комплексов на ул. Казачья и ул. Платова в Аксае, разместить социальную рекламу по безопасности дорожного движения на баннерах, интерактивных экранах и других информационных ресурсах, активизировать профилактическую работу по безопасности дорожного движения в образовательных учреждениях.

– Главам поручил обратить внимание на новые, развивающиеся микрорайоны города Аксая и поселений, разработать проекты организации дорожного движения, усилить работу по принятию в муниципальную собственность бесхозяйных объектов дорожной сети. Представителям компаний-перевозчиков указал на недопустимость высаживать пассажиров вне остановочных комплексов, что создает аварийно-опасные ситуации. Также обратил внимание представителей министерства транспорта Ростовской области на необходимость своевременно проводить уборку областных дорог и тротуаров, которые находятся в их компетенции, – подвел итоги совещания глава районной Администрации.

К.С. Доморовский. / ФОТО Юлии Фроловой

На заседании комиссии. / ФОТО Юлии Фроловой

Реконструкция электросетей

ДОНСКИЕ ЭНЕРГЕТИКИ ПОВЫСЯТ НАДЕЖНОСТЬ ЭЛЕКТРОСНАБЖЕНИЯ ЖИТЕЛЕЙ ХУТОРА БОЛЬШОЙ ЛОГ

ЖКХ

ЛЮБОВЬ СЕРГЕЕВА

Филиал ПАО «Россети Юг» – «Ростовэнерго» приступил к масштабной реконструкции электрических сетей в хуторе Большой Лог Аксайского района Ростовской области.

Как отметил заместитель Губернатора И.Н. Сорокин, реализация проекта позволит значительно повысить надежность и качество электроснабжения более чем для пяти тысяч местных жителей.

В рамках проекта полностью обновят распределительную сеть хутора. Будет приведен в нормативное состояние 21 км воздушных линий электропередачи низкого напряжения, непосредственно обеспечивающих электроснабжение жилых домов.

– Специалисты установят около 520 новых опор, заменят 18 километров неизолированного провода на современный самонесущий изолированный провод (СИП) с улучшенными характеристиками. Использование СИПа позволит повысить надежность электроснабжения, снизить потери электроэнергии и минимизировать риск несчастных случаев, – отметил Игорь Николаевич.

Кроме того, в хуторе будут установлены две новые трансформаторные подстанции, что позволит разгрузить существующие питающие центры и улучшить качество электроснабжения потребителей Большого Лога.

– Модернизация электросетевого комплекса – одно из приоритетных направлений развития инфраструктуры Ростовской области. Завершение реконструкции запланировано на октябрь 2025 года. Работы выполняются в рамках инвестиционной программы «Россети Юг», – отметил заместитель Губернатора.

Ведутся работы по реконструкции электросетей. / ФОТО donland.ru

ЗАКОН И ПОРЯДОК

Добровольная народная дружина

Идея создания дружины появилась после обращений жителей. Администрация города Аксая совместно с «Русской общиной» организовали взаимодействие общественных организаций, полиции и администрации. Также администрация города помогла в материально-техническом оснащении дружинников.

Дружинники будут патрулировать город совместно с сотрудниками полиции в местах отдыха людей: в парках, на детских площадках и следить за соблюдением законов и порядка.

Уважаемые жители! Вы можете стать участником дружины, присоединиться к патрулированию города. Для этого нужно обратиться в сектор ГО и ЧС администрации Аксайского городского поселения.

/ ФОТО Людмилы Бороухиной

Вопрос – на контроле

АКТУАЛЬНАЯ ТЕМА

АННА СЕМЕНОВА

**Продолжение.
Начало на 1-й стр.**

Напомним, в марте глава региона Юрий Борисович Слюсарь посетил стройплощадку и поставил задачу сдать школу до конца 2025 года.

Сейчас подрядчик более чем вдвое увеличил количество рабочих – с 60 до 140 – 150 человек, задействовал 13 единиц техники.

В настоящее время строители занимаются фасадом, обустраивают стадион и прилегающую к школе территорию. В блоках А, Б, В продолжается монтаж инженерных коммуникаций, отделочные работы. В 90 процентов помещений под классные комнаты уже выполнена чистовая отделка. В блоке Г идет кладка перегородок и стен, монтаж металлоконструкций, систем вентиляции и электроснабжения.

– По поручению главы региона Ю.Б. Слюсаря вместе с профильными министерствами и местной администрацией мы контролируем ход работ. Подрядчик заметно мобилизовался, но этого недостаточно. На площадке должны работать минимум 200 человек, чтобы ликвидировать отставание от графика, которое на сегодня составляет 2 – 2,5 месяца. В конце июня плановую проверку проведет госстройнадзор, после чего будут понятны реальные сроки завершения работ, – сказал И.А. Гуськов.

Он также сообщил, что параллельно уже идет закупка мебели и оборудования для школы. Это позволит ускорить сроки ее оснащения после ввода в эксплуатацию. На это в областном бюджете запланировано 115 млн рублей. Первый заместитель Губернатора Ростовской области И.А. Гуськов проконтролировал ход работ на проблемном объекте – строящейся школе на 880 мест на ул. Речников в Аксае. Напомним, здание строится уже несколько лет, работы приостанавливались по вине недобросовестного подрядчика. В 2023 году за долгострой взялась новая подрядная организация, строительство возобновилось, но его темпы отстают от графика.

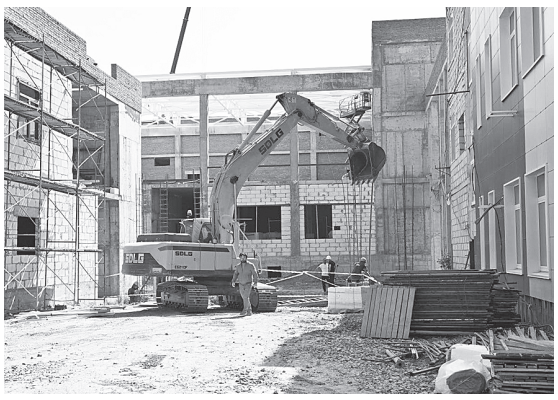

На очередном выездном совещании – о строительстве школы на ул. Речников в Аксае. / ФОТО Ю. Фроловой

День без никотиномании

БОРЬБА С ЗАВИСИМОСТЬЮ И ПРОПАГАНДА ЗДОРОВОГО ОБРАЗА ЖИЗНИ

ЗОЖ

Одним из самых дешевых, но в то же время вызывающим мощнейшую зависимость (никотиноманию) и гораздо более быстрое привыкание, чем многие из своих «тяжелых» собратьев, является, по определению ВОЗ, никотин.

В рамках задач Всемирного дня без табака 29 мая в библиотеке имени А.М. Шолохова состоялась акция для руководителей районных Домов культуры и библиотечной сети «День без никотиномании».

Целью мероприятия являлось объединение усилий для работы с общественностью и молодежью Аксайского района по передаче им информации о пагубном действии всех никотинсодержащих продуктов на организм и формированию у них мировоззрения здорового образа жизни с отказом от вредных привычек по потреблению никотина в любых его формах, а также алкоголя и наркотиков. Цели и задачи этого мероприятия полностью совпадают с установками, заложенными в национальные проекты «Продолжительная и активная жизнь» и «Семья».

В начале мероприятия заведующая отделом информационных технологий библиотеки имени А.М. Шолохова И.Д. Резанова после вступительного слова продемонстрировала участникам тематический фильм, а затем представитель ГБУ РО «Центральная районная больница» в Аксайском районе кандидат биологических наук В.В. Кадетов провел лекцию-беседу, в которой подробно рассмотрел все аспекты потребления характерных представителей – никотинсодержащих продуктов.

Хочется надеяться, что знания, полученные в ходе данного мероприятия, будут содействовать делу защиты нынешнего поколения от разрушительных последствий для здоровья, связанных с употреблением табака и воздействием его дыма, а также потреблением любых никотинсодержащих продуктов.

В.В. Кадетов провел лекцию-беседу. / ФОТО автора

В.В. Кадетов, начальник отдела по связям с общественностью ГБУ РО «ЦРБ» в Аксайском районе, кандидат биологических наук

РОДИТЕЛЯМ

Профилактика травмирования

Заместитель главы Администрации Аксайского района по соцвопросам О.Н. Пушкина провела внеочередное заседание районной Комиссии по делам несовершеннолетних и защите их прав.

Участники совещания обсудили дополнительные меры, которые необходимо принять для профилактики кризисных состояний и негативных проявлений среди несовершеннолетних. Отмечено, что особое внимание в период летних каникул необходимо уделить профилактике травмирования и гибели от внешних причин детей и подростков. В целях обеспечения безопасности детей и подростков необходимо обеспечить контроль за их пребыванием вблизи водоемов, объектов железнодорожного транспорта и проезжей части дорог. Постоянный присмотр за детьми в местах повышенной опасности и регулярные беседы о правилах безопасного поведения являются важными мерами профилактики несчастных случаев.

/ ФОТО Юлии Фроловой

ПАНОРАМА СОБЫТИЙ НЕДЕЛИ

Успехи земляков

ДОСТИЖЕНИЯ

АННА СЕМЕНОВА

**Продолжение.
Начало на 1-й стр.**

Дмитрий Юрьевич – талантливый, увлеченный ученый. Его успехи и достижения отмечены благодарностью министра здравоохранения Российской Федерации, почетными грамотами Всероссийского Форума молодых ученых Российской академии наук, дипломом финалиста премии А.И. Савицкого в номинации «Молодой онколог года», а также победой в конкурсе инноваций «УМНИК».

Дмитрий Гвалдин выполняет исследование в лаборатории молекулярной онкологии. / ФОТО пресс-службы ФГБУ «НМИЦ онкологии» Минздрава России

Во время церемонии награждения помощник Президента России Андрей Александрович Фурсенко и Чрезвычайный и Полномочный Посол Китая в РФ Чжан Ханьхуэй лично поздравили лауреатов, подчеркнув важность укрепления двустороннего сотрудничества в сфере науки и технологий.

В июне Дмитрий Юрьевич Гвалдин вместе с лауреатами премии посетят научно-исследовательские учреждения, университеты, промышленные предприятия КНР и обменяются опытом с китайскими коллегами. Дмитрий Юрьевич – второй сотрудник НМИЦ онкологии Министерства здравоохранения России, удостоенный Премии Посла Китая. Ранее лауреатом премии стала биолог Мария Коновальчик.

Пресс-служба ФГБУ «НМИЦ онкологии» Минздрава России

К СВЕДЕНИЮ

Информационный бюллетень Администрации Аксайского района «Аксайский район Официальный»

Издан информационный бюллетень «Аксайский район Официальный» № 26 от 06.06.2025 г., № 27 от 13.06.2025 г.

С нормативными актами можно ознакомиться на сайте Администрации Аксайского района www.aksayland.ru

Читайте новости первыми
на сайте www.pobeda-aksay.ru
и в наших группах соцсетей

А к зиме готовы?

ЖКХ

ЛЮБОВЬ СЕРГЕЕВА

В Администрации Аксайского района прошло заседание районной комиссии по подготовке жилищного фонда, объектов социально-культурной и коммунальной сферы Аксайского района к осенне-зимнему периоду 2025 – 2026 годов.

В совещании приняли участие руководители ресурсоснабжающих организаций, отраслевых и функциональных органов Администрации Аксайского района, главы администраций поселений, директора школ, детских садов, учреждений дополнительного образования.

К.С. Доморовский. / ФОТО Юлии Фроловой

Руководители аксайских филиалов теплосетей и энергоснабжащих организаций проинформировали, какая работа ведется в преддверии отопительного сезона по модернизации и содержанию сетей электроснабжения и теплоснабжения.

Планы по модернизации теплосетевого хозяйства и объектов электроснабжения на 2025 год серьезные.

По информации начальника АРТС ООО «ДТС» Алексея Всеволодовича Елисеева, на подготовку теплосетей Аксайского района к отопительному периоду в общей сложности планируется направить порядка 200 миллионов рублей. Среди планируемых в этом году работ – замена участков трубопроводов тепловых сетей, замена оборудования на котельных, установка системы очистки воды на четырех котельных в городе и сельских поселениях, установка котлов наружного размещения на четырех котельных (в Аксае – котельная № 7, в хуторах Ленина, Верхнеподпольный, Островского), а также блочно-модульной котельной на базе котельной № 8.

Также АРТС приобретены дизель-генераторы для обеспечения бесперебойной работы котельных в сельских поселениях, а администрацией города Аксая – генераторы для обеспечения работы городских котельных.

В рамках подготовки к отопительному периоду 2025 – 2026 годов большой объем работ запланирован на сетях электроснабжения Аксайского района.

«Донэнерго» проведет замену отдельных узлов на семи трансформаторных подстанциях, а шесть ТП заменят на более мощные. Проведена замена 15 опор линий электропередач. Запланирована реконструкция семи воздушных линий: трех в Аксае и четырех в Рассветовском сельском поселении.

«АРЭС» планирует заменить на новые 72 опоры ЛЭП, провести ремонт 15 ТП и замену 7 ТП. До октября этого года проведут большую реконструкцию сетей электроснабжения хутора Большой Лог: заменят порядка 29 км провода и установят две дополнительные трансформаторные подстанции. Также приступили к реконструкции питающего центра АС-1, что позволит улучшить электроснабжение поселений левобережной части Аксайского района.

– Большой объем из запланированных работ энергетики уже выполнили. Сделано много, значительно больше, чем в прошлые годы. Но с учетом общего износа сетей, этого недостаточно. Нагрузка на сети с каждым годом растет. Так что необходимо предусмотреть еще больше мероприятий по повышению энергонадежности. Также обратил внимание ответственных лиц, что при проведении мероприятий по подготовке к отопительному периоду учреждений социальной сферы, необходимо проверять не только состояние отопительных систем, но и кровли, окон, дверей, входных групп.

Подготовка к отопительному периоду – важная задача для всех служб. Мы должны четко соблюдать график проведения плановых мероприятий и принять все меры, чтобы вовремя начать отопительный период и обеспечить бесперебойное теплоснабжение жителей и организаций Аксайского района, – отметил глава районной Администрации.

На заседании. / ФОТО Юлии Фроловой

Стартовал купальный сезон

ОТДЫХ МОЖЕТ БЫТЬ БЕЗОПАСНЫМ ТОЛЬКО НА САНКЦИОНИРОВАННЫХ ПЛЯЖАХ

ВАЖНО!

АННА СЕМЕНОВА

В целях обеспечения контроля за безопасностью воды водоемов в зонах рекреации четырех пляжей в теплое время года (с мая по сентябрь) на территориях города Новочеркасска, Аксайского, Багаевского, Веселовского районов территориальным отделом Управления Роспотребнадзора по Ростовской области в г. Новочеркасске, Аксайском, Багаевском, Веселовском районах организован мониторинг качества воды рек Дон, Аксай, прудов Темерницкого тракта и других по актуальным микробиологическим, паразитологическим, вирусологическим, санитарно-химическим показателям.

Мониторинг качества воды водоемов продолжается в течение летнего периода. / ФОТО из архива редакции

Официально в этом году открыты три пляжа: в станице Старочеркасской – «Станица Казачий Дон», пляж «Соленое озеро» в районе выработанного карьера на 1067-м км федеральной автомобильной дороги М-4 «ДОН» в направлении на юг справа и пляж «Любимая усадьба» (пруд п. Мускатный Рассветовского сельского поселения).

Пляжи проверены специалистами МЧС, проведено обследование дна, они оборудованы постами спасателей. Также на территории Аксайского района функционируют семь мест отдыха у воды – база отдыха «Оптимист», агро-клуб «Усадьба», турбаза «Олимп», турбаза «Любимая усадьба», пруд в поселке Красный, база отдыха «Квант», база отдыха «Диамар».

По результатам исследований в 2023 и 2024 годах, качество воды в водоемах не соответствовало гигиеническим требованиям по микробиологическим показателям, в том числе по содержанию общих колиформных бактерий.

За прошедший период 2025 года было отобрано и исследовано 97 проб воды на холеру, в которых положительные находки не зарегистрированы. Из 54 проб, исследованных на микробиологические показатели, не соответствовало гигиеническим нормативам восемь проб (15 процентов).

В период май – июнь, как правило, в водоемах патогенная микрофлора, жизнеспособные яйца и холерные вибрионы не обнаруживаются, но с момента установления жаркой погоды в водоемах отмечается увеличение колифагов, как возможного показателя вирусного загрязнения воды.

Кишечная палочка является постоянным обитателем кишечника человека и животных, следовательно, ее присутствие в питьевой воде является индикатором фекального загрязнения. Чем выше концентрация бактерий группы кишечной палочки, тем вероятнее присутствие таких бактерий, как сальмонеллы, возбудители дизентерии и холеры.

Существует еще и группа микроорганизмов, которые постоянно живут и размножаются в воде. К ним относятся микрококки, сардины, бактерии рода протей, псевдомонад, представители рода лептоспир. Выживаемость в воде микроорганизмов весьма различна и зависит от конкретного вида. Так, шигеллы, холерный вибрион, бруцеллы сохраняют в воде свою жизнеспособность от нескольких дней до нескольких недель, а энтеровирусы, вирус гепатита А, сальмонеллы, лептоспиры – несколько месяцев. Возбудитель сибирской язвы может сохраняться в воде до трех лет, возбудитель туберкулеза – до одного года.

Наибольшее количество микробов в водоемах находится в поверхностных слоях на глубине до десяти сантиметров прибрежных зон. С удалением от берега и увеличением глубины количество микробов уменьшается.

Для болезней, вызываемых вышеназванными микроорганизмами, наиболее характерен водный путь распространения (дизентерия, паратифы, лептоспирозы, холера). Вода – это не только естественная среда обитания микроорганизмов, она является фактором передачи многих инфекционных заболеваний и источником распространения инфекционных болезней, возникновения эпизоотий и эпидемий.

Не будет лишним напомнить о недопустимости использования воды названных водоемов для купания, питья, приготовления пищи и хозяйственных нужд и о необходимости относиться к водоемам бережно, не оставлять «следы отдыха» на берегах и в воде, чтобы реки, озера и пруды радовали своей красотой еще многие и многие поколения.

Согласно требованиям статьи 18 Федерального закона от 30.03.1999 года № 52-ФЗ «О санитарно-эпидемиологическом благополучии населения» использование водного объекта для рекреационных целей допускается при наличии санитарно-эпидемиологического заключения о соответствии водного объекта санитарным правилам и условиям безопасного для здоровья населения использования водного объекта, на 29.05.2024 года выдано только два таких заключения.

В связи с вышеизложенным территориальный отдел не рекомендует использовать водоемы, не имеющие санитарно-эпидемиологического заключения о соответствии водного объекта санитарным правилам и условиям безопасного для здоровья населения использования водного объекта.

Мониторинг качества воды водоемов продолжается в течение летнего периода.

Напоминаем, что отдых может быть безопасным только на санкционированных пляжах. Большинство случаев гибели на воде связаны с купанием в необорудованных местах. Также опасно оставлять детей у воды без присмотра и купаться в нетрезвом виде. Соблюдайте правила безопасности на воде, берегите себя и своих близких!

А.В. Степанова, начальник территориального отдела Управления Роспотребнадзора по Ростовской области

Формируя профессиональные компетенции

МУНИЦИПАЛЬНЫЙ ПРОЕКТ «ДОРОГА В ПРОФЕССИЮ»: ПОДВОДИМ ИТОГИ

МОЛОДЕЖЬ

АННА СЕМЕНОВА

В условиях современного общества перед молодыми людьми стоит актуальная задача профессионального самоопределения. Муниципальный проект «Дорога в профессию», реализуемый с целью оказания поддержки молодежи в процессе выбора профессионального пути, подготовки к будущей трудовой деятельности и адаптации на рынке труда, в 2024 – 2025 учебном году показал свою эффективность.

На региональной экспозиции в парке «Россия – моя история». / ФОТО из архива МБУ ДО ЦПиСПСУ АР

Среди ключевых мероприятий проекта – фестиваль профессий, экскурсии на предприятия и периодическое тестирование школьников на их профприоритеты и способности. В текущем учебном году было проведено 117 профориентационных экскурсий на 12 предприятий Аксайского района, в которых приняли участие 2 447 учащихся. Следует отметить, что проект характеризуется положительной динамикой и активным вовлечением работодателей в его реализацию. Если на начальном этапе в 2023 году к проекту присоединились семь предприятий, то в новом 2025 – 2026 учебном году, фактическое количество партнеров-участников выросло до 16 предприятий.

В сентябре 2024 года в Центре профориентации состоялась встреча организаторов проекта с представителями работодателей Аксайского района. В мероприятии приняли участие представители организаций: АО ССРЗ «Мидель», ГБУ РО «ЦРБ» в Аксайском районе, «Издательский дом Проф-Пресс», ООО «Дорстрой», ООО «Аксайский хлебокомбинат», ООО ПКФ «Атлантис-Пак» и ООО «Бонум». Представители работодателей поделились своими предложениями и рекомендациями по оптимизации работы в рамках проекта, а организаторы выразили признательность за активное участие и вклад в его развитие. Алексей Михайлович Латушкин, заместитель главы Администрации Аксайского района, – начальник финансового управления приветствовал участников встречи, акцентируя внимание на значимости и актуальности реализуемого проекта. Ольга Пантелеевна Кракаускене, директор Центра профориентации, представила итоги первого этапа реализации проекта.

В декабре 2024 года к проекту присоединились новые партнеры – ООО «Оливка» (ресторан «Сицилия» г. Аксая) и ООО «Грифон» – дилер ПАО «Камаз». Благодаря расширению партнерской сети, учащиеся 10-х классов получили возможность посещать профориентационные экскурсии и ознакомиться с перспективами трудоустройства в период каникул. В марте 2025 года к проекту присоединился еще один новый партнер – ООО «Система ПБО» (рестораны «Вкусно – и точка» по адресам: г. Аксай, ул. Садовая, 20В; г. Аксай, пр. Аксайский, 9; г. Аксай, пр. Аксайский, 23; г. Аксай, ул. Западная, 3Ж).

Учащиеся уже успели посетить экскурсии в ресторанах и ознакомиться с особенностями работы предприятий. Некоторые школьники проявили интерес к возможности трудоустройства в компании в период летних каникул.

В апреле 2025 года в Аксайском районе была проведена стратегическая сессия, посвященная промежуточным результатам муниципального проекта «Дорога в профессию». Мероприятие, состоявшееся 15 апреля в Администрации Аксайского района, стало платформой для обсуждения предварительных итогов проекта и определения его дальнейших стратегических направлений. Сессию открыли заместитель главы Администрации Аксайского района, – начальник финансового управления А.М. Латушкин и директор Центра профориентации Аксайского района О.П. Кракаускене.

Обсудим. / ФОТО из архива МБУ ДО ЦПиСПСУ АР

Среди участников встречи – депутат Законодательного Собрания Ростовской области А.С. Андреева, представители Администрации Аксайского района, начальник Управления образования Администрации Аксайского района А.К. Кучеренко, начальник отдела экономического анализа и прогноза Администрации Аксайского района Е.В. Шифрина, главный специалист министерства общего и профессионального образования Ростовской области Л.Н. Генних, заместитель директора Аксайского технологического техникума В.В. Веренич, директор Аксайского профучилища № 56 Т.В. Босова, представители крупнейших работодателей Аксайского райо-на, включая ССРЗ «Мидель», ГБУ РО ЦРБ Аксайского района, ИД «Профпресс», АО «Аксайкардандеталь», ООО ПКФ «Атлантис-Пак», ООО «Дорстрой», ООО «Аксайский хлебокомбинат», ООО «Грифон» – дилер ПАО «Камаз», ООО «Сицилия», ЮГ Мет, ООО «Система ПБО» («Вкусно – и точка»), ООО «АТМОС», ООО «Аксайский кирпичный завод».

Координатор Анастасия Андреевна Тимченко представила текущие результаты реализации проекта. Участники встречи обсудили направления дальнейшего развития, оценивая оптимальность структуры подготовки специалистов в профессиональных образовательных учреждениях. Были также рассмотрены вопросы определения кадровой потребности работодателей Аксайского района и их готовности к взаимодействию в рамках целевого обучения.

Особое внимание уделялось организации производственной практики студентов и последующему трудоустройству выпускников. Было предложено расширить проект, включив в него учащихся восьмых и десятых классов общеобразовательных учреждений Аксайского района.

16 апреля в Центре профориентации состоялось совещание с руководителями образовательных организаций Аксайского района, на котором были представлены итоги обсуждения в Администрации. Особое внимание уделялось роли родителей учащихся в реализации проекта.

В ходе дискуссии были сформулированы конструктивные предложения по совершенствованию проекта, среди которых отработка и корректировка программы экскурсий на предприятия с учетом интересов учащихся, формирование смешанных групп учащихся для более эффективного посещения предприятий, реализация индивидуальной системы диагностики учащихся, задействованных в проекте, привлечение родителей учащихся к активному участию в реализации проекта, публикация и освещение мероприятий проекта в средствах массовой информации.

26 – 27 апреля в историческом мультимедийном парке «Россия – моя история» состоялась региональная экспозиция, посвященная «Дню муниципальных образований в Ростовской области». На выставке присутствовали министр экономического развития Ростовской области Павел Владимирович Павлов, первый заместитель главы Администрации Аксайского района А.А. Чайников, заместитель главы Администрации Аксайского района – начальник финансового управления А.М. Латушкин. Куратор проекта А.А. Тимченко представила проект «Дорога в профессию», рассказав о его достижениях, планах и текущей деятельности. П.В. Павлов отметил важность проекта и необходимость обмена опытом с коллегами из других муниципалитетов региона.

Первый заместитель главы Администрации Аксайского района А.А. Чайников прокомментировал прошедшую экспозицию, выразив благодарность отраслевым (функциональным) органам и учреждениям Аксайского района, а также всем неравнодушным аксайчанам, принявшим активное участие в выставке достижений района. Он подчеркнул, что участники не просто продемонстрировали свою продукцию, а представили целую панораму достижений, инноваций и традиций, которыми славится район.

По мнению А.А. Чайникова, видна явная заинтересованность организаций в подобных мероприятиях, и есть уверенность в

А.А. Тимченко. / ФОТО из архива МБУ ДО ЦПиСПСУ АР

том, что количество участвующих предприятий будет только расти. А.А. Чайников также отметил, что выставка стала не только площадкой общения, обмена опытом и укрепления связей между учреждениями и муниципалитетами, но и еще раз подтвердила наличие значительного потенциала для дальнейшего развития Аксайского района.

Муниципальный проект «Дорога в профессию» продолжит свою работу с сентября 2025 года.

КОММЕНТАРИЙ

Заместитель главы Администрации Аксайского района – начальник финансового управления А.М. Латушкин:

– Хочу выразить глубокую признательность всем участникам муниципального проекта «Дорога в профессию», разработанного Администрацией Аксайского района совместно с Центром профориентации, за их неоценимый вклад в реализацию и поддержку инициативы проекта. Благодаря плодотворному сотрудничеству, конструктивному подходу к решению поставленных задач и искренней вовлеченности в работу, проект демонстрирует высокую эффективность в формировании профессиональных компетенций у молодежи.

А.А. Тимченко, куратор муниципального проекта «Дорога в профессию», руководитель Центра развития проектных компетенций МБУ ДО ЦПиСПСУ АР

Читайте новости первыми
на сайте www.pobeda-aksay.ru
и в наших группах соцсетей

ДОНСКИЕ ВЕСТИ

1,4 млрд рублей

с начала года направлено на предоставление мер поддержки семей с детьми. Сегодня ими пользуются более 50 тысяч семей. Один из популярных инструментов поддержки на Дону – соцконтракт, а среди многодетных семей – региональный маткапитал, который с этого года предоставляется без учета дохода.

Академию художеств создадут на Дону

Глава региона Юрий Слюсарь сообщил об этом в своем телеграм-канале, как только соответствующее постановление подписал премьер-министр РФ Михаил Мишустин.

Это третий филиал Российской академии художеств в стране, и на его размещение 17 лет претендовали несколько городов.

– Благодаря созданию филиала мы сможем проводить в донской столице обучение и стажировки по профессиональной живописи, графике, скульптуре.

Южное представительство академии будет аккумулировать творческую и просветительскую деятельность художников, ученых, искусствоведов, тем самым создавая целостное художественное сообщество, – отметил глава региона.

Юрий Слюсарь вручил ключи от микроавтобусов многодетным семьям Дона

В День многодетных семей, который впервые отмечали в Ростовской области 30 мая, врио губернатора Юрий Слюсарь встретился с семьями, в которых воспитывают восемь и более детей.

Глава региона поблагодарил родителей за их огромный труд и напомнил, что учредить новый региональный праздник предложили участницы первого женского форума, который прошел в Ростове-на-Дону в конце февраля. Глава Донского края идею поддержал.

– Праздник – это признание тех, кто заботится о стране, признание того вклада, который вы вносите в будущее России. Вы все – герои и достойны самых высоких слов уважения и благодарности. Донская земля всегда была сильна семейными традициями, – подчеркнул глава региона. – За последние 12 лет у нас в 2,5 раза выросло количество многодетных семей. Сейчас на Дону 51 тысяча таких семей. Это хорошая тенденция.

Он отметил, что забота о семьях – важнейшая задача для власти. В Ростовской области есть добрая традиция дарить автомобили родителям, у которых восемь и больше детей.

Юрий Слюсарь вручил ключи от новых микроавтобусов десяти семьям из Каменска-Шахтинского, Шахт, Донецка, Новошахтинска, Таганрога, Ростова-на-Дону, Сальского и Егорлыкского районов. С таким транспортом, по словам родителей, проще организовывать поездки, возить детей в кружки и школу, решать бытовые вопросы.

Всего же с 2011 года микроавтобусы получили уже 196 семей.

фото: donland.ru

фото: donland.ru

Важное за неделю

Совместный выпуск правительства Ростовской области и нашей газеты

Дополнительные средства на контейнеры для мусора

Еще три тысячи контейнеров для бытовых отходов закупят в 11 муниципалитетах области. По поручению главы региона Юрия Слюсаря из областного бюджета выделены дополнительные средства на их приобретение.

Это уже не первая масштабная закупка. В апреле на выделенные из бюджета 168 млн рублей было приобретено 10,6 тысячи контейнеров для 23 муниципалитетов. Все контракты на поставку должны быть заключены муниципалитетами до 1 июля, а установку необходимо завершить к 1 сентября.

Одновременно идет работа по обустройству новых и реконструкции существующих контейнерных площадок. В Заветинском, Веселовском, Усть-Донецком, Морозовском и Кагальницком районах, а также в Ростове-на-Дону 75 новых площадок появятся уже скоро. Еще 135 площадок в области должны реконструировать.

Запущена программа зубопротезирования для участников СВО

Бесплатное протезирование зубов стало доступно на Дону для демобилизованных бойцов. На реализацию программы из областной казны выделено более 10 млн рублей. Новый вид поддержки бойцов СВО появился благодаря просьбе ветерана боевых действий Павла Сапеги. Он озвучил ее на общеобластном приеме участников СВО и членов из семей в феврале главе региона. Юрий Слюсарь поддержал.

– Многим бойцам специальной военной операции нужны реабилитация и лечение после возвращения с передовой. А зубопротезирование – как раз та медицинская помощь, на которую льготы пока не распространяются. И к тому же дорогостоящая. Поэтому мы и приняли такое решение – оказывать ее бесплатно. Эта программа продолжится и в следующем году, – сообщил Юрий Слюсарь.

Поддержать «Ростсельмаш»

Глава региона Юрий Слюсарь обсудил с зампредом Госдумы Викторией Абрамченко и собственниками компании «Ростсельмаш» меры поддержки завода, столкнувшегося со снижением объема продаж из-за упавшего спроса на продукцию.

На федеральном уровне уже разработан комплекс мер: перенос сроков уплаты утилизационного сбора на конец года, льготный лизинг через инфраструктурные облигации и др.

Но для стабилизации ситуации нужны дополнительные меры.

Виктория Абрамченко сообщила, что готова вместе с правительством региона обсудить их на федеральном уровне.

Юрий Слюсарь напомнил, что в регионе в дополнение к федеральным мерам поддержки действует программа стимулирования покупки донской сельхозтехники – она компенсирует аграриям 20% затрат.

Новые меры – для угольной отрасли

Правительство области поможет донским угольщикам в оформлении новых мер поддержки, принятых на федеральном уровне. Такое поручение донской глава дал областному министерству промышленности и энергетики.

Среди других мер – отсрочка по налогу на добычу полезных ископаемых и страховым взносам до 1 декабря, адресные субсидии на компенсацию части стоимости логистических затрат при экспорте на дальние расстояния, реструктуризация задолженности по кредитам и другие.

– За минувшие 5 лет правительство области предоставило предприятиям угольной отрасли господдержку в виде налоговых льгот и субсидий почти на полмиллиарда рублей. Но сейчас рыночная конъюнктура складывается так, что этих инструментов недостаточно. Нужно помочь нашим компаниям оперативно оформить новые виды федеральной поддержки, – сказал Юрий Слюсарь.

Все положения совместного выпуска правительства Ростовской области и нашей газеты реализованы или будут реализовываться не иначе чем на основании принимаемых в соответствии с законодательством решений органов государственной власти и органов местного самоуправления.

Газификация региона продолжается

С начала года в Ростовской области догазифицировали более 3 тысяч домов. Ещё 2,6 тысяч жителей получили техническую возможность подключиться к газу. Это всё благодаря программе социальной газификации, по которой газ до границ участков проводят бесплатно. Такую задачу поставил президент, и на Дону программу успешно выполняют.

С момента её запуска жители региона подали более 40 тысяч заявок на подключение к сетям, почти все из них уже оформлены в договоры.

В планах этого года – догазифицировать более 4,5 тысяч домов, в том числе в садоводческих товариществах. Газ проводят не только в дома, но и в школы, детсады, больницы. Уже заключено 153 договора с социальными объектами.

ДОНСКИЕ ВЕСТИ

Помощь для молодых родителей

27 пунктов проката предметов первой необходимости для новорожденных открыли в 20 городах и районах Ростовской области. Это новая мера поддержки семей с детьми, которая с этого года начала работать на Дону по нацпроекту «Семья».

На открытие пунктов проката из бюджета области выделено почти 70 млн рублей. На эти средства купили кроватки, пеленальные столики, коляски-трансформеры и прогулочные коляски, манежи, стульчики для кормления, автокресла, ходунки и ванночки. Обратиться за помощью могут молодые, студенческие, многодетные семьи.

К 2027 году пункты проката предметов первой необходимости для новорожденных планируется открыть во всех городах и районах донского края.

Глава региона. Визиты в районы области

Юрий Слюсарь: «Главное в выездах – общение с жителями»

Глава региона продолжает выезжать в районы, чтобы услышать, что беспокоит людей. В этот раз – в Багаевский и Семикаракорский районы.

Юрий Слюсарь поблагодарил жителей Дона за активное участие в жизни области

ДК в хуторе Федулов отремонтируют

Жители хутора Федулов Багаевского района рассказали: Дом культуры, построенный в 1986 году, до сих пор не видел капремонта. Крыша течёт, полы прогнили, стены – в трещинах.

– Очень нужен ремонт – и детям, и взрослым, – поделились жители. Юрий Слюсарь пообещал: капремонт проведут. Из областного бюджета выделят 80 миллионов рублей, работы займут два года. Но разговором о ДК дело не ограничилось. Жители попросили привести в порядок центральную подъездную дорогу и помочь с уличным освещением. Из дорожного фонда направят 60 миллионов рублей. Глава региона поставил минтрансу задачу завершить работы в 2026 году.

Искусство, здоровье и спорт – в фокусе внимания

Также Юрий Слюсарь проверил, как идёт капремонт в здании художественного отделения Багаевской школы искусств, и поддержал ещё одну просьбу жителей. Они попросили помочь с покупкой оборудования для занятий художников. На месте обсудили и другие проблемы. Из решений донского главы – ускорить подготовку документов для ремонта районной больницы, сделать освещение в станице Багаевской, хуторе Усьмане и ряде других небольших населённых пунктов. А рядом с молодёжным центром планируют установить спортивную площадку – предложения по этому вопросу проработает районная администрация.

Поддержка тем, кто кормит регион

Одной из точек визита Юрия Слюсаря в Багаевском районе стало предприятие «Аграм-Юг». Здесь перерабатывают огурцы, 85% выращивают сами, остальное покупают у местных фермеров. Руководитель компании Евгений Лощенов рассказал о планах: увеличить объёмы выпуска с 7,5 до 10,5 тысяч тонн в год и построить новый цех. Для этого, по его словам, нужна поддержка со стороны области. Он обратился к главе региона с просьбой: удвоить субсидию для предприятий плодоовощной консервной промышленности – с 5 до 10 миллионов рублей. Эти деньги помогут частично компенсировать расходы на оборудование и спецтранспорт. Юрий Слюсарь инициативу поддержал и поручил минсельхозу подготовить необходимые изменения в программу господдержки.

О поддержке фермеров глава региона говорил и во время посещения хозяйства Николая Юзефова в Семикаракорском районе. Аграрий рассказал, из-за весенних заморозков и засухи пострадала часть ранних зерновых. Но благодаря системе полива большая часть будущего урожая сохранилась. Сейчас на полях хозяйства выращивают картофель, лук и яровые культуры – всего почти 3 тысячи гектаров орошаемых земель. Николай Юзефов поделился, что хочет расширять орошаемые посевные площади и закупить больше холодильного оборудования.

Также в планах – установка линии по фасовке картофеля. Всё это поможет получать стабильный урожай и развивать предприятие.

– Хозяйствам, которые обеспечивают продовольственную безопасность региона и всей страны, будем помогать. В регионе есть разные формы поддержки – и по мелиорации, и по технике. Посмотрим, что подойдёт для вашего хозяйства, – отметил Юрий Слюсарь и поручил минсельхозу подключиться.

Новый ДК и ремонт школы – в Семикаракорском районе

Перспективы развития Семикаракорского района и, в частности, социальной сферы Юрий Слюсарь обсудил с главой муниципалитета Леонидом Серокуровым. Он рассказал, что в хуторе Вислый 20 лет назад сгорел Дом культуры, и с тех пор его так и не восстановили.

– Большой хутор не должен оставаться без Дома культуры. Установим модульное здание – за год можно всё закончить, – подчеркнул Юрий Слюсарь. И поручил расходы на стройку, 60 миллионов рублей, включить в бюджет следующего года.

Поддержку получит и начальная школа в хуторе Кузнецовка: здание включат в программу капремонта. Проектная документация уже готова, экспертиза пройдена. На ремонт потребуется около 14 миллионов рублей. В хуторе Костылевка Дом культуры уже отремонтировали, но в нём не хватает мебели и оборудования. Глава региона поручил министерству культуры помочь с их закупкой.

Масштабная ярмарка труда пройдёт на Дону

27 июня во всех городах и районах Ростовской области с 10:00 начнется Всероссийская ярмарка трудоустройства «Работа России. Время возможностей». В апреле на Дону уже проводили такую ярмарку – новую работу нашли более тысячи человек.

– Такие мероприятия – это отличная возможность для соискателей найти свое дело, а для работодателей – привлечь нужного специалиста.

фото: donland.ru

Карьерные и кадровые консультанты центров занятости расскажут обо всех мерах поддержки в сфере содействия занятости, – отметил замгубернатора Андрей Пучков.

В апреле более 700 ведущих работодателей региона представили 15,8 тысячи вакансий. Кандидаты, которые подошли работодателям по требованиям, получили приглашения в компании для собеседования.

О месте проведения ярмарки 27 июня и более подробную информацию можно узнать в центрах занятости по месту жительства, их адреса и телефоны размещены на сайте управления государственной службы занятости населения Ростовской области **zan.donland.ru**.

Совместный выпуск
правительства Ростовской области
и нашей газеты

Стартовала летняя оздоровительная кампания

фото: donland.ru

В министерстве образования области закупили более 19,5 тысяч путёвок в летние лагеря для детей льготных категорий. Ребята смогут отдохнуть в лагерях и санаториях донского региона, Краснодарского и Ставропольского краев.

В Ростовской области принять детей готовы 29 лагерей.

– 1 июня заработали шесть загородных стационарных оздоровительных и семь санаторных лагерей, в которые отправились по бесплатным путевкам более 3,5 тысячи детей. До 13 июня планируют начать первую смену еще девять лагерей Ростовской области. Туда направят еще порядка 900 школьников, – рассказал первый заместитель губернатора Ростовской области Игорь Гуськов. – Более тысячи юных дончан уехали отдыхать в детские лагеря Краснодарского края «Шахтинский текстильщик» и «Дон».

Также во всех муниципалитетах области летом будут работать 854 пришкольных лагеря с дневным пребыванием. Там отдохнут более 52,6 тысячи детей.

Все положения совместного выпуска правительства Ростовской области и нашей газеты реализованы или будут реализовываться не иначе чем на основании принимаемых в соответствии с законодательством решений органов государственной власти и органов местного самоуправления.

Читайте новости первыми
на сайте www.pobeda-aksay.ru
и в наших группах соцсетей

Дата выборов определена

Соответствующее постановление принято Законодательным Собранием области. Своим решением депутаты назначили выборы губернатора Ростовской области – высшего должностного лица региона – на 14 сентября 2025 года.

– Для политической жизни Ростовской области это ключевое событие, и, очевидно, оно представляет большой общественный интерес, – отметил председатель Законодательного Собрания Александр Ищенко. – Кроме выборов губернатора мы назначаем дополнительные выборы по 13-му избирательному округу.

Дата выборов главы региона устанавливается донским парламентом в определенный срок – не ранее чем за 100 дней и не позднее чем за 90 дней до дня голосования.

Без родителей – запрещено

Для детей до 16 лет установлен запрет на купание в водоемах без сопровождения родителей либо законных представителей или лиц, которые проводят мероприятия с участием детей.

В зимнее время этот запрет относится к нахождению на льду водных объектов.

Данные поправки в областной закон должны снизить количество несчастных случаев с детьми, считают законодатели. Полиция регулярно фиксирует факты выхода детей и подростков на лед открытых водоемов зимой.

А по информации, представленной прокуратурой Ростовской области, на территории региона в 2024 году на водоемах погибло семь несовершеннолетних. Такие потери недопустимы.

Необходимая поддержка

ЗАКОНОДАТЕЛЬНОЕ СОБРАНИЕ Ростовской области

Депутаты Законодательного Собрания приняли ряд важных социальных решений. Их основой стали обращения жителей региона.

фото: zsro.ru

Социальная политика была и остается приоритетом для донских депутатов

Удержать кадры

Так, новый областной закон поможет решить проблему дефицита кадров в учреждениях здравоохранения на селе.

– Теперь врачи и медсестры, работающие в государственных медицинских организациях в сельских и городских поселениях, за исключением городов, которые являются административными центрами районов, смогут получить бесплатно земельный участок для индивидуального жилищного строительства или ведения личного подсобного хозяйства, – сообщил председатель Законодательного Собрания Ростовской области Александр Ищенко.

Земельные участки будут выдаваться в пользование на 6 лет, но в будущем врачи и медсестры смогут получить их в собственность бесплатно.

Как пояснил Александр Ищенко, данная мера разработана как ответ на многочисленные обращения медиков, которые приехали работать в сельские территории по федеральным программам «Земский доктор» и «Земский фельдшер». Выплат – 1,5 млн рублей врачам и 750 тысяч рублей фельдшерам – для покупки готового жилья недостаточно, и медработники пользуются другими видами жилищной господдержки. Но на селе откровенно мало подходящего по требованиям жилья. Построить свой дом на участке – для многих оптимальный вариант.

Навигатор для медиков

В Ростовской области для медиков доступны разные виды жилищной поддержки, но, как отмечает зампредседателя Законодательного Собрания Светлана Мананкина, из практики понятно, что для их эффективной работы на селе необходимо создавать условия для строительства частных домов – например, предоставлять земельный участок.

А сориентироваться во всех программах и выплатах молодым медикам, только что выпустившимся из вузов и колледжей, поможет сайт vmeste161.ru.

– Мы вместе с министерством здравоохранения, агентством жилищных программ создали специальный интернет-ресурс, где в очень доступной форме описали все меры поддержки, которыми может воспользоваться доктор, переезжая в сельскую местность или в угледобывающие города, – рассказала Светлана Мананкина. – Надеемся, что все это вместе с принятым законом будет содействовать закреплению врачей на селе.

Помочь и защитить

Еще один важный закон, принятый депутатами, касается организации сопровождаемого проживания инвалидов в Ростовской области. На Дону полномочия по этому вопросу были возложены на региональное министерство труда и социального развития.

– Однако, чтобы министерство могло принять решение о предоставлении сопровождаемого проживания, требовалось личное присутствие инвалида, – пояснил Александр Ищенко. – Это создавало, безусловно, ряд трудностей, учитывая отдаленность многих муниципальных образований от областного центра. Поэтому принято решение наделить органы местного самоуправления соответствующими полномочиями, чтобы приблизить предоставление этой услуги к месту жительства инвалидов.

Теперь местные власти смогут принимать у заявителей необходимые документы, принимать решение о том, нуждается ли конкретное лицо в данной мере поддержки, сообщать о порядке, сроках и условиях предоставления таких услуг, разрабатывать индивидуальные программы сопровождаемого проживания инвалидов.

Спикер донского парламента рассказал также и о предстоящих решениях в данной сфере. В частности, в настоящее время прорабатываются возможности налоговой поддержки НКО и финансирования конкретных проектов по приобретению и обустройству жилья, в котором могли бы жить инвалиды, не способные к самостоятельному проживанию.

Также депутаты направили на федеральный уровень обращение по улучшению мер поддержки семей с инвалидами детства. Они предлагают освободить заявителя от уплаты госпошлины, которая в данный момент составляет 3 тысячи рублей при прохождении процедуры установления недееспособности после достижения ребенком совершеннолетия. От уплаты судебных издержек по таким делам они уже освобождены.

На основе многочисленных обращений родителей таких детей депутаты донского парламента предлагают внести соответствующие изменения в Налоговый кодекс Российской Федерации.

Аварийное жилье: нужны корректировки

Донские депутаты направили в Госдуму предложение пересмотреть законодательные нормы по определению выкупной стоимости жилья в аварийных домах.

Совместный выпуск
Законодательного Собрания области
и нашей газеты

фото: zsro.ru

Защита прав тех, кто вынужден переезжать, важна для всех регионов. Поэтому в законе нужны изменения

Как отмечает спикер донского парламента Александр Ищенко, люди часто обращаются с такими вопросами на депутатских приемах.

– Мы выяснили, что главная проблема при переселении граждан из аварийного жилья – это недостаточная выкупная стоимость изымаемого жилого помещения. Люди, которые оказываются в безвыходной ситуации, так как должны выехать из жилья, признанного аварийным, не могут купить новую квартиру, потому что ее цена определяется по рыночной стоимости. В результате граждане вынуждены обращаться в суд за защитой своих прав, – пояснил он.

Депутаты провели анализ ситуации и пришли к выводу, что разница между выкупной ценой, указанной в отчете оценщика, и суммой, установленной судебной экспертизой, очень часто расходится в пользу именно собственника аварийного жилья. И одна из причин такого несоответствия в том, что физические характеристики недвижимости не имеют четких качественных показателей, которые бы учитывали техническое состояние объекта оценки.

– То есть в нормативах не указаны параметры, по которым оценщик может должным образом оценить аварийное жилье. В результате получается, что в стоимость выкупаемого жилья не попадают даже обязательные по закону расходы, связанные с переселением. Мы считаем, что необходимо таким образом изменить Жилищный кодекс, чтобы граждане, которые столкнулись с тяжелой жизненной ситуацией в связи с признанием их дома аварийным, не несли дополнительные материальные и моральные издержки в процессе приобретения нового жилья, – заявил Александр Ищенко.

Также донские депутаты предлагают обязательно компенсировать расходы за непроведенный капитальный ремонт аварийного многоквартирного дома, в котором находится изымаемое жилое помещение, – то есть вернуть все уплаченные собственниками взносы на капремонт.

Председатель ЗС РО полагает, что Госдума учтет предложения депутатов, поскольку ранее абсолютное большинство обращений донского парламента по тем или иным социально значимым вопросам находили свое решение на федеральном уровне.

> Граждане, которые столкнулись с тяжелой жизненной ситуацией в связи с признанием их дома аварийным, не должны нести дополнительные издержки в процессе приобретения нового жилья.
>
> **Александр Ищенко**

Читайте новости первыми
на сайте www.pobeda-aksay.ru
и в наших группах соцсетей

TV-программа с 16 по 22 июня

ПОНЕДЕЛЬНИК, 16 июня

1 КАНАЛ

05.00 Доброе утро 0+
09.00, 12.00, 15.00, 03.00 Новости 16+
09.20 Модный приговор 0+
10.10 Жить здорово! 16+
10.55 АнтиФейк 16+
11.25, 12.15, 17.00, 18.30 Информационный канал 16+
15.15 Давай поженимся! 16+
16.05 Мужское/Женское 16+
18.00 Вечерние новости 16+
19.50 Пусть говорят 16+
21.00 Время 16+
22.00 Т/с «ЧУЖОЙ» 16+
23.00 Большая игра 16+

РОССИЯ 1

05.00 Утро России 12+
09.00, 11.00, 14.00, 16.30, 20.00, 03.00 Вести 16+
09.30, 11.30, 21.10 Вести. Местное время 16+
09.55 О самом главном 12+
12.00, 18.00 60 минут 12+
14.30, 02.10, 03.30 Т/с «ТАЙНЫ СЛЕДСТВИЯ» 16+
17.00 Малахов 16+
21.30 Т/с «ВСЕ КАК У ЛЮДЕЙ» 16+
23.30 Вечер с Владимиром Соловьевым 12+

НТВ

04.50 Х/ф «МОРСКИЕ ДЬЯВОЛЫ. СУДЬБЫ» 16+
06.30 Утро. Самое лучшее 16+
08.00, 10.00, 13.00, 16.00, 19.00, 23.35 Сегодня 16+
08.25, 10.35 Х/ф «МОРСКИЕ ДЬЯВОЛЫ. СМЕРЧ» 16+
13.25 Чрезвычайное происшествие 16+
14.00 Место встречи 16+
16.45 За гранью 16+
17.50 ДНК 16+
20.00 Х/ф «ДЕЛЬФИН» 16+
22.10, 00.00 Т/с «ТЕМНАЯ ЛОШАДКА» 16+

РЕН-ТВ

05.00, 18.00, 01.10, 04.25 Самые шокирующие гипотезы 16+
06.00 С бодрым утром! 16+
08.30, 12.30, 16.30, 19.30, 23.00 Новости 16+
09.00 Военная тайна с Игорем Прокопенко 16+
11.00 Как устроен мир с Тимофеем Баженовым 16+
12.00, 16.00, 19.00 112 16+
13.00 Загадки человечества 16+
14.00 Невероятно интересные истории 16+
15.00 Засекреченные списки 16+
17.00, 02.00 Тайны Чапман 16+
20.00 Х/ф «ХОЛОДНЫЙ РАСЧЕТ» 16+
22.10 Знаете ли вы, что? 16+

СТС

06.00, 04.40 М/ф «Три кота» 0+
07.30 Суперниндзя. Дети 12+
11.20 Х/ф «МОЙ ДИКИЙ ДРУГ» 6+
13.25 Х/ф «ДРУГ НА ПРОДАЖУ» 16+
15.40 Т/с «ИВАНОВЫ-ИВАНОВЫ» 16+
19.00, 19.30 Т/с «ТРИ ПЛЮС ТРИ» 16+
20.05 Х/ф «1+1. ГОЛЛИВУДСКАЯ ИСТОРИЯ» 16+
22.40 Х/ф «ВРЕМЕННО БЕРЕМЕННА» 16+
02.15 Т/с «ДВА ОТЦА И ДВА СЫНА» 16+

ТВЦ

06.00 Настроение 12+
08.10 Смех, дрожь и видео 16+
08.45 Т/с «АННА-ДЕТЕКТИВЪ-2» 16+
10.45, 18.10, 02.30 Петровка, 38 16+
10.55 Городское собрание 12+
11.30, 14.30, 17.50, 22.00 События 16+
11.50 Х/ф «УЛИКИ ИЗ ПРОШЛОГО. РОМАН БЕЗ ПОСЛЕДНЕЙ СТРАНИЦЫ» 16+
13.50, 04.50 Мой герой 12+
14.50 Город новостей 16+
15.00, 02.45 Х/ф «СЕЛЬСКИЙ ДЕТЕКТИВ. ЧЕРНАЯ БАБОЧКА» 12+
16.55 Д/ф «Легенды эстрады» 16+
18.20 Х/ф «ЗАГОВОР НЕБЕС» 12+
22.35 Специальный репортаж 16+
23.05 Знак качества 16+

ЗВЕЗДА

05.10 Х/ф «РЫСЬ» 16+
07.00 Сегодня утром 12+
09.00, 13.00, 17.00, 19.00 Новости дня 16+
09.15, 21.00 Открытый эфир 16+
11.00, 01.10 Х/ф «В ДОБРЫЙ ЧАС!» 12+
13.25, 15.05, 17.15, 04.00 Т/с «ЗАСТАВА ЖИЛИНА» 16+
15.00 Военные новости 16+
17.50 Д/ф «Освобождая Родину» 16+
18.50 Специальный репортаж 16+
19.55 По горячим следам 16+
20.10 Скрытые угрозы 16+
22.45 Между тем 12+
23.15 Х/ф «ЭТО БЫЛО В РАЗВЕДКЕ» 12+

ТНТ

07.00, 06.00 Утро ТНТ 16+
08.00, 03.30, 04.30, 05.15 Однажды в России 16+
09.00 Сокровища императора 16+
12.40 Мастер игры 16+
14.45, 15.00, 15.30, 16.00, 16.30, 17.00, 17.30, 18.00, 18.30, 19.00, 19.30, 21.00, 21.30, 22.00 Т/с «САШАТАНЯ» 16+
20.00, 20.30 Т/с «ВТОРОЙ БРАК» 16+
22.30 Х/ф «ШУТКИ В СТОРОНУ-2. МИССИЯ В МАЙАМИ» 16+

ДОМАШНИЙ

06.30, 05.20 По делам несовершеннолетних 16+
07.20, 04.30 Давай разведемся! 16+
08.20, 02.20 Тест на отцовство 16+
10.30, 23.00 Т/с «ПОНЯТЬ. ПРОСТИТЬ» 16+
11.40, 00.00 Т/с «ПОРЧА» 16+
12.45, 01.00 Т/с «ЗНАХАРКА» 16+
13.25, 01.25 Т/с «ВЕРНУ ЛЮБИМОГО» 16+
14.00, 01.55 Т/с «ГОЛОСА УШЕДШИХ ДУШ» 16+
14.35 Х/ф «ФАРФОРОВОЕ СЧАСТЬЕ» 16+
19.00 Х/ф «С ХОЛОДНЫМ СЕРДЦЕМ» 16+

ТВ3

06.00, 05.45 Мультфильмы 0+
06.15 М/ф «Мы-монстры 2» 6+
08.00 М/ф «Леди Баг и Супер-Кот» 6+
08.30, 15.00, 18.00, 23.00 Новости 16+
08.40 Т/с «БИМ» 16+
09.45, 10.15, 10.50, 11.20, 12.00, 12.30, 13.00, 13.30, 14.00, 14.30, 15.10 Т/с «ГАДАЛКА» 16+
15.15, 15.45, 16.20, 17.00, 17.30 Т/с «СЛЕПАЯ» 16+
18.10, 19.15, 20.15, 21.15 Сериал Карпов 16+
22.15, 23.10 Х/ф «ИДЕАЛЬНОЕ УБИЙСТВО» 16+

МАТЧ-ТВ

06.00, 14.55 Футбол на все времена 12+
06.30 Все о главном 12+
07.00, 09.00, 12.55, 15.25 Новости 16+
07.05, 11.35, 18.25, 20.30, 23.35 Все на Матч! 12+
09.05 Лица страны. Екатерина Макарова 12+
09.25 Вопреки всему 12+
10.30 Смешанные единоборства. One FC. Анатолий Малыхин против Умара Кейна. Трансляция из Таиланда 16+
12.35 Специальный репортаж 12+
13.00 Есть тема! Прямой эфир 16+
14.25 Что за спорт? Экстрим 12+
15.30 Громко. Прямой эфир 16+
16.25 Футзал. Бетсити Суперлига. Финал. «Газпром-Югра» (Югорск) – «Ухта». Прямая трансляция 16+
18.55 Дзюдо. Чемпионат мира. Прямая трансляция из Венгрии 16+
21.20 Смешанные единоборства. UFC. Алекс Перейра против Джамала Хилла. Трансляция из США 16+

ПЯТЫЙ

05.00, 09.00, 13.00, 17.00 Известия 16+
05.25, 05.35, 06.20, 07.05, 04.30 Т/с «НОЧНЫЕ ЛАСТОЧКИ» 12+
08.05 Фирменный рецепт с Емельяненко 12+
08.40 Знание-сила 12+
09.30, 10.20, 11.15, 12.05 Т/с «ВЕЛИКОЛЕПНАЯ ПЯТЕРКА-5» 16+
13.30, 14.20, 15.10, 16.00, 16.45, 17.30, 18.05, 19.00, 19.45, 20.40, 21.25, 02.05, 02.40, 03.20, 03.55 Т/с «СЛЕД» 16+
22.20, 00.30 Т/с «СВОИ-7» 16+
23.05, 01.20 Т/с «СВОИ-4» 16+

РОССИЯ К

06.30 Диалоги о животных 16+
07.20, 13.25, 23.00 Д/ф «Забытое ремесло» 16+
07.35 Д/ф «Остаться русскими! Мы снова дома» 16+
08.25 Невский ковчег. Теория невозможного 16+
08.50, 01.20 Х/ф «ЧЕЛОВЕК В ПРОХОДНОМ ДВОРЕ» 12+
10.00, 12.30, 17.00, 19.30 Новости культуры 16+
10.15 Наблюдатель 16+
11.10, 00.05 ХХ Век 16+
12.10 Д/ф «Первые в мире» 16+
12.45 Д/ф «Алла Осипенко. Исповедь фаталистки» 16+
13.40 Х/ф «ОШИБКА ИНЖЕНЕРА КОЧИНА» 0+
15.35 Линия жизни 16+
16.30 Передвижники. Витольд Бялыницкий-Бируля 16+
17.15 Шедевры камерно-инструментальной музыки 16+
18.30 Рассказы из русской истории 16+
19.45 Главная роль 16+
20.05 Больше, чем любовь 16+
20.50 Спокойной ночи, малыши! 0+
21.05 Сати. Нескучная классика... 16+
21.45 Х/ф «КВАРТЕТ ГВАРНЕРИ» 6+
23.20 Уроки режиссуры. «Вон из Москвы!» 16+

Обращаясь в фирму, пожалуйста, сообщите, что вы увидели рекламу в газете «ПОБЕДА». Спасибо!

ЧАСТНЫЕ ОБЪЯВЛЕНИЯ

РАЗНОЕ

■ **Продаю стиральную машину с отж., недорого. Тел.: 8-988-583-11-80.**

■ **Куплю мебель для дома, офиса, немного б/у, можно в прошлом дорогую. Тел.: 8-918-578-27-48.**

■ **Куплю антиквариат, предметы старины и интерьера, фарфор, картины, различные коллекции, рассмотрим все. Тел.: 8-958-544-23-13.**

■ **Куплю содержимое старых гаражей: разные автомобили, мототехнику, лодки, моторы, погрузчики, рохлю, гаражи, контейнеры, бензоэлектроинструмент, деловой лом, стройматериалы, принадлежности, лебедку, нелеквиды, складское оборудование. Рассмотрим предложения. Тел.: 8-950-855-46-68.**

■ **Куплю б/у телевизор ЖК, ПК, ноутбук, ксерокс, планшет, системы видеонаблюдения, бытовую технику, б/у немного. Тел.: 8-950-855-46-68.**

■ **Куплю б/у шины, диски, колеса, размер любой, можно некомплект. Тел.: 8-950-855-46-68.**

ТРАНСПОРТ

■ **Срочный выкуп автомобилей, мотоциклов в любом состоянии 1990-2020 гг. выпуска, рассмотрим все.**

Тел.: 8-928-229-99-63.

■ **Выкуп-скупка лодок, катеров, моторов, гидроциклов.**

Тел.: 8-958-544-10-09.

■ **Председатель Палаты депутатов партии «Справедливая Россия – За правду» в Аксайском районе А.Н. Роговенко и его помощники оказывают бесплатные юридические услуги по адресу: г. Аксай, ул. Чапаева, 175 (бывшее здание «Сельхозтехники»), 2-й этаж, офис № 5, в понедельник – с 14-00 до 17-00, во вторник, среду и четверг – с 09-00 до 12-00 часов. Предварительная запись по телефону: 8-928-270-54-52.**

Использование части средств регионального материнского капитала

■ СЕМЬЯ

Управление социальной защиты населения информирует, что Правительством Ростовской области принят Областной закон от 24.12.2024 года № 237-ЗС «О внесении изменений в статью 11 Областного закона «О региональном материнском капитале», согласно которому предусмотрено новое направление использования части средств регионального материнского капитала – получение гражданами остатка средств регионального материнского капитала в виде единовременной выплаты.

В случае использования средств регионального материнского капитала по направлениям, установленным действующим областным законодательством не в полном объеме, граждане, получившие сертификат, вправе получить остаток средств РМК в виде единовременной выплаты, если размер этого остатка меньше размера денежной выплаты, установленной подпунктом «б» п. 2 ч. 1 ст. 11 Областного закона от 18.11.2011 г. № 727-ЗС (в 2025 году – 15 675 рублей).

Ю.Н. Семикова, начальник Управления соцзащиты населения Аксайского района

Компенсация расходов на газификацию жилья

■ СПРАВКА

В соответствии с Областным законом от 22.04.2008 года № 11-ЗС «О предоставлении меры социальной поддержки по оплате расходов на газификацию жилья отдельным категориям граждан» и постановлением Правительства Ростовской области от 15.03.2012 года № 188 «О расходовании средств областного бюджета на предоставление меры социальной поддержки по оплате расходов на газификацию домовладения (квартиры) отдельным категориям граждан» выплачивается денежная компенсация гражданам при условии наличия в населенных пунктах газораспределительных сетей и проведения работ по газификации жилья в текущем году, а также в году, предшествующем текущему.

Денежная компенсация выплачивается в размере понесенных затрат, но не выше 100 тысяч рублей на одно домовладение (квартиру. В затраты на газификацию жилья включается оплата стоимости строительно-монтажных работ по устройству газовых вводов и внутридомовых газовых сетей, газового оборудования (газовая плита, газовый котел – не более одного наименования каждого вида) и приборов учета, необходимых для газификации жилья.

Денежная компенсация выплачивается гражданам, не получившим адресную социальную помощь на газификацию домовладения (квартиры) из средств Пенсионного фонда Российской Федерации и бюджетов других уровней. Денежная компенсация выплачивается гражданам в пределах средств, выделенных на эти цели в текущем финансовом году, за счет средств областного бюджета.

Право на меру социальной поддержки по оплате расходов на газификацию домовладения (квартиры) имеют граждане Российской Федерации, постоянно проживающие и зарегистрированные по месту жительства в Ростовской области: инвалиды Великой Отечественной войны, инвалиды боевых действий, участники Великой Отечественной войны и ветераны боевых действий, вдовы погибших (умерших) инвалидов Великой Отечественной войны, вдовы инвалидов боевых действий, вдовы участников Великой Отечественной войны и ветеранов боевых действий, бывшие несовершеннолетние узники фашизма, лица, награжденные знаком «Жителю блокадного Ленинграда», труженики тыла, инвалиды I и II групп, семьи, имеющие детей-инвалидов, многодетные семьи, имеющие трех и более детей в возрасте до 18 лет, обучающиеся в образовательных организациях по очной форме обучения – до 23 лет, одиноко проживающие граждане старше 65 лет, малоимущие семьи или малоимущие одиноко проживающие граждане, среднедушевой доход которых не превышает полуторную величину прожиточного минимума в целом по Ростовской области в расчете на душу населения, граждане, призванные на территории Ростовской области на военную службу по мобилизации в Вооруженные Силы Российской Федерации, граждане, заключившие на территории Ростовской области в связи с участием в специальной военной операции контракт о прохождении военной службы или контракт о пребывании в добровольческом формировании, а также совместно проживающие члены их семей).

Для оформления возмещения затрат по газификации домовладения (квартиры) граждане могут обратиться с пакетом документов в УСЗН Администрации Аксайского района и в МАУ «МФЦ Аксайского района» только после завершения работ по газификации домовладения.

Ю.Н. Семикова, начальник Управления соцзащиты населения Аксайского района

10 TV-программа с 16 по 22 июня

Читайте новости первыми
на сайте www.pobeda-aksay.ru
и в наших группах соцсетей

ВТОРНИК, 17 июня

1 КАНАЛ

05.00 Доброе утро 0+
09.00, 12.00, 15.00, 03.00 Новости 16+
09.20 Модный приговор 0+
10.10 Жить здорово! 16+
10.55 АнтиФейк 16+
11.25, 12.15, 17.00, 18.30 Информационный канал 16+
15.15 Давай поженимся! 16+
16.05 Мужское/Женское 16+
18.00 Вечерние новости 16+
19.50 Пусть говорят 16+
21.00 Время 16+
22.00 Т/с «ЧУЖОЙ» 16+
23.00 Большая игра 16+
00.00 Время героев 16+
01.00, 03.05 Подкаст.Лаб 16+

РОССИЯ 1

05.00 Утро России 12+
09.00, 11.00, 14.00, 16.30, 20.00, 03.00 Вести 16+
09.30, 11.30, 21.10 Вести. Местное время 16+
09.55 О самом главном 12+
12.00, 18.00 60 минут 12+
14.30, 02.10, 03.30 Т/с «ТАЙНЫ СЛЕДСТВИЯ» 16+
17.00 Малахов 16+
21.30 Т/с «ВСЕ КАК У ЛЮДЕЙ» 16+
23.30 Вечер с Владимиром Соловьевым 12+

НТВ

05.00, 08.25, 10.35 Х/ф «МОРСКИЕ ДЬЯВОЛЫ. СМЕРЧ» 16+
06.30 Утро. Самое лучшее 16+
08.00, 10.00, 13.00, 16.00, 19.00, 23.35 Сегодня 16+
13.25 Чрезвычайное происшествие 16+
14.00 Место встречи 16+
16.45 За гранью 16+
17.50 ДНК 16+
20.00 Х/ф «ДЕЛЬФИН» 16+
22.10, 00.00 Т/с «ТЕМНАЯ ЛОШАДКА» 16+
01.45 Т/с «ПОД НАПРЯЖЕНИЕМ» 16+

РЕН-ТВ

05.00, 18.00, 01.25, 04.25 Самые шокирующие гипотезы 16+
06.00 С бодрым утром! 16+
08.30, 12.30, 16.30, 19.30, 23.00 Новости 16+
09.00 Военная тайна с Игорем Прокопенко 16+
10.00 Совбез 16+
11.00 Как устроен мир с Тимофеем Баженовым 16+
12.00, 16.00, 19.00 112 16+
13.00 Загадки человечества 16+
14.00 Невероятно интересные истории 16+
15.00 Документальный спецпроект 16+
17.00, 02.10 Тайны Чапман 16+
20.00 Х/ф «КРЕЙСЕР» 16+
22.25 Смотреть всем! 16+

СТС

06.00, 04.50 М/ф «Три кота» 0+
07.00 М/ф «Маша и Медведь» 0+
08.05 Т/с «ПАПИНЫ ДОЧКИ. НОВЫЕ» 12+
09.40 Х/ф «СОЛНЦЕ НА ВКУС» 6+
11.40 Х/ф «ЛЕГЕНДЫ «ОРЛЕНКА» 6+
13.35 Х/ф «КУЛЬТУРНАЯ КОМЕДИЯ» 12+
15.35 Т/с «ИВАНОВЫ-ИВАНОВЫ» 16+
17.50, 19.00, 19.30 Т/с «ТРИ ПЛЮС ТРИ» 16+
20.00 Х/ф «РАДИОВСПЫШКА» 16+
22.05 Х/ф «СВЕРХЪЕСТЕСТВЕННОЕ» 16+
00.00 Х/ф «ПЯТАЯ ВОЛНА» 16+
02.05 Х/ф «ПОДЗЕМКА» 16+
03.40 Т/с «СЕНЯ-ФЕДЯ» 16+

ТВЦ

06.00 Настроение 12+
08.15 Доктор И... 16+
08.40 Т/с «АННА-ДЕТЕКТИВЪ-2» 16+
10.35, 04.15 Актерские драмы 16+
11.30, 14.30, 17.50, 22.00 События 16+
11.50 Х/ф «УЛИКИ ИЗ ПРОШЛОГО. РОМАН БЕЗ ПОСЛЕДНЕЙ СТРАНИЦЫ» 16+
13.50, 04.55 Мой герой 12+
14.50 Город новостей 16+
15.00, 02.45 Х/ф «СЕЛЬСКИЙ ДЕТЕКТИВ. КОШКИ, ОПАСНЫЕ ДЛЯ ЖИЗНИ» 12+
16.55 Д/ф «Легенды эстрады» 16+
18.10, 02.30 Петровка, 38 16+
18.20 Х/ф «СМЕРТЬ НЕ ТАНЦУЕТ ОДНА» 12+
22.35 Закон и порядок 16+
23.05 Д/ф «Ирина Мирошниченко. Одиночество по расчету» 16+
00.00 События. 25-й час 16+
00.30 Д/ф «Неизвестный Брежнев» 16+
01.10 Д/ф «90-е» 16+
01.50 Д/ф «Настоящий детектив. Грехи «Эдема» 16+
05.25 Москва резиновая 16+

ЗВЕЗДА

05.25, 13.25, 15.05, 17.15, 04.00 Т/с «ЗАСТАВА ЖИЛИНА» 16+
07.00 Сегодня утром 12+
09.00, 13.00, 17.00, 19.00 Новости дня 16+
09.15, 21.00 Открытый эфир 16+
11.00 Х/ф «ССОРА В ЛУКАШАХ» 12+
15.00 Военные новости 16+
17.50 Д/ф «Освобождая Родину» 16+
18.50 Специальный репортаж 16+
19.55 По горячим следам 16+
20.10 Улика из прошлого 16+
22.45 Между тем 12+
23.15 Х/ф «ИЖОРСКИЙ БАТАЛЬОН» 12+
01.10 Х/ф «ЗВЕЗДА» 12+
02.50 Х/ф «ОПАСНЫЕ ТРОПЫ» 12+

ТНТ

07.00, 06.00 Утро ТНТ 16+
08.00, 09.00, 10.00, 04.10, 05.00, 05.45 Однажды в России 16+
11.00, 11.30, 12.00, 12.30, 13.00, 13.30, 14.00, 14.30, 15.00, 15.30, 16.00, 16.30, 17.00, 17.30, 18.00, 18.30, 19.00, 19.30, 21.00, 21.30, 22.00 Т/с «САШАТАНЯ» 16+
20.00, 20.30 Т/с «ВТОРОЙ БРАК» 16+
22.30 Х/ф «ЛАРГО ВИНЧ. ГНЕВ ПРОШЛОГО» 16+
00.30 Х/ф «МЕРЗЛАЯ ЗЕМЛЯ» 16+
02.20 Х/ф «РОМОВЫЙ ДНЕВНИК» 16+

ДОМАШНИЙ

06.30, 05.35 По делам несовершеннолетних 16+
07.10, 04.45 Давай разведемся! 16+
08.15, 02.25 Тест на отцовство 16+
10.30, 23.05 Т/с «ПОНЯТЬ. ПРОСТИТЬ» 16+
11.40, 00.05 Т/с «ПОРЧА» 16+
12.45, 01.05 Т/с «ЗНАХАРКА» 16+
13.25, 01.30 Т/с «ВЕРНУ ЛЮБИМОГО» 16+
14.05, 02.00 Т/с «ГОЛОСА УШЕДШИХ ДУШ» 16+
14.40 Х/ф «КОГДА ТЫ МАМА» 16+
19.00 Х/ф «СУББОТНЯЯ ЖЕНА» 16+
04.05 6 кадров 16+

ТВ3

06.00, 05.45 Мультфильмы 0+
06.30 М/ф «Королевские каникулы» 6+
08.00 М/ф «Леди Баг и Супер-Кот» 6+
08.30, 15.00, 18.00, 23.00 Новости 16+
08.40 Т/с «БИМ» 16+
09.45, 10.15, 10.50, 11.20, 12.00, 12.30, 13.00, 13.30, 14.00, 14.30, 15.10 Т/с «ГАДАЛКА» 16+
15.15, 15.45, 16.20, 17.00, 17.30 Т/с «СЛЕПАЯ» 16+
18.10, 19.15, 20.15, 21.15 Сериал Карпов 16+
22.15, 23.10 Х/ф «НАНДОР ФОДОР И ГОВОРЯЩИЙ МАНГУСТ» 16+
00.30 Х/ф «НЕОБЫКНОВЕННЫЕ ПРИКЛЮЧЕНИЯ БАСТЕРА» 16+

МАТЧ-ТВ

06.00, 14.55 Футбол на все времена 12+
06.30 Матч! Парад 16+
07.00, 09.00, 12.55, 15.25 Новости 16+
07.05, 11.35, 15.30, 18.25, 20.30, 23.35 Все на Матч! 12+
09.05, 12.35 Специальный репортаж 12+
09.25 Вопреки всему 12+
10.30 Профессиональный бокс. Дмитрий Бивол против Феликса Валеры. Трансляция из Москвы 16+
13.00 Есть тема! Прямой эфир 16+
14.25 Вид сверху 12+
16.25 Смешанные единоборства. UFC. Камару Усман против Хоакина Бакли. Трансляция из США 16+
18.55 Дзюдо. Чемпионат мира. Прямая трансляция из Венгрии 16+
21.20 Смешанные единоборства. UFC. Алекс Перейра против Халила Раунтри. Трансляция из США 16+
00.30 Д/ф «Валерий Газзаев. Невозможный победитель» 12+
01.35 Что по спорту? Вологда 12+
02.05 Баскетбол 3х3. Международный турнир Sirius Cup. Трансляция из Сириуса 6+

ПЯТЫЙ

05.00, 09.00, 13.00, 17.00 Известия 16+
05.25, 05.40, 06.25, 07.10 Т/с «НОЧНЫЕ ЛАСТОЧКИ» 12+
08.05 Страна советов 16+
08.40 Знание-сила 12+
09.30, 10.20, 11.15, 12.05 Т/с «ВЕЛИКОЛЕПНАЯ ПЯТЕРКА-5» 16+
13.30, 14.20, 15.05, 16.00, 16.45, 17.30, 18.05, 19.00, 19.45, 20.40, 21.25, 02.05, 02.40, 03.15, 03.55 Т/с «СЛЕД» 16+
22.20, 00.30 Т/с «СВОИ-7» 16+
23.05, 01.20 Т/с «СВОИ-4» 16+
00.00 Известия. Итоговый выпуск 16+

РОССИЯ К

06.30 Диалоги о животных 16+
07.20, 02.25 Легенды мирового кино 16+
07.50, 18.05 Ступени цивилизации 16+
08.50, 01.20 Х/ф «ЧЕЛОВЕК В ПРОХОДНОМ ДВОРЕ» 12+
10.00, 12.30, 17.00, 19.30 Новости культуры 16+
10.15 Наблюдатель 16+
11.10, 00.05 XX Век 16+
12.45 Д/ф «Сергей Рахманинов. Концерт с ноты «RE» 16+
13.30 Х/ф «ГОСУДАРСТВЕННАЯ ГРАНИЦА». «МЫ НАШ, МЫ НОВЫЙ...» 16+
15.45 Сати. Нескучная классика... 16+
16.30 Эрмитаж 16+
17.15 Шедевры камерно-инструментальной музыки 16+
19.00 Уроки русского. Чтение. Афанасий Фет 16+
19.45 Главная роль 16+
20.05 Искусственный отбор 16+
20.50 Спокойной ночи, малыши! 0+
21.05 Больше, чем любовь 16+
21.45 Х/ф «КВАРТЕТ ГВАРНЕРИ» 6+
23.00 Д/ф «Забытое ремесло» 16+

СРЕДА, 18 июня

1 КАНАЛ

05.00 Доброе утро 0+
09.00, 12.00, 15.00, 03.00 Новости 16+
09.20 Модный приговор 0+
10.10 Жить здорово! 16+
10.55 АнтиФейк 16+
11.25, 12.15, 17.00, 18.30 Информационный канал 16+
15.15 Давай поженимся! 16+
16.05 Мужское/Женское 16+
18.00 Вечерние новости 16+
19.50 Пусть говорят 16+
21.00 Время 16+
22.00 Т/с «ЧУЖОЙ» 16+
23.00 Большая игра 16+
00.00 Люди Христовы. Наше время 12+
01.20, 03.05 Подкаст.Лаб 16+

РОССИЯ 1

05.00 Утро России 12+
09.00, 11.00, 14.00, 16.30, 20.00, 03.00 Вести 16+
09.30, 11.30, 21.10 Вести. Местное время 16+
09.55 О самом главном 12+
12.00, 18.00 60 минут 12+
14.30, 02.10, 03.30 Т/с «ТАЙНЫ СЛЕДСТВИЯ» 16+
17.00 Малахов 16+
21.30 Т/с «ВСЕ КАК У ЛЮДЕЙ» 16+
23.30 Вечер с Владимиром Соловьевым 12+

НТВ

05.00, 08.25, 10.35 Х/ф «МОРСКИЕ ДЬЯВОЛЫ. СМЕРЧ» 16+
06.30 Утро. Самое лучшее 16+
08.00, 10.00, 13.00, 16.00, 19.00, 23.35 Сегодня 16+
13.25 Чрезвычайное происшествие 16+
14.00 Место встречи 16+
16.45 За гранью 16+
17.50 ДНК 16+
20.00 Х/ф «ДЕЛЬФИН» 16+
22.10, 00.00 Т/с «ТЕМНАЯ ЛОШАДКА» 16+
01.50 Т/с «ПОД НАПРЯЖЕНИЕМ» 16+

РЕН-ТВ

05.00, 18.00, 01.35, 04.30 Самые шокирующие гипотезы 16+
06.00 С бодрым утром! 16+
08.30, 12.30, 16.30, 19.30, 23.00 Новости 16+
09.00 Документальный спецпроект 16+
10.00 Засекреченные списки 16+
11.00 Как устроен мир с Тимофеем Баженовым 16+
12.00, 16.00, 19.00 112 16+
13.00 Загадки человечества 16+
14.00 Невероятно интересные истории 16+
15.00 Д/ф «Легенды и мифы» 16+
17.00, 02.20 Тайны Чапман 16+
20.00 Х/ф «ИНДИАНА ДЖОНС. В ПОИСКАХ УТРАЧЕННОГО КОВЧЕГА» 16+
22.15 Безумные факты 16+

СТС

06.00, 05.25 М/ф «Три кота» 0+
07.00 М/ф «Маша и Медведь» 0+
08.00 Т/с «ПАПИНЫ ДОЧКИ. НОВЫЕ» 12+
09.35 Х/ф «МОЙ ДРУГ ДЕЛЬФИН ЭХО» 12+
11.35 Х/ф «ЛОШАДЬ ЧАРЛИ» 6+
13.20 Х/ф «ПРИНЦ ПУСТЫНИ» 12+
15.40 Т/с «ИВАНОВЫ-ИВАНОВЫ» 16+
17.55, 19.00, 19.30 Т/с «ТРИ ПЛЮС ТРИ» 16+
20.00 Х/ф «БЫВШИЙ В ПОМОЩЬ» 16+
22.00 Х/ф «РУКИ ВВЕРХ!» 16+
00.05 Х/ф «ТУР С ИВАНУШКАМИ» 16+
03.50 Т/с «ВЫЖИТЬ ПОСЛЕ» 16+

ТВЦ

06.00 Настроение 12+
08.15 Доктор И... 16+
08.45 Т/с «АННА-ДЕТЕКТИВЪ-2» 16+
10.40, 04.15 Актерские драмы 16+
11.30, 14.30, 17.50, 22.00 События 16+
11.50 Х/ф «УЛИКИ ИЗ ПРОШЛОГО. ТАЙНА КАРТИНЫ КОРОВИНА» 12+
13.45, 04.55 Мой герой 12+
14.50 Город новостей 16+
15.00, 02.45 Х/ф «СЕЛЬСКИЙ ДЕТЕКТИВ. КРЫЛО ВОРОНА» 12+
16.55 Д/ф «Легенды эстрады» 16+
18.10, 02.35 Петровка, 38 16+
18.20 Х/ф «ТАЙНА «БЕЛОЙ ВОРОНЫ» 12+
22.35 Хватит слухов! 16+
23.05 Хроники московского быта 16+
00.00 События. 25-й час 16+
00.30 Д/ф «Суд истории. Битва за трезвость» 16+
01.10 Знак качества 16+
01.50 Прощание 16+
05.30 Д/ф «Актерские судьбы» 16+

ЗВЕЗДА

05.25, 13.25, 15.05, 17.15, 04.00 Т/с «ЗАСТАВА ЖИЛИНА» 16+
07.00 Сегодня утром 12+
09.00, 13.00, 17.00, 19.00 Новости дня 16+
09.15, 21.00 Открытый эфир 16+
11.00 Х/ф «ПРАВДА ЛЕЙТЕНАНТА КЛИМОВА» 12+
15.00 Военные новости 16+
17.50 Д/ф «Освобождая Родину» 16+
18.50 Специальный репортаж 16+
19.55 По горячим следам 16+
20.10 Д/ф «Секретные материалы» 16+
22.45 Между тем 12+
23.15 Х/ф «ВОЕННО-ПОЛЕВОЙ РОМАН» 16+
01.10 Х/ф «ИЖОРСКИЙ БАТАЛЬОН» 12+
02.50 Д/ф «Часовые памяти. Город воинской славы Волоколамск» 16+
03.40 Д/ф «Москва фронту» 16+

ТНТ

07.00, 06.00 Утро ТНТ 16+
08.00, 09.00, 10.00, 04.15, 05.00, 05.50 Однажды в России 16+
11.00, 11.30, 12.00, 12.30, 13.00, 13.30, 14.00, 14.30, 15.00, 15.30, 16.00, 16.30, 17.00, 17.30, 18.00, 18.30, 21.00, 21.30, 22.00 Т/с «САШАТАНЯ» 16+
19.00, 19.30, 20.00, 20.30 Т/с «ВТОРОЙ БРАК» 16+
22.30 Х/ф «БАНДЫ ПАРИЖА» 16+
00.25 Х/ф «РИДДИК» 16+
02.30 Х/ф «ШУТКИ В СТОРОНУ-2. МИССИЯ В МАЙАМИ» 16+

ДОМАШНИЙ

06.30, 05.20 По делам несовершеннолетних 16+
07.25, 04.30 Давай разведемся! 16+
08.25, 02.25 Тест на отцовство 16+
10.40, 23.05 Т/с «ПОНЯТЬ. ПРОСТИТЬ» 16+
11.45, 00.05 Т/с «ПОРЧА» 16+
12.55, 01.05 Т/с «ЗНАХАРКА» 16+
13.30, 01.30 Т/с «ВЕРНУ ЛЮБИМОГО» 16+
14.05, 02.00 Т/с «ГОЛОСА УШЕДШИХ ДУШ» 16+
14.40 Х/ф «ВРЕМЯ ЖЕНИТЬСЯ» 16+
19.00 Х/ф «БУМЕРАНГ» 16+
04.05 6 кадров 16+

ТВ3

06.00 М/ф «Сила девяти богов» 12+
08.00 М/ф «Леди Баг и Супер-Кот» 6+
08.30, 15.00, 18.00, 23.00 Новости 16+
08.40 Т/с «БИМ» 16+
09.45, 10.15, 10.50, 11.20, 12.00, 12.30, 13.00, 13.30, 14.00, 14.30, 15.10 Т/с «ГАДАЛКА» 16+
15.15, 15.45, 16.20, 17.00, 17.30 Т/с «СЛЕПАЯ» 16+
18.10, 19.15, 20.15, 21.15 Сериал Карпов 16+
22.15, 23.10 Х/ф «СОЗДАТЕЛЬ ИГР» 16+
00.45, 01.30, 02.15, 03.00, 03.45, 04.30 Т/с «ПАСЕЧНИК» 16+
05.15 Мультфильмы 0+

МАТЧ-ТВ

06.00 Футбол на все времена 12+
06.30 Что за спорт? Экстрим 12+
07.00, 09.00, 12.55 Новости 16+
07.05, 11.35, 16.15, 18.25, 20.30, 23.35 Все на Матч! 12+
09.05, 12.35 Специальный репортаж 12+
09.25 Вопреки всему 12+
10.30 Профессиональный бокс. Марко Антонио Баррера против Эрика Моралеса. Трансляция из США 16+
13.00 Есть тема! Прямой эфир 16+
14.25, 16.40 Художественная гимнастика. Альфа-Банк Кубок сильнейших. Прямая трансляция из Сириуса 16+
18.55 Дзюдо. Чемпионат мира. Прямая трансляция из Венгрии 16+
21.20 Смешанные единоборства. UFC. Азамат Бекоев против Закари Риса. Трансляция из США 16+
00.30 Д/ф «Ярцев. Вечное сияние» 12+
01.35 Что по спорту? Петрозаводск 12+
02.05 Баскетбол 3х3. Международный турнир Sirius Cup. Трансляция из Сириуса 6+
03.55 Новости 0+
04.00 Бокс. Кубок Победы. 1/2 финала. Трансляция из Саранска 16+

ПЯТЫЙ

05.00, 09.00, 13.00, 17.00 Известия 16+
05.25, 06.10, 07.00, 07.55, 04.30 Т/с «СНАЙПЕРЫ» 16+
09.30, 10.20, 11.15, 12.05 Т/с «ВЕЛИКОЛЕПНАЯ ПЯТЕРКА-5» 16+
13.30, 14.20, 15.10, 16.00, 16.50, 17.30, 18.05, 19.00, 19.50, 20.40, 21.25, 02.05, 02.40, 03.20, 03.55 Т/с «СЛЕД» 16+
22.20, 00.30 Т/с «СВОИ-7» 16+
23.05, 01.20 Т/с «СВОИ-4» 16+
00.00 Известия. Итоговый выпуск 16+

РОССИЯ К

06.30 Диалоги о животных 16+
07.20, 02.25 Легенды мирового кино 16+
07.50, 18.05 Ступени цивилизации 16+
08.50, 01.20 Х/ф «ЧЕЛОВЕК В ПРОХОДНОМ ДВОРЕ» 12+
10.00, 12.30, 17.00, 19.30 Новости культуры 16+
10.15 Наблюдатель 16+
11.10, 00.05 XX Век 16+
12.45 Д/ф «Музыка мира и войны». «Пограничная полоса» 16+
13.30 Х/ф «ГОСУДАРСТВЕННАЯ ГРАНИЦА». «МИРНОЕ ЛЕТО 21-ГО ГОДА» 16+
15.45 Больше, чем любовь 16+
16.30 Библейский сюжет 16+
17.15 Шедевры камерно-инструментальной музыки 16+
19.00 Уроки русского. Чтение. Геннадий Калашников 16+
19.45 Главная роль 16+
20.05 Линия жизни 16+
21.00 Х/ф «ДЕРСУ УЗАЛА» 0+
23.20 Уроки режиссуры. «Дорогая Моховая» 16+

Читайте новости первыми
на сайте www.pobeda-aksay.ru
и в наших группах соцсетей

Отец – должность почетная

У РИНАЛЬДО ХРИСТОЕВИЧА МАНЕЛИДИ – ЧЕТВЕРО СЫНОВЕЙ

15 ИЮНЯ – ДЕНЬ ОТЦА

КСЕНИЯ ХОРОШИХ

Начальник ОМВД России по Аксайскому району рассказал корреспонденту «Победы» о том, как воспитывает своих парней.

Служба в полиции, как известно, сопряжена с определенными рисками и подразумевает ненормированный график работы. Вместе с тем, она предполагает, что в правоохранительных органах служат люди, обладающие определенным наборов качеств – мужеством, силой, смелостью, высокой работоспособностью. Им есть что передать своим сыновьям, они понимают, каким он должен быть, настоящий мужчина.

Ринальдо Христоевич, у вас четверо сыновей, вы знаете, как их нужно воспитать? – спросили мы первым делом у подполковника полиции.

– Да. В первую очередь, необходимо привить им любовь к Родине, научить любить родных, близких, уважать старших, нести ответственность за поступки, уметь поддержать человека в трудную минуту. Учить, прежде всего, нужно личным примером. Необходимо помочь сыновьям выбрать профессию по душе, чтобы они могли приносить пользу своей стране. Я надеюсь, что те усилия, которые я, как отец, прикладываю для воспитания детей, дадут результат, и они будут достойно носить нашу греческую фамилию.

Когда у вас появился первенец?

– Христо появился на свет 1 апреля 2010 года в Великий четверг. Мы тогда жили в Каневском районе Краснодарского края. Мы назвали его в честь моего отца. Ему исполнилось 15 лет. Это скромный, умный парень, который увлекается компьютерами и проявляет интерес к истории и культуре Греции. В 2013 году на свет появился наш Георгий, названный в честь отца жены. Помню, как мы с моей мамой до четырех утра стояли под окнами роддома, ждали, когда он родится. Он у нас активный, хорошо учится, занимается рукопашным боем. Когда он был маленьким, все время хотел быть рядом со мной. Третий сын, Платон, родился в конце 2017 года там же, в Каневском районе. Мне понравилось это имя, к тому же мы все знаем, что в Древней Греции жил философ Платон. Получилась такая вот связь со своим народом. Этот мальчишка оказался еще активнее и неусидчивее. Платон у нас мудрый не по годам. Его рассуждения часто удивляют. Мое отцовское сердце радуется, когда он говорит бабушке: «Я не хочу, чтобы ты болела, буду за тобой ухаживать». Платон лидер по характеру, умеет за себя постоять и говорит, что хочет стать полицейским. Вместе с Георгием он занимается рукопашным боем.

Р.Х. Манелиди с сыновьями.
/ ФОТО из личного архива Р.Х. Манелиди

Наш младший сын Роберт родился в феврале 2022 года. Это невероятно подвижный ребенок, он даст фору старшим братьям, они не успевают за его скоростью. Как-то мы пошли с ним на прогулку по Аксаю, прошли довольно большое расстояние и зашли на стадион. Он часа полтора бегал по беговой дорожке со взрослыми, а потом еще гулял по городу. Он любит шалить, ему все нужно посмотреть и проверить. Уже ни один раз мы приклеивали оторванные обои. Когда Роберт подрастет, мы отведем его на тренировки, чтобы его энергия была направлена в нужное русло. Все четыре сына абсолютно разные и внешне, и по характеру.

Спорт – неотъемлемая часть жизни ваших сыновей. Вы можете погонять с мальчишками мяч во дворе?

– К сожалению, свободного времени у меня не так много, я провожу на службе и выходные дни тоже. Начальник отдела – должность ответственная. Но когда получается выкроить часдругой, обязательно играем и в футбол, и в волейбол, и в баскетбол. Я сам в детстве занимался борьбой, боксом. Мой день был расписан, тренировки были утром и вечером. Мой отец всю жизнь увлекается спортом, у него мини-спортзал дома, где сыновья могут позаниматься. Он любит проводить с ними время. Мы любим устраивать с детьми и племянниками военную игру – гидробол. У нас есть орбизные автоматы, которые стреляют гидрогелевыми шариками. Когда мы все собираемся в родительском доме, получается довольно большая компания, мы весело и активно проводим время.

Ринальдо Христоевич, у вас с сыновьями есть одно общее хобби на всех?

Роберт с отцом.

– Нам нравится вместе рыбачить. Я научил сыновей ловить на спиннинг блесной. Мы выезжаем на берег водоема с палаткой, ночуем, удим рыбу, катаемся на лодке, купаемся, ведем мужские разговоры. Беру парней с собой на охоту. Когда Христо был маленьким, мы прошли с ним восемь километров в поисках живности. Конечно, никого не убили, я рассказывал ему об особенностях этого ремесла, делился секретами. Недавно Роберт принес мне сумку с рыбацкими снастями, и попросил поехать на рыбалку. Пока он еще не готов к этому, подрастет, тогда будем выезжать вместе.

Мы любим вместе с сыновьями готовить. В основном это мангал, казан. Варим плов, уху, жарим шашлыки. Мы увлекаемся съемкой и монтажом видео. Еще одно общее увлечение – посещение исторических мест. Мы были в Народном военно-историческом музее Великой Отечественной войны «Самбекские - высоты». Мальчишкам очень понравилось. Я сам увлекаюсь историей, много читал, сейчас слушаю подкасты, мне интересны исторические процессы, причины их возникновения, последствия, этапы развития того или иного государства.

Я люблю путешествовать, меня каждый раз поражает красота России. У нас неповторимая природа, уникальная архитектура. В прошлом году мы отправились в поездку с Христо, Георгием, мамой и женой в Карелию. Я давно мечтал там побывать. Красота лесов и озер восхищает. Я был постоянно за рулем и не чувствовал усталости, мне было интересно, хотелось все запечатлеть и сохранить на память. Конечно, мы покатались на лодке по озеру, поймали щуку, окуня, увидели шедевры деревянного зодчества. Из Карелии мы отправились в Санкт-Петербург, познакомились с его историей и архитектурой, посмотрели на развод мостов. Из северной столицы мы отправились в Липецк, где я когда-то служил в Следственном комитете при прокуратуре РФ по Липецкой области, и вернулись домой. В общей сложности мы проехали 5200 км. Я хочу, чтобы сыновья, как и я, восхищались красотой страны, знали ее историю.

Платон уже определился с профессией, Христо и Георгий уже представляют, кем хотят стать?

– Пока не определились. Я каждого из них приводил на работу, проводил экскурсию по отделу, знакомил с особенностями службы. Мы много разговариваем о том, что необходимо учиться, развиваться, стремиться к чему-то. Школа – это ведь тоже большой опыт, если ты сможешь освоить программу, достичь успеха на этом поприще, то сможешь пойти дальше, окончить вуз, реализоваться в профессии. Я буду рядом, поддерживать, помогать, но не выбирать за них.

Одно хобби – на всех!

Путешествуем вместе по Карелии. / ФОТО из личного архива Р.Х. Манелиди

«Наш папа – самый лучший».
/ ФОТО из личного архива Р.Х. Манелиди

Читайте новости первыми
на сайте www.pobeda-aksay.ru
и в наших группах соцсетей

НАЦИОНАЛЬНЫЕ ПРОЕКТЫ РОССИИ

МОЛОДЕЖЬ И ДЕТИ

Новые горизонты для юных аксайчан

КАЖДОМУ НАЙДЕТСЯ ЗАНЯТИЕ ПО ДУШЕ В ЦЕНТРЕ ТВОРЧЕСТВА ДЕТЕЙ И МОЛОДЕЖИ

ОЛЬГА БЛОТНИЦКАЯ

Второго июня Центр творчества детей и молодежи Аксайского района распахнул свои двери для юных аксайчан, собравшихся на летнюю творческую площадку, которая обещает быть насыщенной и увлекательной.

Муниципальный этап конкурса «Безопасное колесо».

● **Выступление воспитанников Центра.** ● **Мастер-класс на выставке-ярмарке «Благодать».**

Программа, разработанная для участников, включает в себя разнообразные направления: творчество, танцы, театральное мастерство и множество других интересных мероприятий. Каждый день будет наполнен возможностями для самовыражения и реализации креативных идей.

Первый день площадки был посвящен Дню защиты детей, что добавило особую значимость мероприятию. Открытие прошло в торжественной обстановке, директор Центра творчества С.Е. Карпенко произнесла вдохновляющую речь, подчеркнув важность развития творческих способностей у детей. Пожелала ребятам раскрыть свои таланты, не бояться экспериментировать и находить свое предназначение в мире искусства:

– Каждый из вас уникален, и ваше творчество способно зажечь сердца тех, кто вас окружает. Уверена, эта площадка станет местом, где вы сможете не только научиться чему-то, но и познакомиться с друзьями, разделяющими ваши увлечения!

В первый же день ребят ждал сладкий сюрприз, вкусное мороженое от компании «Айс-Дон», которая любезно предоставила угощение для всех участников.

В этом году на летней площадке будут работать юные вожатые из разных школ Аксая – поддерживать ребят на каждом этапе, вдохновлять на творчество, помогать раскрывать потенциал. Участников ждут мастер-классы от педагогов, разнообразные подвижные игры и конкурсы, которые позволят не только поработать над навыками, но и создать дружескую атмосферу.

Летняя творческая площадка в Центре творчества – это не просто место для занятий. Это пространство, где каждый ребенок может почувствовать себя важной частью сообщества, открыть новые возможности для самовыражения и насладиться временем, проведенным с единомышленниками. И это лишь одно из множества направлений работы Центра, где в течение теплого сезона дети могут погрузиться в мир творчества, искусства и новых открытий.

Но весь Центр в целом – это пространство, где круглый год кипит творческая жизнь, где каждый ребенок может почувствовать себя важной частью большого коллектива, открыть безграничные возможности для самовыражения и провести время в компании единомышленников, разделяющих его увлечения и интересы.

О высоком уровне подготовки воспитанников Центра и их творческом потенциале знают и за пределами Аксайского района. Недавнее приглашение принять участие в открытии уникальной выставки «Благодать» в «ДонЭкспоцентре» – яркое тому подтверждение.

Это было не просто участие в мероприятии – наши юные артисты стали настоящими хедлайнерами торжественного открытия творческой программы выставки. Они порадовали зрителей танцами, наполненными глубоким смыслом и патриотической энергией. Танец «Наследники Победы», подготовленный детским объединением «Калинка» под руководством педагога О.А. Сеньковой, стал трогательным напоминанием о героизме и мужестве наших предков. Это выступление было наполнено яркими эмоциями и искренностью, что заставило зрителей сопереживать и гордиться своим наследием.

Не менее захватывающим стал танец на батутах «Катюша», который был представлен детским объединением «Детский Джампинг» под руководством педагога Г.Н. Менчиковой. Батутные элементы, синхронность и энергия выступающих создали атмосферу праздника и радости, заставив зрителей восторгаться мастерством юных танцоров.

Кроме того, в рамках выставки прошел увлекательный мастер-класс «Закладываем мечты» под руководством молодого и талантливого педагога-организатора Л.Ю. Саркисян. Все желающие смогли научиться создавать уникальные закладки для книг, используя сухие листья и цветы. Это занятие не только позволило развить творческие способности участников, но и подарило им возможность унести с собой частичку природы и собственные мечты, закладывая их в страницы книг.

Выставка-ярмарка «Благодать» стала площадкой, где творчество, культура и вдохновение объединились, оставив теплые воспоминания в сердцах всех участников и зрителей.

Чтобы узнать больше о том, как формируется такой высокий уровень мастерства воспитанников и какие принципы лежат в основе работы Центра творчества детей и молодежи Аксайского района, мы поговорили с его директором С.Е. Карпенко.

Софья Евгеньевна, для начала расскажите, как вы ощущаете себя в роли руково-

В день открытия летней площадки было весело!

Читайте новости первыми
на сайте www.pobeda-aksay.ru
и в наших группах соцсетей

Директор Центра творчества детей и молодежи Аксайского района С.Е. Карпенко.

дителя такого уникального учреждения? Вы ведь не так давно возглавили Центр творчества?

– Знаете, это удивительное чувство – продолжать историю, которая началась еще в 1968 году! Каждый день я чувствую ответственность перед теми, кто создавал наш Центр, и перед теми, кто приходит к нам сегодня.

Интересно, как менялся Центр за эти годы?

– Это было удивительное путешествие! Каждый директор оставлял свой след, и сейчас мы видим результат этой преемственности. Особенно радует, что Центр остается верен своим традициям, при этом постоянно развивается.

Что для вас важнее – сохранить традиции или внедрять новое?

– Знаете, это как в семье – нужно уважать прошлое, но жить настоящим и думать о будущем. Мы бережно храним то лучшее, что было создано до нас, но не боимся экспериментировать и идти в ногу со временем.

Расскажите о самых популярных направлениях.

– У нас каждый найдет занятие по душе! От традиционных танцев до современных технологий. Особенно горжусь тем, что все наши программы абсолютно бесплатны – мы хотим, чтобы каждый ребенок имел возможность развиваться. Мы открыли курс по управлению дронами – дети в восторге! Уже в этом году планируем добавить шахматы, театральное мастерство, английский язык и фотокружок.

А как вы определяете, какие направления развивать?

– Внимательно следим за интересами детей, изучаем современные тенденции. Но главное – мы создаем среду, где каждый ребенок может найти себя.

Кстати, о современных тенденциях. Ваш Центр уже много лет является организатором муниципального этапа конкурса-фестиваля юных инспекторов движения «Безопасное колесо». Как вы считаете, почему это мероприятие до сих пор остается актуальным и востребованным?

– Отличный вопрос! Этот конкурс действительно стал настоящей традицией нашего Центра. И знаете, почему он не теряет своей актуальности? Потому что безопасность на дорогах – это вечная тема, которая всегда будет важна для подрастающего поколения. С каждым годом мы адаптируем конкурс под современные реалии, добавляем новые элементы, но его основная цель – научить детей правилам дорожного движения и безопасному поведению на дорогах – остается неизменной.

Как проходит подготовка к конкурсу?

– Команды начинают готовиться задолго до самого мероприятия. Дети изучают правила дорожного движения, участвуют в тренировках и проходят специальные тесты. Это помогает им не только усвоить теорию, но и приобрести практические навыки, такие как оказание первой помощи и знание сигналов светофора.

Кто непосредственно занимается организацией конкурса?

– В этом году у нас сформировался новый молодой коллектив. Наш педагог-организатор Х.Н. Мягкосердова впервые занималась организацией всех станций, и ее свежий подход добавил новизны в наше мероприятие. Основная работа по организации лежит на плечах заместителя директора по организационно-массовой работе Г.Н. Менчиковой, под чьим контролем проходят все этапы подготовки.

Мы с гордостью отмечаем, что наши лучшие команды – отряд ЮИД «Клаксон» из школы поселка Реконструктор и отряд «ЗУМ» из школы № 4 – показали свои знания и навыки на областном уровне.

А расскажите, пожалуйста, как в вашем Центре развивается экологическое направление? Ведь это тоже одна из традиционных и важных составляющих вашей работы.

– Действительно, экологическое направление – одно из приоритетных в нашей работе. Мы активно сотрудничаем с образовательными учреждениями района и проводим различные конкурсы и мероприятия, посвященные защите окружающей среды. Это помогает формировать у молодежи активную позицию по охране природы.

Поделитесь, пожалуйста, яркими примерами ваших экологических проектов.

– Наша команда приняла участие в 11-м областном слете юных экологов, который прошел в СОК «Ромашка» в Неклиновском районе в конце апреля. Особенно запомнился показ экологической моды «ЭкоМода: вторая жизнь отходов», где ребята из Октябрьской школы представили костюм «Пчелы Плотника» из переработанных материалов: пакетов для мусора, воздушных шаров и старых CD-дисков. Это было не просто шоу, а настоящее вдохновение для всех участников на креативные решения в области моды!

Какие еще активности были на слете?

– Программа была очень насыщенной. Учащиеся посетили экоплощадки, где им представилась возможность пообщаться с представителями заповедников Ростовской области, а также принять участие в создании видеоролика о краснокнижных животных региона. Это взаимодействие способствовало не только углублению знаний о биоразнообразии, но и развитию у школьников навыков работы в команде и критического мышления. Состоялась вдохновляющая встреча с учеными, работающими в сфере экологии. И это была уникальная возможность задать вопросы, узнать о современных научных исследованиях и обсудить актуальные проблемы защиты окружающей среды.

За время слета ребята получили новые знания, наполнились эмоциями и вдохновением, что, уверена, повлияет на их дальнейшую экологическую активность. От всей души команда юных экологов Аксайского района благодарит организаторов слета за возможность провести незабываемые выходные в интересной компании единомышленников.

Какие результаты вы видите от такой работы?

– Главное – это формирование у детей экологического мышления и активной жизненной позиции. Наши участники не просто получают знания, но и становятся частью сообщества, готового действовать во имя будущего нашей планеты. Такие мероприятия вдохновляют детей на новые экологические проекты и инициативы.

Что для вас самое важное в работе Центра?

– Видеть, как раскрываются таланты наших детей, как они растут и развиваются. Каждый успех наших воспитанников – это и наш успех.

Мой совет родителям: приводите детей к нам! Здесь они не только развивают таланты, но и находят друзей, учатся работать в команде, становятся увереннее в себе. Мы продолжим творить, развиваться и открывать новые горизонты вместе с вашими-нашими талантливыми детьми! Вдохновение и успех – вот что мы стремимся привнести в жизнь каждого нашего юного артиста и исследователя!

К сказанному остается лишь добавить, Центр творчества детей и молодежи Аксайского района – действительно, место, где каждый ребенок может найти свой путь к успеху и саморазвитию. Коллектив под руководством директора С.Е. Карпенко продолжает радовать своим профессиональным подходом, новыми идеями и безграничным энтузиазмом, предоставляя детям возможность не только развиваться, но и наслаждаться процессом обучения и творчества.

Педагог Центра Е.В. Письменская научила ребят делать открытки ко Дню защитника Отечества.

Художественное и экологическое направления деятельности Центра творчества детей и молодежи Аксайского района.

/ ВСЕ ФОТО из архива МБУ ДО ЦТДМ АР

Читайте новости первыми
на сайте www.pobeda-aksay.ru
и в наших группах соцсетей

Проекты для экопарка

БЛАГОУСТРОЙСТВО

МИЛА БЕЛОВА

Делегация города Аксая под руководством главы администрации города Аксая Е.Н. Камафарина посетила Донской государственный технический университет.

Администрация города Аксая заключила договор на сотрудничество по развитию Мухиной балки с ДГТУ. Выпускники факультета архитектуры представили свои дипломные проекты по благоустройству Мухиной балки.

На встрече присутствовали декан факультета Школы архитектуры, дизайна и искусств И.Л. Вяликов и заведующий кафедрой «Архитектура» Е.В. Пименова.

Студенты в своих проектах учитывали уже существующую инфраструктуру экопарка и предлагали архитектурные элементы из экологичных материалов.

– Мы познакомились с проектами, увидели идеи, которые можно будет реализовать. В дальнейшем продолжим сотрудничество с университетом, – отметил Евгений Николаевич.

На встрече присутствовали волонтеры Мухиной балки, они также ознакомились с идеями и будут участвовать в выборе проектов для реализации.

Планируется отбор лучших проектов, после чего благоустройство будет запланировано на следующий год.

/ ФОТО Людмилы Бороухиной

Герои Отечества

ЧИСЛО ГЕРОЕВ СОВЕТСКОГО СОЮЗА, ПОЛУЧИВШИХ ЭТО ЗВАНИЕ ЗА ПОДВИГИ В ГОДЫ ВЕЛИКОЙ ОТЕЧЕСТВЕННОЙ ВОЙНЫ, – 11 739 ЧЕЛОВЕК

ВЫСТАВКА

Многовековая история нашей страны знает много исторических событий, когда само существование нашей нации могло оборваться. Татаро-монгольское иго (1236), Смута (1605-1612), Отечественная война (1812), Великая Отечественная война (1941 – 1945).

Фрагмент выставки «Герои Отечества». / ФОТО В.С. Багаевского

9 мая 2025 года наша страна отметила 80-ю годовщину Победы в Великой Отечественной войне. Это священная дата символизирует благодарность, мужество, стойкость и единство народа перед лицом смертельной угрозы.

День Победы – это не просто праздник, это день скорби и памяти о тех, кто отдал свою жизнь за свободу и мирное небо над головой. Война стала тяжелым испытанием для Советского народа. 27 миллионов жизней – такова страшная цена, которую мы заплатили за освобождение Родины и Европы от нацизма. Великая Отечественная война оставила страшный и глубокий след в истории каждой семьи, каждого города и деревни. Но несмотря на все лишения, наш народ проявил невероятную самоотверженность и выстоял. Победа ковалась не только на фронте.

Труженики тыла, женщины, дети, старики работали сутками на заводах, в полях, рыли окопы, спасали раненых. Все они внесли свой вклад в общую Победу. Подвиг этих людей, пропитанный кровью и слезами, навсегда останется в памяти человечества как пример мужества, стойкости и самопожертвования.

Число Героев Советского Союза, получивших это звание за подвиги в годы Великой Отечественной войны, – 11 739 человек. Звание это было присвоено посмертно 3 051, из них 82 человека были лишены звания в дальнейшем по решению суда. 107 героев были удостоены этого звания дважды (семеро – посмертно), трое – трижды: маршал Семен Буденный (все награждения произошли после войны), подполковник Александр Покрышкин и майор Иван Кожедуб. И лишь один маршал Георгий Жуков – стал четырежды Героем Советского Союза, причем одну награду он заслужил еще до Великой Отечественной войны, а в четвертый раз получил ее в 1956 году.

Среди удостоенных звания Героя Советского Союза в годы Великой Отечественной войны были представители всех родов и видов войск в званиях от рядового до маршала. И каждый род войск – будь то пехотинцы, летчики или моряки, гордятся первыми сослуживцами, получившими высшее почетное звание.

И в наши дни солдатам русской армии приходится отстаивать историческую память, что бы подвиг наших предков никогда не ушел в забытье. Боевые действия в Афганистане 1979-1989 гг., вооруженный конфликт между афганскими правительственными и союзными советскими войсками, стремившимися сохранить в Афганистане прокоммунистический режим с одной стороны. И мусульманским афганским сопротивлением – с другой.

Всего участие в боевых действиях приняли 546 255 советских солдат и офицеров. 71 воин стал Героем Советского Союза. В этой войне погибло более 15 тысяч солдат, 35 тысяч было ранено, более 300 пропало без вести. Афганская война стала трагическим эпизодом в истории СССР и затронула многие семьи.

Чеченский вооруженный конфликт 1994 – 1996 годах (первая чеченская война) – военные действия между российскими федеральными войсками (силами) и вооруженными формированиями Чеченской Республики Ичкерии, созданными в нарушение законодательства РФ. С 1999 – 2009 года (вторая чеченская война) началась чеченская военная кампания, которая получила название контртеррористической операции на Северном Кавказе.

В ходе двух чеченских войн погибли 11 тысяч военных, около 26 тысячи получили ранения. Всего за время чеченских кампаний звание Героя Российской Федерации получили 480 солдат и офицеров.

Сирийская специальная военная операция Вооруженных сил Российской Федерации против вооруженных формирований международных террористических организаций, которая длилась с 2015 по 2017 года.

Военная операция России в Сирийской Арабской Республике имеет важное стратегическое и военное значение, связанное с поддержанием мирной обстановки на Ближнем Востоке и борьбой с международным терроризмом. В ходе Сирийской военной операции погибли 118 военных. За эту кампанию звание Героя России были удостоены шесть человек.

Специальная военная операция (СВО) – боевые действия Вооруженных Сил России на территории Украины, ДНР и ЛНР, Запорожской и Херсонской областях, начавшиеся 24 февраля 2022 года и продолжающиеся по настоящее время, с целью защиты жителей от непрекращающейся с 2014 года агрессии со стороны киевского режима, демилитаризации и денацификации Украины, купирование военных угроз Российской Федерации со стороны военно-политического блока НАТО.

Смелость и отвага, доблесть и храбрость – качества, свойственные солдатам нашей страны. Во всех сражениях российские воины проявляют себя как настоящие герои и не жалеют своих жизней ради мирного неба над головой.

Мы должны не забывать и прославлять подвиги наших соотечественников.

В Старочеркасском музее-заповеднике в атаманском дворце открылась новая выставка «Герои Отечества». Она посвящена истории военных конфликтов второй половины XX и начала XXI века.

На выставке представлены личные вещи, форма, награды и плакаты войн второй половины XX и начала XXI века. Приглашаем посетить Старочеркасский музей-заповедник.

Н.О. Хандова, старший научный сотрудник Старочеркасского музея-заповедника

Читайте новости первыми
на сайте www.pobeda-aksay.ru
и в наших группах соцсетей

TV-программа с 16 по 22 июня

ЧЕТВЕРГ, 19 июня

1 КАНАЛ

05.00 Доброе утро 0+
09.00, 12.00, 15.00, 03.00 Новости 16+
09.20 Модный приговор 0+
10.10 Жить здорово! 16+
10.55 АнтиФейк 16+
11.25, 12.15, 17.00, 18.30 Информационный канал 16+
15.15 Давай поженимся! 16+
16.05 Мужское/Женское 16+
18.00 Вечерние новости 16+
19.50 Пусть говорят 16+
21.00 Время 16+
22.00 Т/с «ЧУЖОЙ» 16+
23.00 Большая игра 16+
00.10, 03.05 Подкаст.Лаб 16+

РОССИЯ 1

05.00 Утро России 12+
09.00, 11.00, 14.00, 16.30, 20.00, 03.00 Вести 16+
09.30, 11.30, 21.10 Вести. Местное время 16+
09.55 О самом главном 12+
12.00, 18.00 60 минут 12+
14.30, 02.10, 03.30 Т/с «ТАЙНЫ СЛЕДСТВИЯ» 16+
17.00 Малахов 16+
21.30 Т/с «ВСЕ КАК У ЛЮДЕЙ» 16+
23.30 Вечер с Владимиром Соловьевым 12+

НТВ

05.00, 08.25, 10.35 Х/ф «МОРСКИЕ ДЬЯВОЛЫ. СМЕРЧ» 16+
06.30 Утро. Самое лучшее 16+
08.00, 10.00, 13.00, 16.00, 19.00, 23.35 Сегодня 16+
13.25 Чрезвычайное происшествие 16+
14.00 Место встречи 16+
16.45 За гранью 16+
17.50 ДНК 16+
20.00 Х/ф «ДЕЛЬФИН» 16+
22.10, 00.15 Т/с «ТЕМНАЯ ЛОШАДКА» 16+
00.00 Поздняков 16+
02.00 Т/с «ПОД НАПРЯЖЕНИЕМ» 16+

РЕН-ТВ

05.00, 18.00, 01.25, 04.25 Самые шокирующие гипотезы 16+
06.00 С бодрым утром! 16+
08.30, 12.30, 16.30, 19.30, 23.00 Новости 16+
09.00 Документальный спецпроект 16+
10.00 Засекреченные списки 16+
11.00 Как устроен мир с Тимофеем Баженовым 16+
12.00, 16.00, 19.00 112 16+
13.00 Купи-продай 16+
14.00 Невероятно интересные истории 16+
15.00 Неизвестная история 16+
17.00, 02.10 Тайны Чапман 16+
20.00 Х/ф «ИНДИАНА ДЖОНС И ХРАМ СУДЬБЫ» 16+
22.20 Момент в истории 16+
23.30 Х/ф «16 КВАРТАЛОВ» 16+

СТС

06.00, 04.45 М/ф «Три кота» 0+
07.00 М/ф «Маша и Медведь» 0+
08.05 Т/с «ПАПИНЫ ДОЧКИ. НОВЫЕ» 12+
09.40 Х/ф «МОДНАЯ ШТУЧКА» 12+
11.55 Х/ф «ПАТРИК» 12+
13.50 Х/ф «ВРЕМЕННО БЕРЕМЕННА» 16+
15.40 Т/с «ИВАНОВЫ-ИВАНОВЫ» 12+
17.55, 19.00, 19.30 Т/с «ТРИ ПЛЮС ТРИ» 16+
20.00 Х/ф «МОЯ ПИРАТСКАЯ СВАДЬБА» 16+
22.00 Х/ф «ПЛЮС ОДИН» 16+
01.45 Х/ф «РУКИ ПРОЧЬ ОТ МОЕГО ПАПЫ!» 6+
03.15 Т/с «СЕМЕЙКА» 16+

ТВЦ

06.00 Настроение 12+
08.20 Доктор И... 16+
08.50 Т/с «АННА-ДЕТЕКТИВЪ-2» 16+
10.40, 23.05, 04.15 Актерские драмы 16+
11.30, 14.30, 17.50, 22.00 События 16+
11.50 Х/ф «УЛИКИ ИЗ ПРОШЛОГО. ТАЙНА КАРТИНЫ КОРОВИНА» 12+
13.45, 04.55 Мой герой 12+
14.50 Город новостей 16+
15.00, 02.45 Х/ф «СЕЛЬСКИЙ ДЕТЕКТИВ. АКТРИСА» 12+
16.55 Д/ф «Легенды эстрады» 16+
18.10, 02.30 Петровка, 38 16+
18.20 Х/ф «И ТЫ УВИДИШЬ СВЕТ» 16+
22.35 10 самых... 16+
00.00 События. 25-й час 16+
00.30 Д/ф «Настоящий детектив. Состав преступления» 16+
01.10 Д/ф «Дорогие товарищи. Опасная лотерея» 16+
01.50 Д/ф «90-е» 16+
05.30 Москва резиновая 16+

ЗВЕЗДА

05.25 Т/с «ЗАСТАВА ЖИЛИНА» 16+
07.00 Сегодня утром 12+
09.00, 13.00, 17.00, 19.00 Новости дня 16+
09.15, 21.00 Открытый эфир 16+
11.00 Х/ф «СИЦИЛИАНСКАЯ ЗАЩИТА» 12+
13.25, 15.05, 17.15 Т/с «ЖАЖДА» 16+
15.00 Военные новости 16+
17.50 Д/ф «Освобождая Родину» 16+
18.50 Специальный репортаж 16+
19.55 По горячим следам 16+
20.10 Код доступа 12+
22.45 Между тем 12+
23.15 Х/ф «ВТОРЖЕНИЕ» 12+
01.10 Х/ф «ПРО ПЕТРА И ПАВЛА» 16+
02.50 Х/ф «ВОЕННО-ПОЛЕВОЙ РОМАН» 16+
04.20 Д/ф «Подпольщики» 16+

ТНТ

07.00, 06.00 Утро ТНТ 16+
08.00, 09.00, 10.00, 04.10, 04.55, 05.40 Однажды в России 16+
11.00, 11.30, 12.00, 12.30, 13.00, 13.30, 14.00, 14.30, 15.00, 15.30, 16.00, 16.30, 17.00, 17.30, 18.00, 18.30, 21.00, 21.30, 22.00 Т/с «САШАТАНЯ» 16+
19.00, 19.30, 20.00, 20.30 Т/с «ВТОРОЙ БРАК» 16+
22.30 Х/ф «УЛЬТРААМЕРИКАНЦЫ» 16+
00.20 Х/ф «СЕМЬ ПСИХОПАТОВ» 16+

ДОМАШНИЙ

06.30, 05.25 По делам несовершеннолетних 16+
07.10, 04.35 Давай разведемся! 16+
08.15, 02.20 Тест на отцовство 16+
10.30, 23.00 Т/с «ПОНЯТЬ. ПРОСТИТЬ» 16+
11.40, 00.00 Т/с «ПОРЧА» 16+
12.45, 01.00 Т/с «ЗНАХАРКА» 16+
13.25, 01.25 Т/с «ВЕРНУ ЛЮБИМОГО» 16+
14.05, 01.55 Т/с «ГОЛОСА УШЕДШИХ ДУШ» 16+
14.40 Х/ф «ЕЩЕ ОДНА ПОПЫТКА ПОЛЮБИТЬ» 16+
19.00 Х/ф «КРЕСТЕЦКАЯ ВЫШИВКА» 16+
04.00 6 кадров 16+

ТВ3

06.00, 05.45 Мультфильмы 0+
08.00 М/ф «Леди Баг и Супер-Кот» 6+
08.30, 15.00, 18.00, 23.00 Новости 16+
08.40 Т/с «БИМ» 16+
09.45, 10.15, 10.50, 11.20, 12.00, 12.30, 13.00, 13.30, 14.00, 14.30, 15.10 Т/с «ГАДАЛКА» 16+
15.15, 15.45, 16.20, 17.00, 17.30 Т/с «СЛЕПАЯ» 16+
18.10, 19.15, 20.15, 21.15 Сериал Карпов 16+
22.15, 23.10 Х/ф «ИГРА В ПРЯТКИ» 16+
02.00, 02.45, 03.30, 04.15, 05.00 Т/с «ПАСЕЧНИК» 16+

МАТЧ-ТВ

06.00, 14.55 Футбол на все времена 12+
06.30 Вид сверху 12+
07.00, 09.00, 12.55 Новости 16+
07.05, 11.35, 18.25, 20.30, 23.35 Все на Матч! 12+
09.05, 12.35 Специальный репортаж 12+
09.25 Вопреки всему 12+
10.30 Смешанные единоборства. UFC. Гловер Тейшейра против Джамала Хилла. Трансляция из Бразилии 16+
13.00 Есть тема! Прямой эфир 16+
14.25 Автоспорт. G-Drive Российская серия кольцевых гонок. Игора Драйв 6+
15.25 Прыжки в воду. Чемпионат России. Прямая трансляция из Екатеринбурга 16+
16.25 Боулинг. BetBoom Кубок КЛБ. Протур. Прямая трансляция из Тюмени 16+
18.55 Дзюдо. Чемпионат мира. Прямая трансляция из Венгрии 16+
21.20 Наши в UFC 16+
00.30 Д/ф «Эпоха Романцева» 12+
01.35 Что по спорту? Чебоксары 12+
02.05 Д/ф «Борис Беккер. Игрок с большой буквы» 12+
03.55 Новости 0+
04.00 Бокс. Кубок Победы. 1/2 финала. Трансляция из Саранска 16+

ПЯТЫЙ

05.00, 09.00, 13.00, 17.00 Известия 16+
05.25, 05.40, 06.30, 07.25, 04.30 Т/с «СНАЙПЕРЫ» 16+
08.25 Ваше здоровье! 12+
09.30, 10.20, 11.15, 12.05 Т/с «ВЕЛИКОЛЕПНАЯ ПЯТЕРКА-5» 16+
13.30, 14.20, 15.10, 16.00, 16.50, 17.30, 18.10, 19.00, 19.45, 20.40, 21.25, 02.00, 02.40, 03.20, 03.55 Т/с «СЛЕД» 16+
22.20, 00.30 Т/с «СВОИ-7» 16+
23.05, 01.15 Т/с «СВОИ-4» 16+
00.00 Известия. Итоговый выпуск 16+

РОССИЯ К

06.30 Диалоги о животных 16+
07.20, 02.25 Легенды мирового кино 16+
07.50, 18.05 Ступени цивилизации 16+
08.50, 01.20 Х/ф «ЧЕЛОВЕК В ПРОХОДНОМ ДВОРЕ» 12+
10.00, 12.30, 17.00, 19.30 Новости культуры 16+
10.15 Наблюдатель 16+
11.10, 00.05 XX Век 16+
12.10 Д/ф «Забытое ремесло» 16+
12.45 Д/ф «Музыка мира и войны». «Музы и пушки» 16+
13.30 Х/ф «ГОСУДАРСТВЕННАЯ ГРАНИЦА». «ВОСТОЧНЫЙ РУБЕЖ» 16+
16.15 Юбилей Натальи Селезневой. Эпизоды 16+
17.15 Шедевры камерно-инструментальной музыки 16+
19.00 Уроки русского. Чтение. Иван Бунин 16+
19.45 Главная роль 16+
20.05 Кино о кино 16+
20.45 Энигма. Гектор Инфансон 16+
21.30 Х/ф «ВЕРЬТЕ МНЕ, ЛЮДИ» 12+
23.20 Почему я 16+

К СВЕДЕНИЮ

Уважаемые жители Аксайского района!

С 1 января по 31 декабря 2025 года проводится опрос населения с применением информационных технологий для оценки населением деятельности руководителей органов местного самоуправления, а также организаций регионального и муниципального уровня, оказывающих населению услуги в сфере жилищно-коммунального, дорожного хозяйства и транспортного обслуживания.

Для участия в опросе перейдите по ссылке – **https://www.donland.ru/activity/1037/ или https://monitoring61.ru/quiz/polls/invite?ifr2=1.**

Для прохождения опроса, пожалуйста, авторизуйтесь через любой из следующих сервисов: Госуслуги, ВКонтакте, Одноклассники.

Администрация Аксайского района

ПЯТНИЦА, 20 июня

1 КАНАЛ

05.00 Доброе утро 0+
09.00, 12.00, 15.00 Новости 16+
09.20 Модный приговор 0+
10.10 Жить здорово! 16+
10.55 АнтиФейк 16+
11.25, 12.15, 17.00 Информационный канал 16+
15.15 Давай поженимся! 16+
16.05 Мужское/Женское 16+
18.00 Вечерние новости 16+
18.40 Человек и закон 16+
19.45 Поле чудес 16+
21.00 Время 16+
22.00 Что? Где? Когда? 16+
23.10 Наша новая музыка 12+
02.15 Подкаст.Лаб 16+

РОССИЯ 1

05.00 Утро России 12+
09.00, 11.00, 14.00, 16.30, 20.00 Вести 16+
09.30, 11.30, 21.10 Вести. Местное время 16+
09.55 О самом главном 12+
12.00, 18.00 60 минут 12+
14.30 Т/с «ТАЙНЫ СЛЕДСТВИЯ» 16+
17.00 Прямой эфир 16+
21.30 Поймай меня, если сможешь 12+
23.30 Истории Большой Страны 12+
00.30 Х/ф «ВТОРОЕ ДЫХАНИЕ» 16+

НТВ

05.00, 08.25, 10.35 Х/ф «МОРСКИЕ ДЬЯВОЛЫ. СМЕРЧ» 16+
06.30 Утро. Самое лучшее 16+
08.00, 10.00, 13.00, 16.00, 19.00 Сегодня 16+
13.25 Чрезвычайное происшествие 16+
14.00 Место встречи 16+
16.45 ДНК 16+
17.55 Жди меня 12+
20.00 Х/ф «ДЕЛЬФИН» 16+
00.15 Своя правда 16+
02.05 Захар Прилепин. Уроки русского 12+
02.35 Квартирный вопрос 0+
03.30 Х/ф «КОНЕЦ СВЕТА» 16+

РЕН-ТВ

05.00, 18.00, 02.30 Самые шокирующие гипотезы 16+
06.00 С бодрым утром! 16+
08.30, 12.30, 16.30, 19.30 Новости 16+
09.00 Документальный спецпроект 16+
10.00 Засекреченные списки 16+
11.00 Как устроен мир с Тимофеем Баженовым 16+
12.00, 16.00, 19.00 112 16+
13.00 Тайны Чапман 16+
17.00 Главные тайны мира 16+
20.00 Х/ф «ИНДИАНА ДЖОНС И ПОСЛЕДНИЙ КРЕСТОВЫЙ ПОХОД» 16+
22.30 Х/ф «ПОСЛЕДНЕЕ ИСКУПЛЕНИЕ» 16+

СТС

06.00, 04.35 М/ф «Три кота» 0+
07.00 М/ф «Маша и Медведь» 0+
08.00 Т/с «ПАПИНЫ ДОЧКИ. НОВЫЕ» 12+
10.00 Х/ф «МАЛЬДИВЫ ПОДОЖДУТ» 16+
11.55 Шоу «Уральские пельмени» 16+

ТВЦ

06.00 Настроение 12+
08.15, 11.50 Х/ф «ВЧЕРА. СЕГОДНЯ. НАВСЕГДА...» 12+
11.30, 14.30, 17.50 События 16+
12.35, 15.05 Х/ф «ЦВЕТ ЛИПЫ» 12+
14.50 Город новостей 16+
17.00, 05.45 Д/ф «Легенды эстрады» 16+
18.10, 02.15 Петровка, 38 16+
18.20 Х/ф «СЕКРЕТ УПАВШЕЙ ЗВЕЗДЫ» 16+
22.00 В центре событий 16+
23.05 Хорошие песни 12+
00.50 Х/ф «КОЛЬЦО ИЗ АМСТЕРДАМА» 12+
02.25 Закон и порядок 16+
02.50 Х/ф «ПРОКЛЯТИЕ БРАЧНОГО ДОГОВОРА» 16+
06.25 10 самых... 16+

ЗВЕЗДА

05.00 Х/ф «ШЕЛ ЧЕТВЕРТЫЙ ГОД ВОЙНЫ...» 12+
06.35 Х/ф «ПРИКАЗАНО ВЗЯТЬ ЖИВЫМ» 12+
09.00, 13.00, 17.00, 19.00 Новости дня 16+
09.20 Ищу своих 12+
10.05 Д/ф «Вторая мировая. Пламя и сталь» 16+
11.05 Х/ф «АТЫ-БАТЫ, ШЛИ СОЛДАТЫ...» 12+
13.25 По горячим следам 16+
13.45, 15.05, 17.15 Т/с «ДАЛЕКО ОТ ВОЙНЫ» 16+
15.00 Военные новости 16+
19.40 Д/ф «Загадки века с Сергеем Медведевым» 12+
20.30 Д/ф «Война миров» 16+
21.20 Специальный репортаж. Что русскому смешно... 16+
22.00 Здравствуйте, товарищи! 16+
23.30 Музыка+ 12+
00.50 Х/ф «СЫЩИК» 12+
03.10 Х/ф «ПРО ПЕТРА И ПАВЛА» 16+
04.40 Д/ф «Ограниченный суверенитет» 16+

ТНТ

07.00 Утро ТНТ 16+
08.00, 09.00, 10.00, 22.30, 03.00, 03.50, 04.35, 05.25, 06.15 Однажды в России 16+
11.00, 11.30, 12.00, 12.30, 13.00, 13.30, 14.00, 14.30, 15.00, 15.30, 16.00, 16.30, 17.00, 17.30, 18.00, 18.30, 19.00, 19.30 Т/с «САШАТАНЯ» 16+
20.00, 23.30 Комеди Клаб 16+
21.00 Караоке Клаб 16+
00.30, 01.20, 02.15 Женский стендап 16+

ДОМАШНИЙ

06.30, 05.30 По делам несовершеннолетних 16+
07.15, 04.40 Давай разведемся! 16+
08.15, 02.25 Тест на отцовство 16+
10.30, 23.05 Т/с «ПОНЯТЬ. ПРОСТИТЬ» 16+
11.35, 00.05 Т/с «ПОРЧА» 16+
12.45, 01.05 Т/с «ЗНАХАРКА» 16+
13.25, 01.30 Т/с «ВЕРНУ ЛЮБИМОГО» 16+
14.00, 02.00 Т/с «ГОЛОСА УШЕДШИХ ДУШ» 16+
14.35 Х/ф «ДО СВАДЬБЫ ЗАЖИВЕТ» 16+
19.00 Х/ф «Я ЗАБЕРУ ТВОЮ ЛЮБОВЬ» 16+
04.05 6 кадров 16+
06.20 Х/ф «МОЯ ПРЕКРАСНАЯ ЖИЗНЬ» 16+

ТВ3

06.00, 05.45 Мультфильмы 0+
08.00 М/ф «Леди Баг и Супер-Кот» 6+
08.30, 15.00, 18.00, 23.00 Новости 16+
08.40 Т/с «БИМ» 16+
09.45, 10.15, 10.50, 11.20, 12.00, 12.30, 13.00, 13.30, 14.00, 14.30, 15.10 Т/с «ПОРЧА» 16+
15.15, 15.45, 16.20, 17.00, 17.30, 18.10, 18.45 Т/с «СЛЕПАЯ» 16+
19.15 Х/ф «НАВОДНЕНИЕ» 16+
21.15 Х/ф «ПИРАНЬИ» 16+
02.15, 03.00, 03.45, 04.15, 05.00 Т/с «ПАСЕЧНИК» 16+

МАТЧ-ТВ

06.00 Футбол на все времена 12+
06.30 Автоспорт. G-Drive Российская серия кольцевых гонок. Игора Драйв 6+
07.00, 09.00, 12.55 Новости 16+
07.05, 11.35, 15.15, 20.30, 23.35 Все на Матч! 12+
09.05 Небесная грация 6+
09.25 Вопреки всему 12+
10.30 Бокс. Bare Knuckle FC. Джеймс Лилли против Франко Тенальи. Трансляция из Великобритании 16+
12.35 Лица страны. Дарья Пикалова 12+
13.00 Есть тема! Прямой эфир 16+
14.25 Прыжки в воду. Чемпионат России. Прямая трансляция из Екатеринбурга 16+
15.30 Смешанные единоборства. One FC. Прямая трансляция из Таиланда 16+
18.55 Дзюдо. Чемпионат мира. Прямая трансляция из Венгрии 16+
21.20 Наши в UFC 16+
00.30 Автоспорт. Дрифт. RDS GP. Трансляция из Нижнего Новгорода 6+
01.35 Что по спорту? Иваново 12+
02.05 Д/ф «Марадона Кустурицы» 16+
03.55 Новости 0+
04.00 Бокс. Кубок Победы. Финал. Трансляция из Оренбурга 16+

ПЯТЫЙ

05.00, 09.00, 13.00, 17.00 Известия 16+
05.25, 05.45, 06.30, 07.25 Т/с «СНАЙПЕРЫ» 16+
08.30 Ваше здоровье! 12+
09.30, 10.20, 11.15, 12.05 Т/с «ВЕЛИКОЛЕПНАЯ ПЯТЕРКА-5» 16+
13.30, 14.20, 15.05, 16.00, 16.45, 17.30, 18.05, 19.00, 19.50, 20.40, 21.30, 22.20 Т/с «СЛЕД» 16+
23.10 Светская хроника 16+
00.10, 01.00 Они потрясли мир 16+
01.50, 02.30, 03.15, 03.55, 04.35 Т/с «УСЛОВНЫЙ МЕНТ-5» 16+

РОССИЯ К

06.30 Диалоги о животных 16+
07.20 Д/ф «Да, скифы-мы!» 16+
08.00 Х/ф «ВЕРЬТЕ МНЕ, ЛЮДИ» 12+
10.00, 12.30, 17.00, 19.30 Новости культуры 16+
10.15 Д/ф «Исцеление храма» 16+
11.05 XX Век 16+
12.45 Д/ф «Музыка мира и войны». «Вечный огонь» 16+
13.25 Х/ф «ГОСУДАРСТВЕННАЯ ГРАНИЦА». «КРАСНЫЙ ПЕСОК» 16+
15.45 Энигма. Гектор Инфансон 16+
16.30 Письма из провинции 16+
17.15 Шедевры камерно-инструментальной музыки 16+
18.15 Царская ложа 16+
19.00 Уроки русского. Чтение. Ефим Бершин 16+
19.45, 01.40 Искатели 16+
20.30 Х/ф «МОЙ МЛАДШИЙ БРАТ» 12+
22.15 2 Верник 2. Александр Цыпкин 16+
23.05 Х/ф «ПРОЩАНИЕ» 12+
01.10 Д/ф «Тамбов. Дворец Асеевых» 16+
02.25 М/ф «Пер Гюнт» 16+

16 TV-программа с 16 по 22 июня

Читайте новости первыми
на сайте www.pobeda-aksay.ru
и в наших группах соцсетей

СУББОТА, 21 июня

1 КАНАЛ

06.00 Доброе утро. Суббота 12+
09.45 Слово пастыря 0+
10.00, 12.00 Новости 16+
10.15 Наше все 12+
11.05 Поехали! 12+
12.15 К 100-летию «Артека. «Из детства с любовью» 12+
13.10 Т/с «УБОЙНАЯ СИЛА» 16+
17.05 Кто хочет стать миллионером? 12+
18.00 Вечерние новости 16+
18.20 Т/с «ФОРМУЛА ПРЕСТУПЛЕНИЯ» 12+
20.25 Михаил Задорнов. Вся жизнь 16+
21.00 Время 16+
21.35 Сегодня вечером 16+
23.20 Бокс. Сборная России-Сборная мира. Прямая трансляция из Санкт-Петербурга 16+

РОССИЯ 1

05.00 Утро России. Суббота 12+
08.00 Вести. Местное время. Суббота 16+
08.35 По секрету всему свету 12+
09.00 Формула еды 12+
09.25 Пятеро на одного 12+
10.10 Сто к одному 12+
11.00, 14.00, 17.00, 20.00 Вести 16+
11.30 Наши. Военкоры 12+
12.00 Доктор Мясников 12+
13.00 Большие перемены 12+
14.30, 20.50 Вести. Местное время 16+
15.00 Парад юмора 16+
17.50 Привет, Андрей! 12+
21.00 Х/ф «ЛОЖНАЯ ТРЕВОГА» 16+

НТВ

04.55 Х/ф «МОЯ ПОСЛЕДНЯЯ ПЕРВАЯ ЛЮБОВЬ» 16+
06.20 Жди меня 12+
07.20 Смотр 16+
08.00, 10.00, 16.00 Сегодня 16+
08.20 Поедем, поедим! 16+
09.20 Едим дома 0+
10.20 Главная дорога 16+
11.00 Живая еда с Сергеем Малоземовым 12+
12.00 Квартирный вопрос 0+
13.00 Гладиаторы 12+
15.00 Своя игра 0+
16.20 ЧП. Расследование 16+
17.00 Следствие вели... 16+
19.00 Центральное телевидение 16+
20.20 Ты не поверишь! 16+
21.25 Секрет на миллион. Лариса Рубальская 16+
23.30 «Ч.Т.Д» с Маргаритой Симоньян 16+

РЕН-ТВ

05.00, 04.45 Самые шокирующие гипотезы 16+
06.00 С бодрым утром! 16+
08.30, 12.30, 16.30, 19.30 Новости 16+
09.00 Минтранс 16+
10.00 Самая полезная программа 16+
11.00, 13.00 Военная тайна с Игорем Прокопенко 16+
15.00 Совбез 16+
16.00 112 16+
17.00 Документальный спецпроект 16+
18.00 Засекреченные списки 16+
19.00 Добровэфире 16+
20.00 Х/ф «ПОДОЛЬСКИЕ КУРСАНТЫ» 16+
22.45 Х/ф «БРЕСТСКАЯ КРЕПОСТЬ» 16+

СТС

06.00, 05.05 М/ф «Три кота» 0+
06.20 М/ф «Крылатая история» 6+
07.50, 09.00 ПроСТО кухня 12+
10.00 М/ф «Ая и ведьма» 6+
11.40 М/ф «Ходячий замок» 16+
14.15 М/ф «Мальчик и птица» 16+
16.55 Х/ф «ПЯТАЯ ВОЛНА» 16+
19.10 Х/ф «РАДИОВСПЫШКА» 16+
21.20 Х/ф «ХРОНИКИ ПРИЗРАЧНОГО ПЛЕМЕНИ» 16+
02.40 Т/с «МЕТОД ЛАВРОВОЙ» 16+

ТВЦ

06.50 Православная энциклопедия 6+
07.15 Х/ф «СПЕШИТЕ ЛЮБИТЬ» 12+
09.00 Здоровый смысл 16+
09.35 Смех, дрожь и видео 16+
10.05 Мифы о еде 16+
10.55 Просто & вкусно 6+
11.30, 14.30, 23.35 События 16+
11.45 Смешите меня семеро 16+
12.35 Анекдот-клуб «Нехмурые люди» 16+
13.10, 14.45 Х/ф «ВТОРОЙ БРАК» 12+
17.05 Т/с «ПОЧТИ СЕМЕЙНЫЙ ДЕТЕКТИВ» 12+
21.00 Постскриптум 16+
22.15 Право знать! 16+
23.45 Д/ф «Суд истории. 22 июня» 16+
00.30 Д/ф «Сталинские соколы против асов Геринга» 16+

ЗВЕЗДА

05.15 Х/ф «ЖДИ МЕНЯ» 12+
07.05 Х/ф «АТЫ-БАТЫ, ШЛИ СОЛДАТЫ...» 12+
09.00, 13.00, 19.00 Новости дня 16+
09.15 Второе мнение 12+
09.45 СССР. Знак качества 12+
10.35 Не факт 12+
11.05 Легенды музыки 12+
11.35 Легенды кино 12+
12.30 Любовь на линии огня. Главная награда Василия Маргелова 16+
13.20 Т/с «ЖАЖДА» 16+
17.00 Х/ф «БУДУ ПОМНИТЬ» 16+
19.25 Концерт «Салют Победы» 6+
20.55 Х/ф «ЖИВЫЕ И МЕРТВЫЕ» 12+
01.10 Д/ф «Обыкновенный фашизм» 16+

ТНТ

07.00, 08.00, 09.00 Однажды в России 16+
09.50, 11.20, 12.55, 14.30, 15.55, 17.30 Новая Битва экстрасенсов 16+
19.00 Мастер игры 16+
21.00 Музыкальная интуиция 16+
00.00 Сетка 16+
00.40, 01.45, 02.30, 03.15, 03.55, 04.40, 05.20, 06.00 Т/с «ПЕРЕВАЛ ДЯТЛОВА» 16+
06.20 Х/ф «ИВАН СЕМЕНОВ. ШКОЛЬНЫЙ ПЕРЕПОЛОХ» 6+

ДОМАШНИЙ

06.30 Х/ф «МОЯ ПРЕКРАСНАЯ ЖИЗНЬ» 16+
10.40 Ешь. Готовь. Худей! 16+
11.10, 02.20 Х/ф «ИЗМЕНА» 16+
19.00 Х/ф «СЧАСТЬЕ НА ДЕСЕРТ» 16+
23.00 Х/ф «НЕ МОГУ СКАЗАТЬ ПРОЩАЙ» 16+
00.45 Х/ф «ПРИЗРАК НА ДВОИХ» 16+
05.45 Моя прекрасная жизнь 16+

ТВ3

06.00, 05.30 Мультфильмы 0+
08.00 Вкусно с Анфисой Чеховой 16+
08.30, 15.00, 18.00, 23.00 Новости 16+
08.40, 09.00, 09.30, 10.00, 10.30 М/ф «Леди Баг и Супер-Кот» 6+
11.00 Х/ф «ЛОХМАТЫЙ ПАТРУЛЬ» 6+
13.00 Х/ф «НЕЕСТЕСТВЕННЫЙ» 16+
14.45, 15.10 Х/ф «ЦУНАМИ» 16+
16.45, 18.10 Х/ф «НАВОДНЕНИЕ» 16+
19.00 Х/ф «ЧЕЛЮСТИ» 16+
20.45 Х/ф «СПУСК 2» 16+
22.45, 23.10 Х/ф «СПУСК В БЕЗДНУ» 16+

МАТЧ-ТВ

06.00 Смешанные единоборства. UFC. Джастин Гейджи против Рафаэля Физиева. Трансляция из США 16+
07.00, 09.00, 15.50, 18.55 Новости 16+
07.05, 12.55, 15.05, 18.00 Все на Матч! 12+
09.05 М/ф «Команда МАТЧ» 0+
09.25 Д/ф «Борис Беккер. Игрок с большой буквы» 12+
11.25 Автоспорт. G-Drive Российская серия кольцевых гонок. Игора Драйв 6+
11.55 Автоспорт. G-Drive Российская серия кольцевых гонок. Игора Драйв. SMP GT4. Прямая трансляция 16+
13.05 Автоспорт. G-Drive Российская серия кольцевых гонок. Игора Драйв. Туринг-лайт. Прямая трансляция 16+
13.55 Прыжки в воду. Чемпионат России. Прямая трансляция из Екатеринбурга 16+
15.55 Футбол. Winline Суперлига. Женщины. ЦСКА – «Зенит» (Санкт-Петербург). Прямая трансляция 16+
19.00 Смешанные единоборства. UFC. Джамал Хилл против Халила Раунтри. Прямая трансляция из Азербайджана 16+
01.30 Матч! Парад 16+
02.00 Бокс. Bare Knuckle FC. Франко Тенальья против Тони Сото. Прямая трансляция из США 16+

ПЯТЫЙ

05.00, 05.15, 05.55, 06.40, 07.25, 08.15, 09.30, 09.40, 10.35, 11.30, 12.25, 13.20, 14.20, 15.15, 16.05, 17.00, 17.55, 18.45 Т/с «УСЛОВНЫЙ МЕНТ-5» 16+
09.00 Страна советов 16+
19.45, 20.45, 21.50, 22.55 Т/с «МОРСКОЙ ПАТРУЛЬ-2» 16+
00.00 Известия. Главное 16+
01.05 Светская хроника 16+

РОССИЯ К

06.30 Библейский сюжет 16+
07.05 М/ф «Три толстяка». «Три дровосека». «Скоро будет дождь» 16+
08.15 Х/ф «МОЙ МЛАДШИЙ БРАТ» 12+
09.55 Передвижники. Витольд Бялыницкий-Бируля 16+
10.25 Х/ф «РОДНЯ» 12+
12.00 Эрмитаж 16+
12.25 Черные дыры. Белые пятна 16+
13.10 Д/ф «Кайман и проклятое болото» 16+
14.00 Телеспектакль «Случай в гостинице» 16+
15.20 Рассказы из русской истории 16+
15.55 Х/ф «КАЗАЧИЙ КОРПУС» 16+
17.20 Линия жизни 16+
18.10 Х/ф «ДЕТИ ДОН КИХОТА» 16+
19.30 Новости культуры 16+
19.45 Х/ф «ПОЧТИ СМЕШНАЯ ИСТОРИЯ» 0+
22.10 Грани Георгия Гараняна 16+
00.00 Х/ф «МАЯК НА КРАЮ СВЕТА» 16+
02.10 Искатели 16+

Читайте свежие новости на наших интернет-площадках:

САЙТ podeda-aksay.ru

Для того, чтобы не пропустить последние новости Аксайского района

- Наведите камеру своего смартфона на QR-код
- Перейдите по открывшейся ссылке

Новостной канал в ТГ | **Страница во ВКонтакте** | **Страница в Одноклассниках**

ВОСКРЕСЕНЬЕ, 22 июня

1 КАНАЛ

06.00, 10.00, 12.00 Новости 16+
06.10 Играй, гармонь любимая! 12+
06.55 Часовой 12+
07.25 Здоровье 16+
08.30 Золотая коллекция Союзмультфильма 0+
09.10 Непутевые заметки 12+
09.30 Мечталлион. Национальная Лотерея 12+
10.15 К юбилею Светланы Крючковой. «Мы выбираем, нас выбирают» 12+
11.05 Повара на колесах 12+
12.15 Будем жить! 16+
13.20 Небо ее войны 16+
14.20 Х/ф «ИДИ И СМОТРИ» 16+
17.00 Х/ф «УРОКИ ЗАБВЕНИЯ» 12+
18.00 Вечерние новости 16+
19.00 Перепой звезду 12+
21.00 Время 16+
23.00 Т/с «ТАНГО НА ОСКОЛКАХ» 16+
23.30 Т/с «ТРИГГЕР» 16+

РОССИЯ 1

04.25, 01.35 Х/ф «АЛЬФРЕД РОЗЕНБЕРГ. НЕСОСТОЯВШИЙСЯ КОЛОНИЗАТОР ВОСТОКА» 16+
05.15 Х/ф «Т-34» 12+
08.40 Вести. Местное время. Воскресенье 16+
09.15 Когда все дома 12+
10.10 Сто к одному 12+
11.00, 17.00 Вести 16+
11.50 Наши. Военкоры 12+
12.20 Х/ф «ПОСЛЕДНИЙ РУБЕЖ» 12+
15.50 22 июня, ровно в четыре утра... Реквием Роберта Рождественского 12+
17.50 Песни от всей души 12+
20.00 Вести недели 16+
22.30 Москва. Кремль. Путин 12+
23.00 Воскресный вечер с Владимиром Соловьевым 12+

НТВ

04.40 Х/ф «ДВАДЦАТЬ ВОСЕМЬ ПАНФИЛОВЦЕВ» 12+
06.35 Центральное телевидение 16+
08.00, 10.00, 16.00 Сегодня 16+
08.20 У нас выигрывают! 12+
10.20 Первая передача 16+
11.00 Чудо техники 12+
12.00 Дачный ответ 0+
13.00 НашПотребНадзор 16+
14.00 Однажды... 16+
15.00 Своя игра 0+
16.20 Человек в праве с Андреем Куницыным 16+
17.00 Следствие вели... 16+
18.00 Новые русские сенсации 16+
19.00 Итоги недели 16+
20.20 Х/ф «НА СОПКАХ МАНЬЧЖУРИИ» 16+

РЕН-ТВ

05.00, 23.55 Самые шокирующие гипотезы 16+
06.00 С бодрым утром! 16+
08.30, 12.30, 16.30 Новости 16+
09.00 Самая народная программа 16+
09.30 Знаете ли вы, что? 16+
10.30 Наука и техника 16+
11.30 Д/ф «Легенды и мифы» 16+
13.00 Неизвестная история 16+
14.00 Купи-продай 16+
15.00 Безумные факты 16+
16.00 112 16+
17.00 Х/ф «ВОЛНА» 16+
19.00 Х/ф «РАЗЛОМ» 16+
21.00 Х/ф «ПЫЛАЮЩЕЕ МОРЕ» 16+
23.00 Итоговая программа с Петром Марченко 16+

СТС

06.00, 05.05 М/ф «Три кота» 0+
06.55 М/ф «Эллиот» 6+
08.35 Х/ф «АРТУР И МИНИПУТЫ» 16+
10.40 Х/ф «АРТУР И МЕСТЬ УРДАЛАКА» 16+
12.35 Х/ф «АРТУР И ВОЙНА ДВУХ МИРОВ» 16+
14.40 Х/ф «АСТЕРИКС И ОБЕЛИКС В БРИТАНИИ» 12+
17.00 Суперниндзя. Дети 12+
21.25 Х/ф «ТЕРМИНАТОР. ДА ПРИДЕТ СПАСИТЕЛЬ» 16+
23.55 Х/ф «Я, ФРАНКЕНШТЕЙН» 16+

ТВЦ

05.35 Х/ф «У ЛЮДЕЙ ТАК БЫВАЕТ» 12+
07.10 Х/ф «ЮРОЧКА» 12+
10.55 Полезная программа 6+
11.30, 00.40 События 16+
11.50 Х/ф «КОЛЬЦО ИЗ АМСТЕРДАМА» 12+
13.35 Д/ф «Следствие ведет КГБ. Дамы, деньги, два «крота» 16+
14.30, 05.25 Московская неделя 12+
15.00 Д/ф «Дорогие товарищи. Циркач» 16+
15.50 Д/ф «Охота на маньяка. Дело кота в цилиндре» 16+
16.40 Д/ф «90-е» 16+
17.35 Х/ф «СМЕРТЬ НА ЯЗЫКЕ ЦВЕТОВ» 16+
21.10 Х/ф «ЭТИМ ПЫЛЬНЫМ ЛЕТОМ» 16+
00.55 Петровка, 38 16+

ЗВЕЗДА

05.45 Х/ф «БЕССМЕРТНЫЙ ГАРНИЗОН» 12+
07.20 Х/ф «БУДУ ПОМНИТЬ» 16+
09.00 Новости недели 16+
09.25 Служу России 12+
09.50 Военная приемка 12+
10.30 Легенды армии с Александром Маршалом 12+
11.10 Д/ф «Ключ к Византии» 12+
12.30 Д/ф «Часовые памяти. Астрахань» 16+
13.25 Д/ф «Сожженные деревни» 16+
14.10 Д/ф «Лагеря смерти» 16+
14.50 Д/ф «Хроника Победы» 16+
15.15 Код доступа 12+
15.55 Улика из прошлого 16+
16.35 Д/ф «Загадки века с Сергеем Медведевым» 12+
17.20, 19.30, 20.15, 22.00 Д/ф «На пороге войны» 16+
18.00 Главное 16+
21.00 Драматический концерт-спектакль «Помнить, чтобы жить» 12+
22.40 Д/ф «Москва фронту» 16+
23.00 Фетисов. Ток-шоу 12+
23.40 Х/ф «СИЛЬНЫЕ ДУХОМ» 12+

ТНТ

07.00 Х/ф «ИВАН СЕМЕНОВ. ШКОЛЬНЫЙ ПЕРЕПОЛОХ» 6+
07.50 Х/ф «ИВАН СЕМЕНОВ. БОЛЬШОЙ ПОХОД» 6+
09.30 Битва пикников 16+
10.20, 12.55, 15.30 Новая Битва экстрасенсов 16+
18.00 Сокровища императора 16+
21.30 Х/ф «ЛЕТУЧИЙ КОРАБЛЬ» 12+
23.20 Шоу Воли 16+

ДОМАШНИЙ

06.30 Х/ф «МОЯ ПРЕКРАСНАЯ ЖИЗНЬ» 16+
09.55 Метод Рогова 16+
10.25 Х/ф «СЕЗОН ДОЖДЕЙ» 16+
19.00 Х/ф «ОСТАВЛЕННОЕ СЕРДЦЕ» 16+
23.00 Х/ф «ПРОШУ ПОВЕРИТЬ МНЕ НА СЛОВО» 16+

ТВ3

06.00, 08.00, 05.45 Мультфильмы 0+
07.30 Вкусно с Анфисой Чеховой 16+
08.30, 18.00 Новости 16+
08.40, 09.00, 09.30, 10.00, 10.30 М/ф «Леди Баг и Супер-Кот» 6+
11.00, 11.30, 12.00, 12.30, 13.00, 13.30, 14.00, 14.30, 15.00, 15.45, 16.15, 16.45, 17.15, 17.45, 18.10, 18.30 Т/с «СЛЕПАЯ» 16+
19.00, 20.00, 21.00, 22.00 Т/с «УКРАДЕННАЯ КРАСОТА» 16+
23.00 Итоги с Малькевичем 16+

МАТЧ-ТВ

06.00 Профессиональный бокс. Олег Маскаев против Хасима Рахмана. Трансляция из США 16+
07.00, 09.00, 15.50, 18.55 Новости 16+
07.05, 12.55, 15.05, 18.00, 22.00 Все на Матч! 12+
09.05 М/ф «Команда МАТЧ» 0+
09.25 Д/ф «Марадона Кустурицы» 16+
11.25 Формула-1. Гаснут огни 12+
11.55 Автоспорт. G-Drive Российская серия кольцевых гонок. Игора Драйв. SMP TCR. Прямая трансляция 16+
13.05 Автоспорт. G-Drive Российская серия кольцевых гонок. Игора Драйв. Туринг-лайт. Прямая трансляция 16+
13.55 Прыжки в воду. Чемпионат России. Прямая трансляция из Екатеринбурга 16+
15.55 Футбол. Winline Суперлига. Женщины. «Спартак» (Москва) – «Рубин» (Казань). Прямая трансляция 16+
19.00 Бокс. Bare Knuckle FC. Франко Тенальья против Тони Сото. Трансляция из США 16+
20.55 Автоспорт. Дрифт. RDS GP. Трансляция из Нижнего Новгорода 6+
23.00 Боулинг. BetBoom Кубок КЛБ. Про-тур. Трансляция из Тюмени 6+

ПЯТЫЙ

05.00 М/ф «Ну, погоди!» 0+
05.25, 06.10, 06.50, 07.40 Х/ф «ЗАДАНИЯ ОСОБОЙ ВАЖНОСТИ. ОПЕРАЦИЯ «ТАЙФУН» 12+
08.30, 09.30, 09.55, 10.45, 11.40, 12.40, 13.35 Т/с «НАСТОЯЩИЙ-2» 16+
09.00 Фирменный рецепт с Емельяненко 12+
14.30, 15.25, 16.20, 17.15 Х/ф «ОПАСНЫЙ» 16+
18.05, 19.05, 20.00, 20.55, 21.45, 22.40, 23.35, 00.30, 01.20 Т/с «ЗАКОН ТАЙГИ» 16+

РОССИЯ К

06.30 Библейский сюжет 16+
07.05 М/ф «Лиса и волк». «Терем-теремок». «Снежная королева» 16+
08.30 Х/ф «ДЕТИ ДОН КИХОТА» 16+
09.45 Больше, чем любовь 16+
10.25 Х/ф «ДАЛЕКО ОТ МОСКВЫ» 0+
12.10 Невский ковчег. Теория невозможного 16+
12.40 Д/ф «Повесть о московском ополчении. Писательская рота» 16+
13.20 Игра в бисер 16+
14.05, 00.40 Х/ф «ГОСУДАРСТВЕННАЯ ГРАНИЦА». «ГОД СОРОК ПЕРВЫЙ» 16+
16.30 Картина мира с Михаилом Ковальчуком 16+
17.10 Нам дороги эти позабыть нельзя... 16+
18.35 Д/ф «Война сквозь призму объектива» 16+
19.30, 19.45 Новости культуры 16+
20.25 Линия жизни 16+
21.25 Х/ф «РОДНЯ» 12+
23.00 День памяти и скорби. Хибла Герзмава, Олег Аккуратов. Песни военных лет 16+

Разноцветный мир детства

В АКСАЙСКОМ РАЙОНЕ ОТМЕТИЛИ МЕЖДУНАРОДНЫЙ ДЕНЬ ЗАЩИТЫ ДЕТЕЙ

ДАТА

МИЛА БЕЛОВА

1 июня волшебный праздник детства охватил весь Аксайский район! В каждом уголке нашего района для самых маленьких жителей устроили настоящий праздник с увлекательными играми, весельем и любимыми лакомствами.

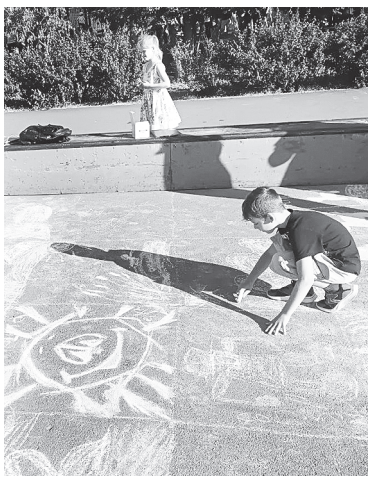

Вот так праздник! / ФОТО Людмилы Бороухиной, из архивов администраций поселений

Главным событием стал невероятный фестиваль «Разноцветный мир детства» в парке культуры и отдыха города Аксая. Здесь развернулась настоящая страна чудес: аниматоры, интерактивные площадки, развлечения и познавательные мастер-классы ждали каждого ребенка!

Маленькие мастера под руководством опытных педагогов учились творить чудеса: лепили удивительные фигурки из пластилина, создавали заек из бумажных стаканчиков, плели летние фрукты из бисера, мастерили яркие веера с аппликациями и стильные браслеты с божьими коровками.

Особое внимание было уделено безопасности юных аксайчан. Специалисты ВДПО провели важный мастер-класс «Территория БЕЗопасности», где в игровой форме рассказали ребятам о правилах поведения в летний период, как вести себя у воды и что делать в случае опасности.

Праздничное настроение создавали талантливые артисты: вокальные ансамбли «7 нот», «Тутти», «Аллегро» дарили свои прекрасные песни, а ансамбль народного танца «Времена года» радовал зрителей яркими выступлениями. Творческие коллективы Домов культуры «Молодежный», «Дружба» и клуба «Спутник» подарили всем незабываемые моменты.

Щедрые подарки сыпались на участников праздника! Компания «Проф-Пресс» подготовила памятные сувениры для всех артистов, а «Айс-Дон» порадовал детвору настоящим летним чудом – вкусным разноцветным мороженым!

Финальным аккордом стала зажигательная интерактивная программа от агентства «Море Радости», где каждый мог выиграть призы от спонсоров – компаний ООО «ХрумХРУСТЫЧ» и ООО «Альфа-Банк».

В светлый праздник детства библиотеки Аксайского района распахнули свои двери в удивительный мир книг и приключений.

Яркий и незабываемый день развернулся 1 июня в Центральной детской библиотеке имени А. Гайдара. Праздник «Аксайское лето под книжным зонтиком» собрал вместе самых любознательных читателей и их родителей. С первых минут детей окунули в атмосферу праздника. Захватывающий рассказ библиотекаря О.Р. Ждановой о Международном дне защиты детей и волшебная презентация «Детству солнце подарите» сразу завладели вниманием юных гостей. А дальше началось настоящее приключение – интерактивная викторина «Жили-были сказочки», где каждый юный знаток сказок смог блеснуть своими знаниями и угадать любимых сказочных героев.

Творческая часть праздника увлекла всех без исключения! На мастер-классах маленькие художники создавали удивительные морские пейзажи из цветной бумаги, а их родители с радостью помогали в этом волшебном процессе. Ребята постарше превращались в настоящих мастеров, создавая очаровательных бумажных рыбок, которые словно оживали в их руках.

Веселое караоке «Песенный микс лета» наполнило библиотеку звонким детским смехом и любимыми песнями о дружбе и летних каникулах. А красочный стенд «Читающий город детства» открыл перед юными читателями целый мир увлекательных книг для летнего чтения.

В завершение этого волшебного дня все участники собрались для памятной фотографии «Праздничное настроение». А какой же праздник без сюрпризов? За активность, творчество каждый ребенок получил свой особенный подарок: яркие флажки, удобные блокноты, красивые закладки для книг и, конечно же, самое любимое летнее лакомство – мороженое.

Городской отдел имени А.С. Серафимовича вместе с модельной библиотекой имени А.С. Пушкина устроили настоящий праздник чтения в Парке культуры и отдыха Аксая.

Маленькие книголюбы с восторгом погрузились в увлекательные мероприятия. Юные участники с азартом участвовали в сказочной викторине «Веселый сундучок сказок», а затем, словно маленькие артисты, читали стихи о лете, уютно устроившись на ярких «солнышках».

Ребята постарше проявили свои таланты в разгадывании военно-патриотических ребусов и создании красивых книжных закладок. Каждый участник получил памятную брошюру «Я читаю, я расту!» и приятный сувенир на память, который будет напоминать о волшебном дне.

Не обошлось и без творческих сюрпризов! В Ольгинском сельском поселении маленькие мастера учились создавать настоящие произведения искусства: мастерили волшебные цветики-семицветики из бумаги и пластилина, создавали яркие летние аппликации и раскрашивали гипсовые фигурки. А самым веселым занятием стало рисование цветными мелками на асфальте – здесь развернулось настоящее творческое состязание!

Яркий и незабываемый праздник детства развернулся в СДК поселка Щепкин! Юные жители отправились в увлекательное путешествие, где каждый момент был наполнен радостью и весельем. На станциях ребята с азартом проявляли свои таланты: кто-то удивлял всех спортивными достижениями, кто-то погружался в волшебный мир сказок, а кто-то радовал всех своими знаниями и музыкальными способностями.

Особую атмосферу празднику создали любимые детские герои – Чебурашка и Мишка, которые пришли поздравить ребят с Международным днем защиты детей. И какой же праздник без сладких подарков! В завершение веселья всех ждал приятный сюрприз – вкусное мороженое и памятные сувениры.

Не менее весело отметили День защиты детей в поселке Камышеваха! Здесь развернулась настоящая игровая площадка, где детвора с удовольствием участвовала в народных забавах. «Ручеек», «Салки», «Веселый бой», «Колечко» – в этих играх каждый нашел себе занятие по душе. Звонкий детский смех и радостные возгласы наполняли воздух, создавая неповторимую атмосферу праздника.

Этот день стал настоящим подарком для всех детей Аксайского района. Пусть такие яркие моменты останутся в памяти юных аксайчан как самые счастливые мгновения детства!

Уважения достойны

ЗЕМЛЯКИ

АННА СЕМЕНОВА

6 июня в Аксайском районном Доме культуры «Факел» состоялся торжественный прием, посвященный Дню социального работника.

С праздником работников органов социальной защиты населения поздравили глава Администрации Аксайского района К.С. Доморовский, депутат Законодательного Собрания Ростовской области И.П. Петровский, благочинный Аксайского округа иеромонах Викентий (Свистунов).

Работникам отрасли вручили награды от Администрации Аксайского района, а также от депутатов Законодательного Собрания Ростовской области И.П. Петровского, С.В. Рожкова и А.С. Андреевой.

К.С. Доморовский и Т.И. Троицкая.

Г.А. Короткова.
/ ФОТО Юлии Фроловой

Госуслуги – это удобно!

СПРАВКА

Обращение через Интернет портал gosuslugi.ru – наиболее удобный способ получения государственных услуг в Госавтоинспекции.

В целях повышения качества оказания государственных услуг населению МРЭО Госавтоинспекции ГУ МВД России по Ростовской области призывает граждан записываться на прием в подразделения через Интернет-портал. Зарегистрировавшись на портале, вы значительно экономите время при обращении в регистрационно-экзаменационные подразделения Госавтоинспекции, выбрав наиболее удобную дату и время посещения.

Также после регистрации на портале отслеживать свои штрафы можно в личном кабинете пользователя.

Для удобства записи необходимо учитывать, что в РЭП по адресу: г. Ростов-на-Дону, 50-летие Ростсельмаша, 15, наиболее загруженные дни – воскресенье и четверг.

С.А. Ступников, старший государственный инспектор БДД отделения № 1 МРЭО Госавтоинспекции ГУ МВД России по Ростовской области

Читайте новости первыми
на сайте www.pobeda-aksay.ru
и в наших группах соцсетей

15 ИЮНЯ – ДЕНЬ МЕДИЦИНСКОГО РАБОТНИКА

УВАЖАЕМЫЕ МЕДИЦИНСКИЕ РАБОТНИКИ!

Примите самые искренние поздравления с вашим профессиональным праздником.

Сегодня мы благодарим всех тех, кто трудится в сфере здравоохранения. Ваша ежедневная работа заслуживает самого глубокого уважения. Вы заботитесь о каждом пациенте, проявляете профессионализм и человечность там, где это особенно важно. Благодаря вашему самоотверженному труду, каждый пациент получает необходимую помощь и поддержку.

Желаю вам крепкого здоровья, благополучия, успехов в профессиональной деятельности. Пусть ваша работа приносит радость и удовлетворение, а благодарность пациентов согревает ваши сердца.

К.С. Доморовский, глава Администрации Аксайского района

УВАЖАЕМЫЕ ВЕТЕРАНЫ И РАБОТНИКИ ЗДРАВООХРАНЕНИЯ АКСАЙСКОГО РАЙОНА!

Примите сердечные поздравления в связи с профессиональным праздником – Днем медицинского работника!

Вы приходите на помощь в трудные минуты нашей жизни, возвращаете нам и нашим близким здоровье и уверенность в завтрашнем дне.

Без выходных и праздничных дней вы помогаете появляться на свет новорожденным, стоите за операционным столом, спасаете тяжелобольных, оказываете людям неотложную и необходимую помощь. Низкий поклон вам за бессонные ночи и спасенные жизни, за ваши умелые руки и добрые сердца!

Примите искреннюю благодарность за вашу верность избранному делу, мужество и милосердие, умение принимать решения и действовать в самых сложных ситуациях.

Хочу пожелать вам отличного здоровья, хорошей зарплаты, удовлетворения от своей работы, комплиментов от пациентов и благополучия в жизни. С праздником!

Л.Н. Тутова, депутат Государственной Думы ФЗ РФ

ПРОФЕССИОНАЛЫ

«В работе люблю все!»

ИННА НИКОЛАЕВНА КОВАЛЕВА ЧЕТВЕРТЬ ВЕКА РАБОТАЕТ В СТОМАТОЛОГИЧЕСКОЙ ПОЛИКЛИНИКЕ АКСАЙСКОГО РАЙОНА

КСЕНИЯ ХОРОШИХ

Ровно 25 лет назад, после окончания Читинской медицинской академии, стоматолог-терапевт переступила порог нашей районной стоматологи. Образование в Забайкальском медицинском вузе дают хорошее. В течение пяти лет Инна Николаевна постигала азы профессии. Учиться было сложно. Впрочем, те, кто собираются стать врачами, это хорошо знают, готовы потрудиться для того чтобы стать хорошими специалистами.

Инна Николаевна с третьего курса проходила практику и к моменту окончания вуза уже владела основными навыками профессии.

Здесь, в Аксае, И.Н. Ковалева набиралась опыта под руководством старших коллег – главного врача стоматологической поликлиники Арама Георгиевича Айрапетова и заведующей лечебно-хирургическим отделением Марины Павловны Яковлевой. Основной участок работы всегда был в терапии, но порой приходилось совмещать эти обязанности с работой в хирургическом кабинете, удалять зубы пациентам.

Чем сложнее задача, тем интереснее работать Инне Николаевне. Она старается сохранить зуб, сделать все возможное, чтобы он прослужил как можно дольше. Не раз пациенты возвращались к ней со словами: «Вы спасли мне зуб, теперь нужно сохранить еще один», и она снова бралась за непростой случай.

И.Н. Ковалева. / ФОТО автора

Инна Николаевна, и все-таки, почему возникает кариес? Есть способ его предотвратить?

– Во-первых, необходимо соблюдать режим питания, избегать быстрых углеводов, кушать твердые овощи, которые способствуют чистке зубов. Во-вторых, огромное значение имеет гигиена рта, чистить зубы нужно регулярно, использовать зубную нить и ополаскиватель для полости рта – тоже. Два раза в год желательно приходить на профилактический прием к стоматологу, один раз в год проводить профессиональную гигиену по- лости рта, удалять камень, зубной налет. Лечить кариес необходимо с самой маленькой точки. Запущенная болезнь приводит к пульпиту (воспаление в зоне сосудисто-нервного пучка зуба) или периодонтиту (воспалительно-деструктивное поражение структур, окружающих корень зуба).

Когда нужно начинать уход за зубами у детей?

– Как только появился первый зуб, нужно купить специальную зубную щетку, пасту, подходящую по возрасту, и заниматься гигиеной полости рта.

Конечно, за четверть века многое изменилось в подходах к лечению заболеваний полости рта, появились новые материалы, оборудование. Развитие стоматологии шло на глазах Инны Николаевны. Если 25 лет назад фотокомпозитные пломбирующие материалы только появлялись, то сейчас они являются основными. Цементные пломбы остались, но стали совершенно другими, поменялся состав.

Инна Николаевна постоянно учится, чтобы идти в ногу со временем, применять в лечении пациентов современные способы и методы лечения. К примеру, вместе с коллективом стоматологической поликлиники она посещает региональную выставку товаров для стоматологов «Стоматекс», в ходе которой врачи-стоматологи имеют возможность стать участниками научно-практической конференции. Деловая программа выставки включает мероприятия для специалистов, которые дают возможность специалистам повысить свою профессиональную компетенцию, узнать о современных тенденциях и обменяться опытом.

После прохождения обучающего курса по эндодонтическому лечению (удаление нервов, пломбирование корневых каналов), И.Н. Ковалева освоила новую методику и уже применяет ее в работе. Обучающие курсы посвящены психологии общения, знакомству с санитарно-эпидемиологическими нормами и многим другим вопросам.

Инна Николаевна говорит, что ей совсем не трудно совмещать прием пациентов, обучение и обязанности заведующей лечебно-хирургическим отделением. Она проверяет правильность заполнения медицинских карт младшими коллегами, составляет график дежурства и отпусков, следит за тем, чтобы отделение работало как часы.

Инна Николаевна, что больше всего вам нравится в работе?

– Все! Я просыпаюсь и с огромным удовольствием иду на работу, к своим коллегам и пациентам, в свою родную стомато-логическую поликлинику.

КСТАТИ

Активно развиваясь

Глава Администрации Аксайского района посетил Аксайскую стоматологическую поликлинику.

Главный врач Георгий Арамович Айрапетов рассказал Константину Сергеевичу о развитии медучреждения и продемонстрировал последние нововведения. Он отметил, что за последний год были обновлены хирургический и детский кабинеты, организационно-методический кабинет, а также помещения цокольного этажа, где расположен рентген-кабинет. В этот период было приобретено дополнительное оборудование: физиодиспенсер для хирургического кабинета и стоматологическая установка для детского кабинета.

В этом году также преобразился физиотерапевтический кабинет. В нем сделали ремонт. Здесь появились современный аппарат для электрофореза, лазерная установка. Специалист, работающий в физиотерапевтическом кабинете, оказывает услуги по про- филактике и лечению слизистой полости рта, что помогает предупредить развитие стоматологических заболеваний. Аксайская стоматология предоставляет эти услуги в рамках программы медицинского страхования.

Георгий Арамович также отметил, что развиваются такие востребованные направления, как ортодонтия и имплантология. Это отвечает новейшим тенденциям. Если раньше в районной стоматологии был один врач-ортодонт, то теперь прием ведут два высококвалифицированных специалиста.

— Зубосохраняющие операции — очень востребованная услуга. Сегодня ортодонтия актуальна не только у детей, но и взрослых: выравнивание зубов — современный тренд, где сочетаются и красота, и здоровье. Мы применяем разные современные технологии: не только брекеты, но и капы — в зависимости от показаний, — рассказал Георгий Айрапетов.

Для комфорта пациентов были дополнительно установлены в холле две сплит-системы.

Аксайская стоматологическая поликлиника востребована не только у жителей Аксайского района: на лечение приезжают пациенты и из других городов, и из других регионов. Ежедневно стоматология принимает порядка 150 пациентов, а за год — порядка 40 тысяч.

— Приятно, что наша стоматологическая поликлиника активно развивается, идет в ногу со временем, обновляет лечебную базу, применяет современные технологии. Уверен, и в дальнейшем услуги Аксайской стоматологии будут востребованы у наших жителей, — отметил глава Администрации Аксайского района.

Г.А. Айрапетов и К.С. Доморовский. / ФОТО Юлии Фроловой

Читайте новости первыми
на сайте www.pobeda-aksay.ru
и в наших группах соцсетей

ПРОФЕССИОНАЛЫ

КСЕНИЯ ХОРОШИХ

Врач, которому доверяют

ВРАЧ-ГИНЕКОЛОГ А.С. НИКОНОВА ПРОДОЛЖИЛА СЕМЕЙНУЮ ДИНАСТИЮ ВРАЧЕЙ

Врач высшей категории, кандидат медицинских наук Анна Сергеевна Никонова с 2016 года руководит гинекологическим отделением Центральной районной больницы в Аксайском районе.

Доктор она опытный, владеет современными методиками лечения, оперативного вмешательства, постоянно развивается в профессии, получает новые знания. На прием к доктору из Аксая приезжают пациенты из разных регионов страны. Отделение, которым руководит А.С. Никонова, становится победителем престижных конкурсов, а сама она входит в тройку лучших гинекологов-хирургов, сочетающих операции на тазовом дне с эстетической гинекологией.

В преддверии профессионального праздника мы встретились с доктором и расспросили о работе.

Анна Сергеевна, как вы пришли в профессию?

– У меня врачебная семья. Я всегда знала, что буду врачом и никакую другую профессию не рассматривала. Все лето в детстве я проводила то у дедушки, то у бабушки, то у тети, приходила к ним на работу в больницу. Дедушка был хирургом, во время войны он заведовал госпиталем, потом стал главным врачом райбольницы Кагальницкого района, затем перебрался в Батайск. Бабушка была его операционной сестрой. Во время войны они познакомились и прошли вместе всю жизнь. Их дети тоже были врачами, поэтому мое детство было окружено медициной. Мой папа был военным, мы жили в разных уголках страны, но на лето я всегда приезжала в Батайск. Мне запали в душу слова бабушки, которая всегда говорила, когда я ударялась: «Да что это за боль, вот роды – это действительно больно», и мне хотелось стать акушером-гинекологом, помогать женщинам, облегчать эту боль. Мне хотелось и оперировать, и роды принимать. Но так сложилось, что стала именно гинекологом. Эта специальность включает в себя и консервативное лечение, и хирургическое. Бывает очень много интересных операций, в том числе, и эстетическая гинекология. Здесь большие возможности для развития.

Где вы получали профессию врача?

– Я окончила школу во Владикавказе, и папу перевели в Ростов, поэтому в медицинский институт я поступала уже здесь. После окончания вуза я поступила в ординатуру по акушерству и гинекологии. Затем была учеба в аспирантуре и защита диссертации по акушерству и гинекологии, работа в гинекологическом отделении. Начиная с ординатуры, обучение проходило на базе областной больницы, которая была знакома мне с детства. Уже после окончания института меня здесь всему научили: и оперировать, и лечить, и новые методики применять. Я работала там с 1999 до 2016 года, до тех пор, пока не перешла в Аксай – оперировала, вела больных, назначала консервативное лечение.

А.С. Никонова.
/ ФОТО из архива А.С. Никоновой

Помните свою первую операцию?

– Ее помнят все. Она была самая простая, но мне тогда казалось, что это успех. Первую операцию дают всегда делать с очень опытным врачом. Да, ты делаешь своими руками, но напротив всегда стоит твой коллега, хирург со стажем, который в любую секунду может подхватить, помочь. Ощущение первого восторга от самостоятельно проведенного хирургического вмешательства абсолютно у всех. Это не забывается.

Какой самый уникальный случай был в вашей практике?

– Последний уникальный случай был здесь, в Аксае, полгода назад. Мы сейчас готовим статью на эту тему. К нам поступила женщина на 22 неделе беременности, у которой произошел разрыв матки, внутрибрюшное кровотечение. Это произошло, потому что плодное яйцо прикрепилось в толще мышцы матки, и, в конечном итоге, когда плод вырос до определенных размеров, мышцу разорвало. Такие случаи очень редки, лично я никогда не сталкивалась с этим раньше, лишь читала про это в учебниках. Операция была уникальна еще и потому, что мы полностью сохранили матку. Это было очень важно, поскольку беременность была первой, необходимо было сохранить возможность к рождению детей. К сожалению, ребенок был нежизнеспособен, он сразу погиб. К нашей большой радости операция прошла успешно.

Анна Сергеевна, гинекологическое отделение, которое вы возглавляете, в конкурсе «Лучшая медицинская организация акушерско-гинекологического профиля Южного федерального округа по версии МАРС» в категории «Лучший гинекологический стационар II уровня» стало победителем, и заняло первое место в номинации «За высокое качество оказания медицинской помощи населению». По каким критериям оценивали работу отделения?

– Это очень ценный конкурс, на самом деле, оценка профессионалами профессионалов Междисциплинарной ассоциации специалистов репродуктивной системы. Оценивалось, в том числе, количество операций, их результат, объемы оказанной помощи, методы лечения, внедрение современных технологий, число абортов и сохраненных беременностей за год. Там очень много профессиональных критериев.

Сколько операций было проведено за прошлый год?

– Свыше 2000 малых и больших операционных вмешательств. Например, сегодня у нас в отделении будет 11 операций.

Какими современными методиками выполнения операций вы и ваши коллеги владеете?

– У меня современная команда единомышленников, которую я формировала сама. Мы готовы развиваться, учиться новому, внедрять новые технологии. По сути, мы владеем всеми операциями и оперативными доступами, которые есть на сегодняшний день. Единственное, у нас нет роботизированной хирургии «Да Винчи», которая есть в некоторых московских стационарах. Я надеюсь, что и это дорогостоящее оборудование у нас появится. Мы превышаем тот уровень профессионализма, который доступен для стационара такого типа. У нас практически нет открытых операций. Почти все они лапароскопические. Уже давно мы выполняем удаление матки именно таким способом. Могу сказать точно, это могут не все. Стоит отметить, что основное направление, которым мы занимаемся, это операции в тазовом дне, совмещенные с эстетической гинекологией. Недавно я заняла третье место в России по сочетанию операций на тазовом дне с эстетической гинекологией. Для юга России проведение таких совмещенных хирургических вмешательств – редкость.

Как сейчас идет работа по сокращению числа абортов по немедицинским показаниям, сохранению жизни нерожденных детей?

– На сегодняшний день сохранение беременности и увеличение рождаемости – задача № 1 в государстве и в нашей специальности. Аборты у нас проводятся в основном по медицинским показаниям. Это неразвивающаяся беременность, пороки ребенка, заболевания со стороны матери. У нас прерывание беременности выскабливанием или вакуумной аспирацией уже давно не практикуется, сейчас это вмешательство проводится только медикаментозным способом. Что касается сохранения беременности, то здесь мы работаем в сотрудничестве с женской консультацией, в которой также есть и психологическая поддержка женщин. Практика показывает, что 90 процентов женщин, сделавших аборт, жалеют о своем поступке. Если позволяет срок, мы даем пациентке подумать, чтобы решение прервать беременность не было продиктовано эмоциональным порывом. Существуют так называемые семь дней тишины. У перинатальных психологов существует такое мнение: женщина, прервавшая беременность, не перестала такой быть, она стала беременной женщиной с умершим ребенком. И это мнение многих женщин заставляет задуматься. После разговоров с психологом, врачом, многие оставляют ребенка. У нас хорошие результаты по сохранению беременности. В прошлом году у нас не было ни одного аборта без медицинских показаний. Помогает в этом и контрацепция. Нежелательных беременностей стало в разы меньше.

Анна Сергеевна, вы строгий руководитель?

– Об этом нужно спросить моих подчиненных. Меня радует, что у меня команда мощная. И несмотря на приглашения в другие медицинские учреждения, никто не уходит. И это дает мне надежду на то, что персоналу комфортно со мной работать. Сама себе оценку я дать не могу. Конечно, где-то приходится быть строгой, иногда более жесткой. От наших решений зависит жизнь людей, у нас нет права на ошибку. Мне очень нравится работать с молодежью. Они являются новаторами, быстро развиваются, легко работают с гаджетами. Они стимулируют меня в профессиональном плане. Чтобы быть впереди молодежи, нужно все время учиться. Это здорово. У них такой пытливый ум, они всегда находят что-то новое, заставляют меня по-хорошему нервничать в профессии, приобретать новый опыт. Поэтому с умной молодежью всегда работать интересно. Искусственно уважение у коллег никогда не приобретешь.

Как часто вы проходите учебные курсы?

– Постоянно. Мы проходим государственные курсы, поскольку раз в пять лет обязаны подтверждать диплом. Без этого юридически врач не имеет права работать. Этого обучения недостаточно для того, чтобы быть грамотным специалистом. Мы все время учимся, проходим мастер-классы. Сегодня, например, после работы едем на обучение. Вечерами, в выходные врачи учатся без отрыва от производства. Москва, Санкт-Петербург – это основные города, где находятся образовательные центры. Существуют мастер-классы, теоретические занятия, которые проводятся и здесь. Много зарубежных специалистов приезжают в Москву или Санкт-Петербург, проводят обучающие занятия, мы обмениваемся с ними опытом. Для меня самые высококлассные профессионалы – это наши соотечественники. Лучше наших хирургов не оперирует никто. Это Александр Анатольевич Попов, который работает в Московском областном научно-исследовательском институте акушерства и гинекологии, Виталий Федорович Беженарь из Санкт-Петербурга, доктор медицинских наук Константин Викторович Пучков, основавший научно-практическую школу лапароскопических хирургов.

Ваша настольная книга сегодня?

– Сейчас они почти все профессиональные. В основном это книги-протоколы, наши юридические документы. Я обязана их знать досконально, потому что мне необходимо контролировать истории болезни пациентов, проверять их, учить своих младших коллег. Как у руководителя у меня все приказы и клинические протоколы. Из того, что для души, прямо сейчас читаю книгу «Святитель Лука (Войно-Ясенецкий) в Переславле-Залесском». Из профессионального – книга «Антиэйдж гинекология: эволюция и революция».

К вам приезжают пациенты из разных городов России, как узнают про ваши профессиональные заслуги, с какими проблемами обращаются?

– Проблемы по сути они одни – бесплодие, опухоли, которые не дают организму правильно функционировать. Узнают по рекомендациям друзей, знакомых, родственников, сделавших операцию. Людская молва – это основной рычаг наших достижений. Когда человек приходит по рекомендации моих пациентов – это самое ценное для меня. Ну, и еще есть социальные сети. Я активно веду свою страничку, рассказываю про отделение, наши операции, заболевания. Если человек доверяет мне, он придет на прием. Между пациентом и врачом должно установиться доверие, чтобы был хороший результат. Этот контакт очень важен.

Правильно я понимаю, что вы занимаетесь лечением бесплодия? Удавалось помочь женщинам решить эту проблему?

– Да, и консервативно, и хирургическим путем, и диагностикой. Очень много женщин с нами забеременели. Если бы это не удавалось, мы бы этим не занимались.

Как вы все успеваете?

– Приходится. Я сплю по четыре-пять часов в сутки, мне этого хватает. Это моя жизнь, и я просто не могу остановится, сбавить темп, иначе не смогу выполнять такой объем работы: хирургию, обучение, семью. У меня два сына, которым необходимо уделить внимание, помочь с уроками. Ведение социальных сетей тоже отнимает много времени. Я воспринимаю это как обязательную часть своей жизни. Не задумываюсь о том, как все успеть, просто планирую и работаю. А еще важно быть на позитиве. Хорошее настроение помогает в работе. Если начать себя жалеть, все остановится.

Читайте новости первыми
на сайте www.pobeda-aksay.ru
и в наших группах соцсетей

ТРАДИЦИИ

ОЛЬГА БЛОТНИЦКАЯ

У каждого ребенка должна быть семья

В БОЛЬШЕЛОГСКОМ ЦЕНТРЕ ПОМОЩИ ДЕТЯМ ПРОШЛА «ЯРМАРКА СЕМЕЙНЫХ ТРАДИЦИЙ – 2025»

Традиции, любовь, забота – эти важные составляющие крепкой семьи объединили участников праздника «Ярмарка семейных традиций – 2025», который прошел 31 мая в Большелогском центре помощи детям. Тематика мероприятия объединила в себе три важных события: Международный день защиты детей, Год Донской казачьей гвардии, объявленный в Ростовской области, и Год защитника Отечества и 80-летия Победы.

Уже не первый год Центр организовывает и проводит такой яркий праздник для замещающих семей. Даже несмотря на то, что в этом году большинство воспитанников уехали в летний лагерь, мероприятие собрало множество представителей общественных и военно-патриотических организаций, друзей, волонтеров, готовых поделиться теплом своих сердец. Это отдел опеки и попечительства УОААР, Всероссийская общественная организация «Матери России», благотворительная организация «Время Добра», представители банка «Россельхозбанк», руководители спортивного клуба «Верный шаг», военно-патриотическая организация «Алмаз», Отдел Большелогской МБУК АР МЦБ им. М.А. Шолохова, казачий ансамбль «Вольная песня», клуб «Фланкер», футбольный клуб «Ростов». Все они – верные друзья Центра.

Торжественная часть «Ярмарки семейных традиций – 2025», организованная заведующим структурного подразделения Н.В. Семенюк и педагогом-организатором Н.В. Калашниковой, началась с теплых слов директора Большелогского центра помощи детям И.А. Ремишевской. В своем приветственном слове она выразила искреннюю признательность спонсорам, друзьям, партнерам, волонтерам, которые поддерживают работу Центра и помогают создавать комфортные условия для развития детей, вручила благодарственные письма. В этих письмах нашли отражение не только слова признательности, но и искренняя надежда на дальнейшее сотрудничество во благо детей и замещающих семей.

На празднике щедрые подарки получили не только замещающие семьи Аксайского района, одаренные дети из замещающих семей, но и выпускники Центра помощи детям. Среди таких подарков были современные микроволновые печи, укомплектованные наборы кухонной посуды, умные колонки для развития детей, уютные комплекты постельного белья, билеты в зоопарк на всю семью.

Праздничное настроение создавали яркие выступления детей из замещающих семей. Юные артисты радовали зрителей песнями, проникновенными стихами и зажигательными танцами. Особенно запомнилось театрализованное представление, которое показала одна из приемных семей, продемонстрировав, как в их доме бережно хранят семейные традиции и память о предках. И в качестве еще одной важной традиции Центра и замещающих семей, приглашенному участнику СВО были переданы письма для защитников СВО и талисманы, сделанные руками детей.

Впечатляющим стало выступление тренера по физической культуре Центра помощи детям Васифа Юнусова вместе с воспитанниками бойцовского клуба «Единство».

Глядя на участников праздника, собравшихся в амфитеатре, невозможно было не заметить, как искренне и тепло реагировали все присутствующие на каждое выступление. В глазах взрослых читалась особая нежность – та самая, что появляется, когда смотришь на своих детей. Аплодисменты раздавались дружно и от всего сердца, словно каждый номер был исполнением мечты их собственного ребенка.

Да и дети как-то по-особенному смотрели на происходящее. Казалось, что все собравшиеся – одна большая семья, где каждый переживает за успехи и достижения других, как за свои собственные. Братики и сестрички – неважно, родные они по крови или по духу, – все они были связаны невидимой нитью взаимопонимания и поддержки.

Люди разных возрастов, с разными судьбами, создали пространство, где каждый чувствовал себя нужным и важным. Это был большой семейный праздник, где царили любовь, уважение и искренняя радость.

Первая часть праздника завершилась, началась самая занимательная часть – мастер-классы. Одновременно работали пять площадок, каждый ребенок смог посетить их все.

Пока дети были на мастер-классах от футбольной команды «РСХБ» и молодежной команды ФК «Ростов», бисероплетении, делали пряники, ложки и шоперы, организаторы предложили родителям пообщаться в формате «круглого стола» на тему «Как приучить детей к соблюдению семейных традиций». Мамы с папами начали собираться, а мне вдруг стало понятно, что прямо сейчас важно лично поговорить с человеком, который каждый день воплощает в жизнь те ценности, о которых только что говорили на празднике. Наверное, уважаемые наши читатели, у вас так тоже бывает. Во что бы то ни стало именно сейчас поговорить. Уверена, вы меня поймете. До этого дня о замещающих семьях я слышала не то, чтобы редко. Просто был другой формат. Либо публикации в нашей «Победе», либо сюжеты в телевизионных и других электронных средствах массовой информации о больших семьях, в которых воспитывается много приемных детей. А вот чтобы попасть на мероприятие, где все вокруг – это и есть те самые мамы и папы, и те самые их дети – не родные биологически, но ставшие родными по сути...

Что вас связывает с Большелогским центром помощи детям? – обратилась к женщине, которая сидела рядом, Наталье Грицуновой.

– У нас заключен официальный договор. К специалистам Центра обратиться можно в любое время, даже в выходные дни. Они всегда готовы помочь в сложных ситуациях, провести консультации по воспитанию детей, помочь с оформлением документов или просто поддержать в трудную минуту. Специалисты сопровождают нашу, да и не только нашу, но другие замещающие семьи по трем основным направлениям: социально-правовому, социально-педагогическому и социально-психологическому. Мы регулярно участвуем в различных мероприятиях Центра, где можно

Это наша большая семья. / ФОТО из архива Большелогского Центра помощи детям

Трогательный номер с голубями от воспитанников Центра. / ФОТО из архива Большелогского Центра помощи детям

И.А. Ремишевская и О.С. Молоткина. / ФОТО из архива Большелогского Центра помощи детям

Читайте новости первыми
на сайте www.pobeda-aksay.ru
и в наших группах соцсетей

На ярмарке семейных традиций интересно, вкусно и познавательно. / ФОТО из архива Большелогского Центра помощи детям

обменяться опытом с другими замещающими семьями, и получить профессиональную поддержку. Вы лучше спросите, что связывает с газетой «Победа»!

И что же?

– У нас четверо своих детей и шесть – приемных. 16 лет назад, когда в семье было уже трое детей, появился еще один – благодаря газете «Победа». В одном из номеров увидели с мужем заметку о том, что в Аксайском роддоме оставили трехмесячного малыша, решили усыновить. Я регулярно читаю «Победу», и можете представить, что больше такие объявления мне ни разу не попались!

Вы так легко об этом говорите... Серьезный ведь шаг какой!

– Знаете, когда в семье уже есть дети, начинаешь понимать, что родительская любовь безгранична. Мы с мужем всегда говорили, что хотим большую семью. И когда увидели то объявление... Просто поняли – это наш ребенок.

Долгий разговор получился с Натальей. Многодетная мама рассказала, как родился у нее еще один ребенок, как потом появлялись в семье другие, как они росли и растут, как выстраивались отношения между детьми, кто чем любит заниматься и у кого какие обязанности, делилась успехами своих сыновей и дочерей.

Что самое важное в воспитании приемных детей?

– Чувство безопасности и уверенности в том, что их любят и принимают такими, какие они есть. Нужно быть готовым к тому, что им может потребоваться больше времени на адаптацию, больше внимания и терпения.

Что бы вы посоветовали другим семьям, которые думают о приемном ребенке?

– Главное – быть готовым к трудностям и иметь поддержку близких. Нужно понимать, что это долгий путь, требующий терпения и любви. Но результат стоит всех усилий. Каждый ребенок заслуживает семью, а приемный ребенок – это не груз ответственности, а дар судьбы.

Пока мы разговаривали, за «круглым столом» вовсю шел обмен опытом. Родители рассказывали, в какой семье какие традиции, какое участие принимают дети, и как вместе они создают особенную атмосферу домашнего уюта. Кто-то делился секретами празднования семейных праздников, кто-то – традициями совместного времяпрепровождения, а кто-то – способами вовлечения детей в домашние дела. Здесь не было случайных фраз или пустых слов – каждая история, каждый совет рождался из личного опыта, из тех моментов, когда взрослые и дети учились понимать друг друга, находить компромиссы и создавать новые, особенные традиции своей семьи.

Тем временем, в беседке рядом с амфитеатром развернулось представление от СДК п. Пчеловодный «Казачий обряд – рождение в семье девочки. Родильная каша». Оказывается, при рождении девочки отец должен был съесть специальную «отцовскую кашу», которая готовилась с особым смыслом. Каша делалась острой, горькой, часто была пересоленной и даже подгоревшей. Казак обязан был съесть ее всю до последней ложки, не показывая недовольства. Считалось, что чем мужественнее отец перенесет эту «потеху», тем легче будет жизнь его дочери. На «Ярмарке семейных традиций – 2025», конечно же, кашу предлагали отведать вкуснейшую, не пересоленную и не перченную, но для желающих попробовать именно «родильную», соль с перцем на столе присутствовали.

Недалеко от беседки другая «вкусная» зона со сладким столом, фруктами и соками, а рядом уже готовую уху разливает по чашкам сама хозяйка ярмарки – директор Центра помощи детям И.А. Ремишевская. У которой семья – тоже замещающая, Ирина Алексеевна вырастила помимо двоих своих, двоих приемных детей. И которая сама вместе со своим супругом уху и сварила!

– Сегодня на «Ярмарке семейных традиций – 2025» наш Центр, который мы позиционируем, как дом, а, следовательно, и всех, кто здесь живет – как семья, угощает ухой. И это наша семейная традиция. А вы обратили внимание, каким караваем мы встречали сегодня гостей? Тоже наша семейная традиция, особая, символизирующая гостеприимство и радушие нашей большой семьи.

Трудно сказать, что именно на мероприятии было наиболее интересным... Да это и не важно.

Праздник стал настоящим семейным событием, где каждый нашел не только занятие по душе, но и частичку тепла в сердцах других.

Мастер-классы. / ФОТО из архива Большелогского Центра помощи детям

«Восходящая звезда Аксайского района»

ФЕСТИВАЛЬ

АННА СЕМЕНОВА

Международный День защиты детей в Аксайском районе ознаменовался ярким событием – районным фестивалем детского творчества «Восходящая звезда Аксайского района». Мероприятие состоялось 1 июня и было приурочено к 80-й годовщине Великой Победы.

В праздничном концерте приняли участие талантливые дети и подростки – творческие коллективы и отдельные исполнители из сельских и городского домов культуры района, а также учащиеся общеобразовательных учреждений.

Программа фестиваля включала вокальные и хореографические номера, в которых российские авторы воспели красоту родного края, человеческие отношения и великий подвиг советского народа в годы Великой Отечественной войны.

Торжественное открытие мероприятия провела заместитель главы Администрации Аксайского района Ольга Николаевна Пушкина. В своем приветственном слове она отметила важность сохранения культурных традиций и развития детского творчества. Особую благодарность и медали за участие получил Образцовый ансамбль танца «Горизонт».

Почетными гостями фестиваля стали глава администрации Аксайского городского поселения Евгений Николаевич Камфарин и заведующий Отделом культуры Администрации Аксайского района Ярослав Леонидович Чернышев. Они вручили всем участникам фестиваля Благодарности и памятные медали, отметив их творческий потенциал и преданность искусству.

Фестиваль «Восходящая звезда» еще раз подтвердил, что в Аксайском районе растет талантливое поколение, бережно хранящее память о подвигах предков и продолжающее творческие традиции своего края.

Праздничный концерт. / ФОТО из архива РДК «Факел»

Читайте новости первыми
на сайте www.pobeda-aksay.ru
и в наших группах соцсетей

ПИСЬМО В РЕДАКЦИЮ

И слово доктора лечит

АМБУЛАТОРИИ СТАНИЦЫ ГРУШЕВСКОЙ – 55 ЛЕТ!

Далекий 1970 год... Построена новая школа в станице Грушевской. Поэтому здание старой решено было отдать под амбулаторию, которая до этого ютилась в небольшом деревянном домике с печным отоплением. И до сегодняшнего дня, вот уже 55 лет, встречает наша сельская амбулатория своих пациентов.

В 2022 году в здании амбулатории был произведен капитальный ремонт, и сейчас нас встречают светлые, чистые кабинеты с новым оборудованием.

Работает в амбулатории профессиональный слаженный коллектив, который осуществляет доврачебную и врачебную, амбулаторно-поликлиническую медпомощь: врач-педиатр и заведующая амбулаторией с 1989 года Наталья Анатольевна Чайченкова, врач-терапевт с 2022 года Наталья Сергеевна Побединская, зубной врач, самый опытный медицинский работник, она в амбулатории лечит зубы и детям, и взрослым долгие годы – Тамара Ивановна Кузнецова, фельдшер Ирина Сергеевна Медникова, медсестра участкового врача-педиатра Елена Владимировна Верченко, медсестра участкового врача-терапевта Инна Ивановна Баннова, медсестра врачебной амбулатории Нелли Владимировна Михайленко, акушерка врачебной амбулатории Анна Игоревна Матвеева, фельдшер и заведующая фельдшерского здравпункта х. Камышеваха Наталья Алексеевна Шеховцова. Они быстро и качественно сделают ЭКГ, измерят артериальное давление, поставят уколы и капельницы, сделают перевязку и забор крови на анализы. И много еще можно перечислить важной работы, которую выполняют помощники докторов. Конечно, всем хочется чистоты и порядка в кабинетах, что и обеспечивает санитарка И.М. Маркват.

Т.И. Кузнецова и Н. А. Чайченкова. / ФОТО из архива амбулатории

Свою искреннюю благодарность жители станицы выражают всем работникам амбулатории за их такой важный и нелегкий труд! Но особенно эмоциональные, конечно, родители маленьких и уже повзрослевших детей. Например, Наталья и Александр Даниловы выражают искреннюю благодарность педиатру Н.А. Чайченковой: «Уже двадцать семь лет мы обращаемся именно к ней и каждый раз убеждаемся в ее профессионализме и отзывчивости. Она никогда не отказывала в консультации вне очереди, была доступна в экстренных случаях и искренне переживала за каждого нашего ребенка. Благодаря ее заботе двое наших старших детей выросли здоровыми и крепкими. Своевременные рекомендации и поддержка доктора сыграли в этом огромную роль. Мы высоко ценим ее способность быстро определить проблему и назначить эффективное лечение, а также дать ценные советы по уходу за ребенком. Сегодня мы вновь обращаемся к Наталье Анатольевне за помощью в заботе о нашей младшей дочери, и снова чувствуем себя уверенно и защищенно. Ее индивидуальный подход к каждому пациенту, четкие и понятные рекомендации, а также готовность прийти на помощь в любое время делают ее настоящим семейным врачом для нашей семьи. От всей души выражаем огромную благодарность Наталье Анатольевне за ее теплое сердце и мудрые советы. Желаем ей крепкого здоровья, семейного счастья и дальнейших успехов в такой благородной и важной профессии. Пусть ее работа приносит ей радость и удовлетворение, а маленькие пациенты радуют отличным самочувствием и хорошим настроением. Мы искренне благодарны за все, что она делает для нашей семьи!».

Родительница Олеся Гольцева: «Хочу выразить огромную благодарность за колоссальную помощь, за отзывчивость, за качественное лечение, за врачебную этику и за профессионализм в своем деле врачу-педиатру Н.А. Чайченковой. В любое время дня и ночи она никогда не отказывала в помощи моим деткам. Желаю ей крепкого здоровья, благополучия и успехов в работе. Она – мастер своего дела!».

Я, как пациент терапевта, хочу сказать о Н.С. Побединской. Теперь у нас опытный врач с более чем двадцатилетним стажем. Для жителей станицы Грушевской это важное событие, так как в нашей амбулатории долгое время не было участкового терапевта. А чтобы не страдали жители, особенно с хроническими заболеваниями, дважды в неделю прием жителей Грушевского сельского поселения осуществлялся выездными бригадами терапевтов поликлинического отделения Аксайской районной больницы. Теперь Наталья Сергеевна ведет прием ежедневно. Она – внимательный, доброжелательный и квалифицированный специалист. Для меня, например, на приемах у Натальи Сергеевны еще важна такая простая истина: и слово доктора лечит.

Конечно, далеко не все так прекрасно и отлаженно в работе наших амбулаторий, больниц, как нам, простым пациентам хотелось бы. Но сейчас, в преддверии Дня медицинского работника хочется надеяться на лучшее, хочется поблагодарить всех медицинских работников с праздником, пожелать крепкого здоровья, терпения, добра, дальнейших успехов в работе!

Н.А. Побединская. / ФОТО из архива амбулатории

Жители станицы Грушевской
и ветеран педагогического труда Т.А. Черскова

ИЗВЕЩЕНИЕ о проведении собрания
о согласовании местоположения границ земельного участка

Кадастровым инженером Афанасьевым Василием Ивановичем, г. Новочеркасск, ул. Дворцовая, 7, телефон: 8(8635) 22-01-51, zemlya-2@mail.ru, номер регистрации в государственном реестре лиц, осуществляющих кадастровую деятельность № 3894 в отношении земельного участка **с кадастровым номером 61:02:0070101:39,** расположенного по адресу: Ростовская область, Аксайский р-н, х. Малый Мишкин, ул. Подгорная, 29, выполняются кадастровые работы по уточнению местоположения границы и площади земельного участка.

Заказчиком кадастровых работ является **Хихлов Михаил Александрович,** проживающий по адресу: Аксайский р-н, х. Малый Мишкин, ул. Подгорная, 29, телефон: 8-918-582-84-76.

Собрание заинтересованных лиц по поводу согласования местоположения границы **состоится** по адресу: Ростовская область, г. Новочеркасск, ул. Дворцовая, 7, каб. № 4, **15.07.2025 г. в 10-00 часов.**

С проектом межевого плана можно ознакомиться по адресу: г. Новочеркасск, ул. Дворцовая, 7-а, кабинет № 4.

Требование о проведении согласования местоположения границ земельных участков на местности принимаются с 13.06.2025 г. по 15.07.2025 г. по адресу г. Новочеркасск, ул. Дворцовая, 7, кабинет № 4.

Обоснованные возражения о местоположении границ земельных участков после ознакомления с проектом межевого плана принимаются с 13.06.2025 г. по 15.07.2025 г. по адресу: г. Новочеркасск, ул. Дворцовая,7, кабинет № 4.

Смежный земельный участок, с правообладателем которого требуется согласовать местоположение границы: Ростовская область, р-н Аксайский, х. Малый Мишкин, ул. Подгорная, 37, с кадастровым номером 61:02:0070101:27.

При проведении согласования местоположения границ при себе необходимо иметь документ, удостоверяющий личность, а также документы о правах на земельный участок (часть 12 статьи 39, часть 2 статьи 40 Федерального закона от 24.07.2007 г. № 221– ФЗ «О кадастровой деятельности).

ИЗВЕЩЕНИЕ о проведении собрания
о согласовании местоположения границы земельного участка

Кадастровым инженером Андреевым Вячеславом Андреевичем, почтовый адрес: 350077, Краснодарский край, г. Краснодар, ОПХ Центральное 2-е отд., ул. Открытая, 34, адрес электронной почты tva.krd@mail.ru, контактный телефон: 8-952-569-99-61, номер регистрации в государственном реестре лиц, осуществляющих кадастровую деятельность № 39991, выполняются кадастровые работы в отношении земельного участка **с КН 61:02:0504401:1753,** расположенного по адресу: Ростовская область, Аксайский р-н, ст. Ольгинская, ул. Левобережная, 2, в 10 км на север, СНТ «Задонье», № 147а/1, номер кадастрового квартала 61:02:0504401.

Заказчиком кадастровых работ является **Слободянюк Виталий Анатольевич,** почтовый адрес: Ростовская обл., г. Ростов-на-Дону, ул. Еременко, 60/1, 60/2, кв. 232.

Собрание по поводу согласования местоположения границ **состоится** по адресу: Ростовская область, р-н Аксайский, ст. Ольгинская, ул. Левобережная, 2, в 10 км на север, СНТ «Задонье», № 147а/1, **14.07.2025 г. в 10-00 часов.**

С проектом межевого плана земельного участка можно ознакомиться по адресу: Ростовская область, р-н Аксайский, ст. Ольгинская, ул. Левобережная, 2, в 10 км на север, СНТ «Задонье», № 147а/1.

Требования о проведении согласования местоположения границ земельных участков на местности принимаются с 13.06.2025 г. по 14.07.2025 г., обоснованные возражения о местоположении границ земельных участков после ознакомления с проектом межевого плана принимаются с 13.06.2025 г. по 14.07.2025 г., по адресу: Ростовская область, р-н Аксайский, ст. Ольгинская, ул. Левобережная, 2, в 10 км на север, СНТ «Задонье», № 147а/1.

Земельные участки, с правообладателями которых требуется согласовать местоположение границы:

– Ростовская обл., р-н Аксайский, ст. Ольгинская, СНТ «Задонье», ул. Левобережная, № 2, в 10 км на север, участок № 14/2 (кадастровый номер 61:02:0504401:1319);

– Ростовская область, р-н Аксайский, ст. Ольгинская, ул. Левобережная, № 2, СНТ «Задонье», участок №104/2 (кадастровый номер 61:02:0504401:718);

– Ростовская область, р-н Аксайский, ст. Ольгинская, ул. Левобережная, № 2, СНТ «Задонье», участок №104/2 (кадастровый номер 61:02:0504401:1075).

При проведении согласования местоположения границ при себе необходимо иметь документ, удостоверяющий личность, а также документы о правах на земельный участок (часть 12 статьи 39, часть 2 статьи 40 Федерального закона от 24 июля 2007 г. № 221-ФЗ «О кадастровой деятельности»).

Читайте новости первыми
на сайте www.pobeda-aksay.ru
и в наших группах соцсетей

Гороскоп на неделю с 16 по 22 июня

Овен **(21.03 – 20.04)** Вы сможете интуитивно понять, как согласовать ваши личные честолюбивые замыслы с желаниями окружающих вас людей. На работе, возможно, придется решать правовые и юридические вопросы.

Телец **(21.04 – 21.05)** На этой неделе бессознательно могут быть найдены интересные и оптимальные способы решения застарелых проблем. Окажутся полезными советы и рекомендации друзей, с которыми вас связывают длительные отношения.

Близнецы **(22.05 – 21.06)** Возможны незапланированные доходы, однако почти все придется потратить на детей или на подготовку к предстоящему отъезду в отпуск всей семьей.

Рак **(22.06 – 23.07)** В случае ссоры, все ваши попытки примирить конфликтующие стороны только подольют масло в огонь. Но на выходных удача будет сопутствовать вам на каждом шагу.

Лев **(24.07 – 23.08)** Эта неделя сделает супружеские отношения более гармоничными. Исключительно плодотворное время.

Дева **(24.08 – 23.09)** Вы станете еще более серьезным и трудолюбивым. Радостным и полезным окажется общение со старшими родственниками, с друзьями.

Весы **(24.09 – 23.10)** Любовное свидание лучше отложить – ни к чему хорошему оно не приведет. В течение недели следует избегать категоричности суждений и индивидуальной работы.

Скорпион **(24.10 – 22.11)** Не исключено, что вас разочаруют действия близких людей. Вероятны встречи с влиятельными людьми в необычных местах.

Стрелец **(23.11 – 21.12)** Скорее всего, именно этот период позволит вам прийти к согласию с партнером или обрести мир в душе. Влияние планет нейтральное – можно заниматься своим здоровьем, хозяйственными делами.

Козерог **(22.12 – 20.01)** Вы сможете рассчитывать на помощь своей «второй половины». Соблюдайте во всем меру, особенно это касается острого и соленого. В голову придут плодотворные идеи.

Водолей **(21.01 – 19.02)** Напряженная домашняя атмосфера побудит вас провести время в обществе друзей. Не назначайте на этот период деловые переговоры.

Рыбы **(20.02 – 20.03)** Не стоит горячиться и волноваться, иначе не избежать печального исхода. Того, кто не задумывается о далеких трудностях, подстерегают близкие неприятности.

Астродом

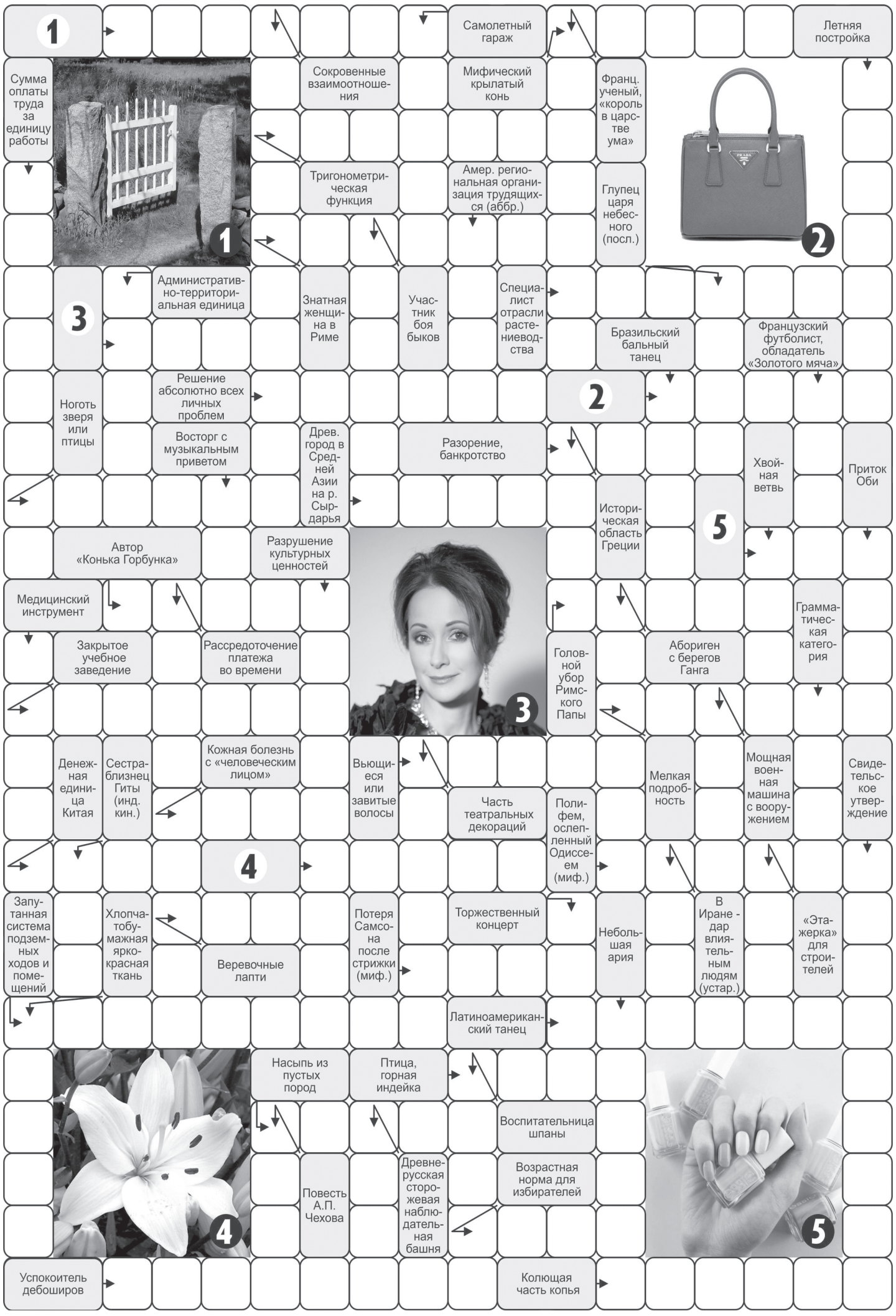

ОТВЕТЫ на фотосканворд, опубликованный в № 22 от 06.06.2025 г. ПО ГОРИЗОНТАЛИ: ТУРБИНА. ПРЕСС. СИНЬОРА. МАРАФОН. УСОБИЦА. КАДР. ТОРШЕР. СТУПА. МИТЯ. СЖАТИЕ. ШАРКО. ЛОМ. ВИОЛА. ГРУЗКА. РЕФЕРАТ. ОХРАНА. ШАГАЛ. ЛЫКО. СУШЬ. НАСТЯ. КОЛЧАН. НЯША. ОЧАГ. НАПЕРСТОК. УРЯДНИК. СТАЯ. БИТУМ. САНИ. РЕВНОСТЬ. КЛЕЦКИ.

ПО ВЕРТИКАЛИ: ЛИНГВИСТ. ТРАНС. НАРЕЗ. УСТА. ШКУРА. ИДЕАЛЬНОСТЬ. ИДО. БЕССМЕРТИЕ. БИЕН. АСТРОНАВТ. ГАВРОШ. ТРОС. АЛЬБА. ШЕСТОК. ФИЛЕР. СМЕСЬ. ПРАВНУК. МОРГ. ЯГУА. УГОЛОК. РЯБЧИК. СТРАЗ. ОРИЯ. БАТЯ. РОЛЛ. ЛАМА. ЧЛЕН. ПОЛО. НОРА. ПРОКАЗА. МАМА. НЕУКЛЮЖИЙ.

ПОГОДА с 16 по 22 июня

Аксай	16 июня	17 июня	18 июня	19 июня	20 июня	21 июня	22 июня
ОСАДКИ							
ТЕМПЕРАТУРА	+25 .. +19	+27 .. +18	+31 .. +17	+30 .. +21	+28 .. +18	+30 .. +17	+27 .. +17
НАПРАВЛЕНИЕ	СВ	СЗ	З	ЮЗ	СЗ	СЗ	СЗ
СКОРОСТЬ	3	4	2	2	3	4	3

НЕБЛАГОПРИЯТНЫЕ ДНИ

16 июня – с 01-00 до 18-00 часов
17 июня – с 03-00 до 21-00 часов

БЕРЕГИТЕ СВОЕ ЗДОРОВЬЕ!

Издается с 1937 года
ПОБЕДА
Главный редактор Н.А. Лукина
www.pobeda-aksay.ru

УЧРЕДИТЕЛИ:
Правительство Ростовской области,
Администрация Аксайского района Ростовской области, ООО «Редакция газеты «ПОБЕДА»
ГАЗЕТА ВЫХОДИТ ПО ПЯТНИЦАМ

АДРЕС РЕДАКЦИИ И ИЗДАТЕЛЯ:
ООО «Редакция газеты «ПОБЕДА», 346720, г. Аксай, ул. Дружбы, 17. **Телефоны:** приемная (факс) – (863-50) 5-08-50, рекламный отдел – 5-58-76, 5-21-66, отделы – 5-53-65, бухгалтерия – 5-74-85
E-mail: pobeda_aksay@mail.ru, pobeda_reklama@mail.ru

Газета зарегистрирована Управлением Федеральной службы по надзору в сфере связи, информационных технологий и массовых коммуникаций по Ростовской области. Регистрационный номер: ПИ № ТУ 61-01372 от 3 марта 2020 г.
Индекс П1070. **Цена свободная. ТИРАЖ** 4 952 экз.
Юридическую ответственность за содержание рекламных текстов несет рекламодатель

ОТПЕЧАТАНО в типографии ООО «Сулинполиграфсервис». Адрес: 346350, г. Красный Сулин, ул. Ленина, 9 **ЗАКАЗ** №_____

Выпуск № 23 (12196) Дата выхода в свет: 13.06.2025 г. 16+

Читайте новости первыми
на сайте www.pobeda-aksay.ru
и в наших группах соцсетей

«ПОБЕДА» – ГАЗЕТА ДЛЯ ВСЕЙ СЕМЬИ

Уважаемые жители Аксайского района!

Идет подписная кампания на районную газету «Победа» на второе полугодие 2025 года!
Это прекрасный шанс быть в курсе всех событий, которые происходят в населенных пунктах Аксайского района!

«Победа» – это надежный источник информации, где можно узнать о новых проектах, об изменениях в законодательстве, которые могут повлиять на вашу жизнь, поделиться волнующими вас проблемами. У нее свое узнаваемое лицо, свой состоявшийся характер. Долгие годы газета Аксайского района предана своим читателям, она интересна и востребована для нескольких поколений жителей района.

Каждый свежий номер всегда можно полистать, выбрать интересующие статьи, насладиться чтением в удобном месте и в любое время! В эпоху цифровых технологий наша газета остается верным спутником, который дарит не только информацию, но и незабываемые моменты настоящего, живого чтения, возможность узнать о нашем культурном и историческом наследии.

Присоединяйтесь к нам уже сегодня и станьте частью нашего дружного сообщества!

Продолжается подписка на газету «Победа» на второе полугодие 2025 года.

Газету «Победа» постоянно читают волонтеры Мухиной балки (на фото Алексей Иванов). / ФОТО Сергея Яцунова

Стоимость подписки:
- на почте на 6 месяцев – 901 рубль 62 копейки;
- в редакции на 6 месяцев – 522 рубля;
- электронная подписка

для жителей других районов на 6 месяцев – 450 рублей.

Уважаемые жители Аксайского района!

ЗАЩИТА ОТЕЧЕСТВА

Военный комиссариат Аксайского района Ростовской области продолжает набор граждан на военную службу по контракту в Вооруженные Силы Российской Федерации.

Основные требования к кандидатам: возраст более 18 лет и годность к военной службе по состоянию здоровья.

Кроме того, на военную службу по контракту могут быть приняты граждане, имеющие неснятую судимость за незначительные преступления.

Иностранные граждане и граждане без гражданства, поступившие на военную службу по контракту в ВС РФ, и члены их семей могут получить гражданство Российской Федерации в упрощенном порядке.

Гражданам, добровольно заключившим на пунктах отбора на военную службу по контракту и военных комиссариатах, расположенных на территории Ростовской области, контракт о прохождении военной службы в резервных формированиях с 19.05.2025 г. по 31.07.2025 г. увеличена региональная единовременная денежная выплата до 1,0 млн рублей.

Таким образом, общая сумма единовременных денежных выплат (с учетом федеральной выплаты в размере 400 тыс. рублей) составит 2,4 млн рублей, при заключении контракта на территории Ростовской области.

Также выплачивается ежемесячное денежное довольствие в зависимости от занимаемой должности и воинского звания от 210 тыс. рублей, предоставляется полный социальный пакет и льготы, предусмотренные для военнослужащих Вооруженных Сил Российской Федерации.

Обращаться в военный комиссариат Аксайского района Ростовской области: гор. Аксай, ул. Гагарина, 27, телефон: 8 (863-50) 5-56-42, или пункт отбора на военную службу по контракту Ростовской области: гор. Ростов-на-Дону, ул. Оганова, 22, телефон: 8(863) 235-15-23.

Администрация Аксайского района

ИНФОРМАЦИОННОЕ СООБЩЕНИЕ
Собрания депутатов Аксаиского района

18 июня 2025 года в 10-00 часов в большом зале заседаний Администрации Аксаиского района состоится очередное заседание Собрания депутатов Аксаиского района.

Снижение стоимости лекарств

НА ЗАМЕТКУ

Государственная услуга предоставляется труженикам тыла в соответствии с областным законом от 22.10.2004 г. № 163-ЗС «О социальной поддержке тружеников тыла» и реабилитированным лицам и лицам, признанным пострадавшими от политических репрессий в соответствии с областным законом от 22.10.2004, № 164-ЗС «О социальной поддержке граждан, пострадавших от политических репрессий».

В УСЗН на 01.06.2025 г. состоят на учете, имеющие право на услугу «Снижение стоимости лекарств по рецепту врача на 50 процентов», 47 тружеников тыла, 65 реабилитированных граждан. На территории Аксайского района отпуск лекарств с 50-процентной скидкой, на основании муниципального контракта с УСЗН, осуществляет аптека, расположенная по адресу: **г. Аксай, ул. Гулаева,92.**

Ю.Н. Семикова, начальник Управления социальной защиты населения Аксайского района

УТЕРЯННЫЙ АТТЕСТАТ Б № 8593898 об окончании МБОУ ООШ Истоминское, выданный в 2004 году на имя **ЕРМОЛАЕВА Анатолия Валерьевича, СЧИТАТЬ НЕДЕЙСТВИТЕЛЬНЫМ.**

ИЗВЕЩЕНИЕ о проведении собрания о согласовании местоположения границы земельного участка

Кадастровым инженером Зинченко Аксиньей Дмитриевной (адрес: 344000, РО, г. Ростов-на-Дону, пр-т. Соколова, 53/182, офис, 309; эл. почта: aksinya.zinchenko@yandex.ru; телефон: 8-929-801-90-61, номер государственном реестре: 32743; СРО Ассоциация «Союз кадастровых инженеров») выполняются кадастровые работы в отношении земельного участка **с кадастровым номером 61:02:0507301:183,** по адресу: Ростовская обл., Аксайский р-н, Садоводческое товарищество «Родник», участок 15.

Заказчиком кадастровых работ является **Тюрин Владимир Иванович** (почтовый адрес: г. Ростов-на-Дону, ул. Соколова 21, кв. 79, телефон: +7-909-405-49-85).

С проектом межевого плана земельного участка можно ознакомиться по адресу: РО, г. Ростов-на-Дону, пр-т. Соколова, 53/182, офис 309.

Обоснованные возражения по проекту межевого плана и требования о проведении согласования местоположения границ земельных участков на местности принимаются по адресу: РО, г. Ростов-на-Дону, пр-т. Соколова, 53/182, офис 309, в течение 30 дней со дня опубликования данного извещения в печати.

Смежные земельные участки, с правообладателями которых требуется согласовать местоположение границ: КН 61:02:0507301:182, расположенный по адресу: Ростовская обл., р-н Аксайский, Садоводческое товарищество «Родник», участок 14, КН 61:02:0507301:184, расположенный по адресу: Ростовская обл., Аксайский р-н, Садоводческое товарищество «Родник», участок 16, а также расположенные в кадастровом квартале 61:02:0507301.

Собрание заинтересованных лиц по поводу согласования местоположения границы **состоится** по адресу: Ростовская обл., Аксайский р-н, Садоводческое товарищество «Родник», участок 15, **14 июля 2025 г. в 10-00 часов.**

При проведении согласования местоположения границ при себе необходимо иметь документ, удостоверяющий личность, а также документы о правах на земельный участок.

ИЗВЕЩЕНИЕ о проведении собрания о согласовании местоположения границы земельного участка

Кадастровым инженером Зинченко Аксиньей Дмитриевной (адрес: 344000, РО, г. Ростов-на-Дону, пр-т. Соколова, 53/182, офис, 309; эл. почта: aksinya.zinchenko@yandex.ru; телефон: 8-929-801-90-61, номер государственном реестре: 32743; СРО Ассоциация «Союз кадастровых инженеров») выполняются кадастровые работы в отношении земельного участка **с кадастровым номером 61:02:0507301:127,** по адресу: Ростовская обл., Аксайский р-н, Садоводческое товарищество «Родник», участок 76.

Заказчиком кадастровых работ является **Зайцев Павел Юрьевич** (почтовый адрес: РО, г. Ростов-на-Дону, ул. Подвойского, 4, телефон: +7-951-849-72-02).

С проектом межевого плана земельного участка можно ознакомиться по адресу: РО, г. Ростов-на-Дону, пр-т. Соколова, 53/182, офис 309.

Обоснованные возражения по проекту межевого плана и требования о проведении согласования местоположения границ земельных участков на местности принимаются по адресу: РО, г. Ростов-на-Дону, пр-т. Соколова, 53/182, офис 309 в течение 30 дней со дня опубликования данного извещения в печати.

Смежные земельные участки, с правообладателями которых требуется согласовать местоположение границ: КН 61:02:0507301:126, расположенный по адресу: Ростовская обл., Аксайский р-н, Садоводческое товарищество «Родник», участок 77, а также расположенные в кадастровом квартале 61:02:0507301.

Собрание заинтересованных лиц по поводу согласования местоположения границы **состоится** по адресу: Ростовская обл., Аксайский р-н, Садоводческое товарищество «Родник», участок 76, **14 июля 2025 г. в 11-00 часов.**

При проведении согласования местоположения границ при себе необходимо иметь документ, удостоверяющий личность, а также документы о правах на земельный участок.

УТЕРЯННЫЙ АТТЕСТАТ № 0034941 серия 61 АА об окончании МБОУ Островская СОШ, выданный в 2007 году на имя **КАРГАЛОВОЙ Александры Николаевны, СЧИТАТЬ НЕДЕЙСТВИТЕЛЬНЫМ.**

СРОЧНЫЙ ВЫКУП НЕДВИЖИМОСТИ
ЗВОНИТЕ!
8-909-439-11-12
На правах рекламы

СТРОИТЕЛЬНАЯ БРИГАДА
В САДУ или ЧАСТНОМ СЕКТОРЕ с материалом заказчика или нашим
ОБЪЕКТЫ С НУЛЯ или РЕМОНТ
- Дома, бани, беседки, гаражи, веранды, забор
- Кровля, ворота, печи
- Фундамент, отмостки, дорожки
- Отделка внешняя и внутренняя, сайдинг
- Уборка территории
- Замена крыши, демонтаж и многие другие работы по строительству.
- Реставрация старых домов

СКИДКИ от 25 до 30% пенсионерам и семьям участников СВО
РАБОТАЕМ БЕЗ ВЫХОДНЫХ КАЧЕСТВЕННО И В СРОКИ
Валерий
8-905-457-42-62
8-918-567-04-47
На правах рекламы. ОГРН 312554321200282

ЮГМЕТ ТЕХНОПАРК
ЗАКУПАЕМ ПЛАТЫ ДОРОГО
НИКЕЛЬ | ОЛОВО
ТИТАН | ВК,ТК
Р6М5,Р18
+7 928 107 11 80

РЕКЛАМА
5-58-76, 5-21-66