Победа

Общественно-политическая
газета Аксайского района

№ 47 (12220) • Пятница

Больше новостей на нашем сайте
pobeda-aksay.ru

28 11 25

16+

Главное – на контроле

После отчета главы Администрации Аксайского района К.С. Доморовского о предварительных итогах социально-экономического развития района в 2025 г. шел разговор с жителями поселений о волнующих их вопросах. / 4

Семья – это наш приоритет

Накануне Дня матери заместитель главы Администрации Аксайского района по соцвопросам О.Н. Пушкина рассказала, как реализуется нацпроект «Семья» в муниципалитете, а также о поддержке материнства и детства в районе. / 5

Дорогая сердцу школа № 2

21 ноября Аксайская школа № 2 отметила свое 65-летие. История школы неотделима от истории района и от истории г. Аксая, ведь они практически ровесники, вместе росли и развивались, вместе добивались успехов. / 18-19

От первого восхождения – к большим победам

УНИКАЛЬНЫЙ СПОРТОБЪЕКТ ПОМОЖЕТ РЕБЯТАМ РАСКРЫТЬ СВОЙ ПОТЕНЦИАЛ

Символическую красную ленточку перерезали Л.Н. Фенева, В.Ю. Мнацаканов, И.А. Ремишевская, И.А. Гуриев и вопитанники Большелогского Центра помощи детям. / ФОТО автора

ОТКРЫТИЕ

ОЛЬГА БЛОТНИЦКАЯ

Красочная церемония открытия нового скалодрома в Большелогском центре помощи детям показала искреннюю заинтересованность властей и благотворителей в судьбе подрастающего поколения.

Торжественное открытие нового скалодрома состоялось 20 ноября в Большелогском Центре помощи детям.

По доброй традиции гостей встречали хлебом-солью. А гостей было много. Поздравить ребят пришли начальник Управления образования социально-правовой поддержки детства и координации органов опеки и попечительства Минобразования Ростовской области Луиза Николаевна Фенева, начальник отдела по делам несовершеннолетних и защите их прав Правительства Ростовской области Виталий Николаевич Иванов, директор по корпоративной и социальной ответственности БК «Лига Ставок» и соучредитель Благотворительного фонда «Созвездие добра» Виталий Юрьевич Мнацаканов, начальник отдела по физической культуре, спорту, туризму и работе с молодежью Администрации Аксайского района Егор Анатольевич Клесов, заместитель начальника Управления образования Администрации Аксайского района Наталья Анатольевна Пастухова, руководитель общественной приемной комитета по противодействию коррупции по Аксайскому району Оксана Сергеевна Молокитина, генеральный директор автономной некоммерческой организации «Спортивный клуб «Верный шаг», член президиума федерации спортивного ориентирования Ростовской области Александр Владимирович Мартынов, заслуженный тренер России, старший тренер команды по трейл-ориентированию в первом чемпионате мира среди военнослужащих-параатлетов и трейл-ориентированию в Эквадоре, тренер ЦСКА по военно-прикладным и неолимпийским видам спорта, старший тренер сборной России по спортивному ориентированию бегом, главный тренер спортивного клуба «Верный шаг» Игорь Акерманович Гуриев, руководитель общественной приемной Губернатора Ростовской области Аксайского района, исполнительный секретарь Аксайского местного отделения партии «ЕДИНАЯ РОССИЯ» и депутат Щепкинского сельского поселения Ангелина Юрьевна Подкопаева, помощник депутата Законодательного Собрания Ростовской области Рожкова Сергея Владимировича Елена Александровна Шевченко.

В выступлениях гостей звучала общая мысль о важности заботы о детях, в первую очередь о тех, кто нуждается в особенной поддержке. Говорилось о ценности совместных усилий государства, бизнеса и общественности в создании условий для полноценного воспитания и развития детей. Новый скалодром стал прекрасным подарком Большелогскому Центру помощи детям от Благотворительного фонда «Созвездие Добра» имени Олега Журавского совместно с ЕДИНЫМ ЦУПИС. Этот проект наглядно демонстрирует успешное сотрудничество бизнеса, общества и власти, направленное на создание комфортных условий для физического развития детей.

Продолжение на 12-13-й стр.

В следующем году тоже «Сделаем вместе»

БЛАГОУСТРОЙСТВО

АННА СЕМЕНОВА

По итогам областного отбора в рамках губернаторского проекта «Сделаем вместе» победителями признаны девять инициативных проектов Аксайского района.

Коллаж donland.ru

- Установка в сквере хутора Александровка мемориала «Защитникам Отечества».
- Устройство тротуара по улице Садовой в поселке Реконструктор.
- Устройство тротуара по улице Советской в хуторе Большой Лог.
- Пошив сценических костюмов для ансамбля народного танца «Времена года» Аксайского дома культуры «Молодежный».
- Благоустройство общественной территории по адресу: поселок Дорожный, улица Молдавская, земельный участок 18а.
- Приобретение кресел для зрительного зала Аксайского дома культуры «Молодежный».
- Приобретение офисной мебели, соответствующей фирменному стилю «Мои документы», для центрального офиса МФЦ Аксайского района.
- Благоустройство спортивной игровой площадки с установкой малых архитектурных форм (г. Аксай, ул. Иевлева).
- Приобретение формы для юнармейцев детского сада № 34 «Ромашка».

Напомним, «Сделаем вместе» – проект инициативного бюджетирования в Ростовской области, который позволяет жителям самостоятельно предлагать решения острых проблем в различных сферах.

Суть проекта в том, что жители выдвигают и отбирают важные для своих территорий проекты, а власти выделяют финансирование на их реализацию.

Читайте новости первыми
на сайте www.pobeda-aksay.ru
и в наших группах соцсетей

ПАНОРАМА СОБЫТИЙ НЕДЕЛИ

При исполнении долго

ПАМЯТЬ

ЛЮБОВЬ СЕРГЕЕВА

20 ноября вместе с представителем военкомата глава Администрации Аксайского района К.С. Доморовский торжественно вручил государственные награды родным наших земляков, погибших при исполнении воинского долга в зоне специальной военной операции.

Вручение медалей семьям погибших. / ФОТО Юлии Фроловой

Указом Президента Российской Федерации ордена Мужества (посмертно) удостоены Анатолий Рыжих (хутор Ленина), Николай Труфманов (хутор Островского), Виктор Титов (поселок Щепкин), Алексей Евдокимов (город Аксай), Виталий Белицкий (поселок Российский), Виталий Лукьянов (город Аксай), Алексей Чистяков (поселок Октябрьский), Сергей Пылев (хутор Черюмкин), Евгений Гуртовой (поселок Красный Колос), Николай Мещеряков (хутор Ленина), Олег Лякин (СНТ «Ростсельмашевец-2»), Роман Агафонов (хутор Махин), Андрей Ошаровский (город Аксай), Александр Ерошенко (город Аксай), Руслан Устинов (станица Старочеркасская).

Медалью Суворова (посмертно) награжден Игорь Бирюков (поселок Реконструктор).

– Выражаю глубокие соболезнования родным и близким наших бойцов, отдавших жизнь за Родину. Мы всегда будем помнить их как настоящих мужчин и как истинных патриотов, которые отстаивали независимость и свободу нашего Отечества. Они с честью выполнили свой воинский долг, и боевые награды, которые мы сегодня вручили их родным, – достойное тому подтверждение. Мы всегда будем чтить память наших героев, на примере их подвигов будем воспитывать подрастающее поколение. Вечная память защитникам Отечества, отдавшим жизнь за нашу страну! – сказал глава районной Администрации.

Для комфортной жизни

Ю.Б. СЛЮСАРЬ: «НАДО СОЗДАВАТЬ ПРИГОРОДНЫЕ ПОСЕЛКИ СО ВСЕЙ ИНФРАСТРУКТУРОЙ»

СТРОИТЕЛЬСТВО

ЛЮБОВЬ СЕРГЕЕВА

Представленные совету по градостроительству и развитию территорий проекты застройки в Аксайском и Мясниковском районах были отправлены на доработку.

Соответствующее решение совещательный орган под председательством Губернатора Ростовской области Ю.Б. Слюсаря принял на очередном заседании.

В Мясниковском районе инвестор хочет построить на 159,8 га коттеджный поселок с несколькими малоэтажными многоквартирными домами, всего новостройки рассчитаны на 7 000 жителей. Помимо жилья, инвестор готов строить социальную инфраструктуру – детские сады, школы, поликлинику, пожарное депо, а также рекреационные зоны и коммерческие объекты.

Заседание Правительства Ростовской области. / ФОТО donland.ru

В Аксайском районе проект предполагает строительство 1,3 млн квадратных метров жилья с развитой социальной инфраструктурой, в том числе создание казачьего кадетского корпуса.

Но наличия в планах объектов социальной инфраструктуры оказалось недостаточно. Оба проекта были направлены на доработку – вопросы у градостроительного совета вызвало отсутствие рядом полноценной транспортной и инженерной инфраструктуры.

«Необходимо тщательно анализировать, где возможно создавать такие проекты, а где – нет. Важно сохранять зеленый каркас территории, и застройщики должны активно участвовать в его формировании. Пригороды Ростова уже сегодня пользуются спросом. И такие проекты должны становиться примерами качественной, благоустроенной жизни со школами, парками, со всей необходимой транспортной и инженерной инфраструктурой. Надо создавать благоустроенные и по-настоящему комфортные пригородные поселки», – резюмировал Юрий Борисович Слюсарь.

Параллельно с этим на заседании градсовета были рассмотрены стратегические проекты развития Ростова-на-Дону. В частности, обсуждалась концепция создания в донской столице современного транспортно-пересадочного узла. Значимое место в повестке заняла концепция градостроительного развития исторического центра Ростова-на-Дону, разработанная региональным центром компетенций. Программа предусматривает интеграцию современных архитектурных решений с сохранением объектов культурного наследия.

Строительство – на контроле

ВЫЕЗДНОЕ СОВЕЩАНИЕ

АННА СЕМЕНОВА

Глава районной Администрации К.С. Доморовский провел очередное выездное совещание по вопросу строительства школы в городе Аксае.

На сегодняшний день на объекте продолжаются работы по благоустройству территории, монтажу вентилируемого фасада, системы отопления и слаботочных систем, выполняются электромонтажные и отделочные работы, устройство входных групп, ведутся работы по усилению грунтов.

Выполнены работы по обшивке парапетов крыш на блоках А, Б. В и спортзале, по ограждению хозяйственной зоны, укладке прорезиненного покрытия на стадионе и спортивных площадках. К укладке покрытия на детской площадке приступят в ближайшее время, как только позволят погодные условия. Монтаж игрового оборудования на площадке завершен. ГРПШ закуплен – его доставка ожидается 25 ноября, после чего приступят к монтажу. Установка закладных под опоры уличного освещения выполнена на 80 процентов. Поставил задачу завершить монтаж оставшихся закладных до 24 ноября. С 1 декабря приступят к монтажу опор. До 24 ноября также необходимо завершить монтаж вводного распределительного устройства и обсыпку грунтом пожарного резервуара.

Продолжаются отделочные работы: покраска стен, монтаж потолков, дверей, светильников. Поставил задачу в срок до 29 ноября завершить работу по монтажу слаботочных систем на четвертом этаже основного здания. Основные

Продолжаются отделочные работы. / ФОТО Юлии Фроловой

работы по монтажу стояков и радиаторов отопления выполнены в блоках А, Б и В. Со следующей недели приступят к монтажу стояков на блоке Г.

– Не вижу необходимого контроля работ со стороны должностных лиц подрядной организации, действия рабочих по разным направлениям плохо скоординированы. Буду продолжать еженедельно лично контролировать ход работ на объекте, – прокомментировал выездное совещание К.С. Доморовский.

На объекте строящейся школы. / ФОТО Юлии Фроловой

СВОИХ НЕ БРОСАЕМ!

Оперативная помощь

В сентябре 2024 года в городе Аксае произошел пожар, охвативший склад и три частных дома. Одним из пострадавших объектов стал дом семьи мобилизованного, проходящего службу в зоне проведения специальной военной операции.

После трагедии супругам Муханько пришлось обратиться за поддержкой, поскольку имущество было полностью уничтожено огнем, а их единственный дом нуждался в срочном восстановлении.

Администрация города Аксая оперативно организовала помощь пострадавшим, обратившись к местным предпринимателям.

Благодаря коллективному участию и активной поддержке бизнес-сообщества дом был восстановлен силами следующих организаций: ООО «Аксайская птицефабрика», ООО «Астрагал», группа компаний «Доннефтестрой», группа компаний «ССК», ИП Живилов В.В., Фонд Совета директоров города Аксая.

Эти организации проявили высокую степень гражданской ответственности и оперативно приняли участие в устранении последствий пожара. Администрация выражает искреннюю признательность всем участникам восстановления единственного жилья семьи.

30 НОЯБРЯ – ДЕНЬ МАТЕРИ

ДОРОГИЕ МАТЕРИ, БАБУШКИ, ЖЕНЩИНЫ ДОНСКОГО КРАЯ!

Поздравляем с вашим праздником – Днем матери! Доброта, тепло, поддержка, забота – все эти слова прочно ассоциируются со словом «мама». Во все времена именно ваша любовь служит надежной опорой и основой для каждой семьи. Вы – ее душа и сердце. Ваша мудрость и стойкость являются нравственным ориентиром для всех нас.

Мы преклоняемся перед многодетными мамами, чей труд – это пример безграничного терпения и самоотдачи. Вашего большого сердца хватает, чтобы объединить и согреть большую семью. Низкий поклон матерям наших защитников. Вы воспитали настоящих героев – отважных и преданных сыновей и дочерей Отечества.

Желаем всем мамам Донского края крепкого здоровья, неиссякаемой энергии, душевного спокойствия и тепла. Пусть ваши дети радуют вас своими успехами, в ваших домах всегда царят взаимопонимание, любовь и благополучие.

Ю.Б. Слюсарь, Губернатор Ростовской области,
А.В. Ищенко, председатель Законодательного Собрания Ростовской области

УВАЖАЕМЫЕ ЗЕМЛЯЧКИ! ПОЗДРАВЛЯЮ ВАС С ДНЕМ МАТЕРИ!

Мама – особенный человек в жизни каждого ребенка. Она хранительница семейного очага, заботливый наставник и верный друг, неиссякаемый источник доброты и нежности. Материнская любовь помогает преодолевать жизненные неурядицы, вселяет веру в успех.

Особого уважения заслуживают многодетные мамы. Они взяли на себя большой труд и ответственность за воспитание достойных граждан нашей страны. Таким семьям мы уделяем особое внимание. Дополнительные меры помощи, упрощенная система и увеличение размера адресных выплат – это составляющие целого комплекса мер поддержки в нашем регионе. Помимо материнских забот о подрастающем поколении, наши женщины успешно реализуют проекты в самых разных сферах общественной жизни, вносят достойный вклад в укрепление экономики.

Дорогие наши женщины! От Ростовского регионального отделения ООГО «Союз женщин России» благодарю вас за сердечное тепло, за воспитание юного поколения, которому предстоит создавать будущее нашей Родины. Желаю вам здоровья, счастья, ярких поводов для гордости детьми!

Л.Н. Тутова, депутат Государственной Думы ФС РФ 8-го созыва, председатель РРО ООГО «Союз женщин России»

УВАЖАЕМЫЕ ЖИТЕЛИ АКСАЙСКОГО РАЙОНА!

От имени Администрации Аксайского района и от себя лично сердечно поздравляю вас с прекрасным, трогательным праздником – Днем матери! Мать – это первый человек, к которому мы обращаемся за поддержкой, чье слово становится для нас нравственным ориентиром, чья любовь согревает на протяжении всей жизни. В материнстве воплощаются самые ценные человеческие качества: безграничная доброта, самоотверженность, мудрость и терпение.

Сегодня мы с глубокой благодарностью говорим слова признательности всем матерям Аксайского района – тем, кто ежедневно дарит детям тепло своего сердца, закладывает в них основы нравственности, прививает любовь к родному краю и уважение к традициям. Ваш неоценимый труд, ваша забота и преданность – это фундамент крепкого общества и процветающего будущего нашего района. Особую признательность выражаю многодетным матерям, приемным мамам, женщинам, воспитывающим детей с особыми потребностями. Ваша сила духа и безграничная любовь заслуживают самого высокого уважения и восхищения.

В этот праздничный день желаю всем матерям крепкого здоровья, душевного тепла и благополучия. Пусть ваши дома всегда будут наполнены детским смехом, а сердца – радостью от успехов и достижений ваших детей. Пусть рядом будут любящие и заботливые близкие, а каждый новый день приносит только добрые вести и счастливые моменты.

К.С. Доморовский, глава Администрации Аксайского района

ПАНОРАМА СОБЫТИЙ НЕДЕЛИ

Санитарный порядок и благоустройство

■ СОВЕЩАНИЕ

МИЛА БЕЛОВА

Глава администрации города Аксая Е.Н. Камфарин провел заседание штаба по контролю за наведением санитарного порядка и благоустройству территорий.

Заседание штаба.
/ ФОТО Людмилы Бороухиной

В ходе подготовки к штабу сотрудниками администрации были выявлены факты ненадлежащей уборки земельных участков, находящихся в собственности предприятий и организаций, и прилегающих к ним территорий.

На штабе по благоустройству присутствовали руководители учреждений, предприятий, обслуживающих организаций, управляющих компаний, обслуживающих многоквартирные дома.

По итогам штаба глава администрации поставил следующие задачи: обеспечить системную работу по контролю за соблюдением санитарного порядка на земельных участках предприятий, многоквартирных домов, образовательных учреждений, учреждений по обслуживанию населения и прилегающих территориях; до конца следующей недели устранить все выявленные нарушения; уделить особое внимание уборке свалочных очагов около контейнерных площадок.

Глава администрации города Аксая призвал объединить усилия для того, чтобы наш город оставался чистым и уютным.

■ СТРОИТЕЛЬСТВО

АННА СЕМЕНОВА

Социально значимый проект

В РАМКАХ ВЫЕЗДНОГО КОНТРОЛЯ К.С. ДОМОРОВСКИЙ ПРОВЕРИЛ ХОД РАБОТ ПО КАПРЕМОНТУ ДЕТСАДА «ЖУРАВЛИК» В АКСАЕ

Глава районной Администрации остался недоволен темпами работ.

На сегодняшний день подрядчик все еще не завершил работы по усилению фундамента, несмотря на договоренности, достигнутые на предыдущем совещании. Новый срок завершения данных работ – 26 ноября.

В настоящее время ведутся работы по монтажу кровли и оштукатуриванию металлоконструкций усиления оконных проемов.

Чтобы закрыть тепловой контур здания, необходимо до 30 ноября установить окна и двери, до 10 декабря – завершить основные кровельные работы.

Также глава дал поручение проработать возможность подключения котельной по временной схеме на период проведения отделочных работ.

Константин Сергеевич потребовал оперативно вывезти мусор со стройплощадки и, после завершения работ по усилению фундамента, незамедлительно приступить к обратной засыпке грунтом. Представителям Муниципального бюджетного учреждения Аксайского района «Райстройзаказчик» глава поручил строго контролировать проведение обратной засыпки, чтобы убедиться, что подрядчик качественно уплотняет каждый слой грунта.

К.С. Доморовский (в центре) на территории садика.
/ ФОТО Людмилы Бороухиной

Кроме того, К.С. Доморовский совместно с заведующей детским садом обсудили планы по озеленению территории.

– Капитальный ремонт дошкольного учреждения – социально значимый проект, он реализуется в рамках национального проекта «Семья». Контроль сроков и качества работ будем осуществлять на постоянной основе, вплоть до момента открытия детского сада, – подытожил К.С. Доморовский.

■ УВАЖЕНИЯ ДОСТОЙНЫ

Неоценимый вклад каждого

21 ноября заместитель главы Администрации Аксайского района по вопросам экономики, инвестиций, промышленности и потребительского рынка Леонтий Владимирович Сляднев торжественно поздравил с Днем работников налоговых органов коллектив Межрайонной ИФНС России № 11 по Ростовской области.

В своем обращении Леонтий Владимирович отметил неоценимый вклад каждого работника налоговой службы в развитие Донского региона и Аксайского района.

Сотрудники Межрайонной ИФНС России № 11 по Ростовской области поощрены нагрудным знаком «Герб Аксайского района», медалью «За доблестный труд на благо Аксайского района», а также Благодарственными письмами главы Администрации Аксайского района.

/ ФОТО Юлии Фроловой

■ К СВЕДЕНИЮ

Информационный бюллетень Администрации Аксайского района «Аксайский район Официальный»

Издан информационный бюллетень «Аксайский район Официальный» №№ 47,48 от 14.11.2025, № 49 от 21.11.2025 г.

С нормативными актами можно ознакомиться на сайте Администрации Аксайского района www.aksayland.ru

Читайте новости первыми
на сайте www.pobeda-aksay.ru
и в наших группах соцсетей

Главное – на контроле

ПОСЛЕ ОТЧЕТА ГЛАВЫ АДМИНИСТРАЦИИ АКСАЙСКОГО РАЙОНА ШЕЛ РАЗГОВОР С ЖИТЕЛЯМИ ПОСЕЛЕНИЙ О ВОЛНУЮЩИХ ИХ ВОПРОСАХ

ВОПРОС – ОТВЕТ

ЛЮБОВЬ СЕРГЕЕВА

Глава Администрации Аксайского района К.С. Доморовский представил жителям Аксайского района отчет о предварительных итогах социально-экономического развития Аксайского района в 2025 году. Встречи прошли практически во всех поселениях Аксайского района.

Доклад главы Администрации Аксайского района в Верхнеподпольненском сельском поселении. / ФОТО Юлии Фроловой

Традиционно после доклада Константин Сергееви ответил на вопросы граждан.

Так, жители Большелогского сельского поселения подняли вопрос обеспечения безопасности дорожного движения на улице Фадеева. Глава Администрации района пояснил, что в настоящее время ведутся работы по обустройству первого этапа строительства тротуара, протяженностью почти 1 200 метров, вдоль данной улицы. В последующие годы тротуар планируется продолжить.

Жители отметили, что на улице Фадеева установлены знаки, запрещающие проезд грузового транспорта, но грузовики продолжают ездить по дороге, нарушая скоростной режим. Глава поручил подготовить в адрес ГИБДД письмо о необходимости провести рейды по соблюдению правил дорожного движения на этом участке.

После доклада в Верхнеподпольненском сельском поселении Константин Сергеевич не только ответил на вопросы граждан, но и дал ряд поручений.

Так, глава Администрации района поручил включить асфальтирование улицы Молодежной в хуторе Черюмкин в план дорожных работ на 2026 год, а до конца 2025 года отсыпать дорогу фалом.

Еще один из проблемных вопросов для сельских жителей – в связи с отсутствием сотрудника не работает почтовое отделение, из-за чего сложно получать квитанции на оплату жилищно-коммунальных услуг. К.С. Доморовский напомнил, что «Почта России» является акционерным обществом с государственным участием. Он подчеркнул, что проблема закрытия почтовых отделений из-за нехватки кадров и низкого уровня заработной платы неоднократно поднималась на всех уровнях власти, однако по-прежнему остается актуальной.

В качестве альтернативного варианта решения глава Администрации Аксайского района поручил предусмотреть средства на 2026 год для закупки пользовательских компьютеров в отдаленных отделениях МФЦ, чтобы жители могли получать доступ к своим личным кабинетам на онлайн-сервисах (в том числе квитанциям за жилищно-коммунальные услуги и налоговым уведомлениям). При необходимости помощь в этом окажет сотрудник МФЦ.

Также в ходе встречи представитель ресурсоснабжающей организации (АРЭС) прокомментировал ситуацию с частыми отключениями электроснабжения и низким напряжением в сети, а сотрудники Аксайской районной больницы ответили на вопросы, касающиеся медицинского обслуживания.

А жители Ленинского поселения пожаловались главе на систематические нарушения графика движения автобуса № 510 «Дивный – Батайск», а также на неудовлетворительное санитарное состояние автобусов. Маршрут является межмуниципальным и находится в ведении Министерства транспорта Ростовской области.

Жительница Верхнеподпольненского поселения задает вопрос.

Администрация Аксайского района направит соответствующее обращение в Минтранс. Кроме того, Константин Сергеевич поручил организовать совещание с компаниями-перевозчиками для обсуждения качества пассажирских перевозок в Аксайском районе.

Также глава Администрации района взял на контроль проблемный вопрос организации культурно-досуговой деятельности в доме культуры хутора Ленина. Еще одной темой обсуждения стало сохранение истории хутора, а также памяти о земляках – ветеранах Великой Отечественной войны, тружениках тыла и участниках СВО, погибших при исполнении воинского долга.

В Мишкинском сельском поселении после доклада главы прозвучало порядка 30 вопросов, которые касались водоснабжения, электроснабжения, ремонта дорог, благоустройства территории, медицинского обслуживания, отсутствия проводного Интернета в хуторе Кирова. На встрече присутствовали руководитель Региональной службы по тарифам Ростовской области, глава администрации Мишкинского сельского поселения Евгений Шигин, представители ресурсоснабжающих организаций, Аксайской районной больницы, которые также давали пояснения по своим направлениям работы.

Больше всего вопросов касались водоснабжения, в том числе тарифа на водоснабжение, установленном в размере 83,98 руб/куб.м. Руководитель Региональной службы по тарифам Ростовской области Алексей Лукьянов разъяснил, что тариф экономически обоснован, рассказал о его составляющих и причинах невозможности снижения в настоящий момент.

Заместитель главы Администрации по вопросам ЖКХ, транспорта и дорожного хозяйства А.Г. Морозов подробно проинформировал о работе, которая проводилась по определению ресурсоснабжающей организации, готовой взять на обслуживание сети водоснабжения Мишкинского поселения.

К.С. Доморовский напомнил жителям, что за период отсутствия гарантирующего поставщика водоснабжения на территории Мишкинского сельского поселения, за счет средств районного бюджета и внебюджетных источников финансирования проведен капитальный ремонт шести артезианских скважин, построены три новые скважины.

Согласно заключению Роспотребнадзора, вода в Мишкинском поселении не соответствует нормативам из-за превышения показателя жесткости. По остальным параметрам вода из артезианских скважин соответствует нормативам.

В связи с жалобами жителей на непрозрачность воды из крана, глава Администрации Аксайского района поручил провести выборочный забор воды в разных населенных пунктах поселения, выполнить анализ взятых проб, определить и устранить причину некачественного водоснабжения (возможно, потребуется провести промывку водопровода).

Водоснабжение «новой застройки» станицы Мишкинской (улицы Благовещенская, Засобы и ряда других). В настоящее время формируется земельный участок для обустройства нового водозаборного узла, что даст дополнительный объем водоснабжения (порядка 10 – 12 куб.м/час). Кроме того, «ПМК РСВС» заключен договор на поставку воды от очистных сооружений УРСВ. Эти меры помогут обеспечить станицу Мишкинскую бесперебойным водоснабжением.

После аварийных и плановых отключений электроснабжения отключается автоматика на новой скважине в хуторе Александровка, что требует ручного запуска электриком «ПМК РСВС». Жителям пояснили, что на данный момент электроснабжение новой скважины работает по временной схеме, из-за чего автоматику приходится запускать «вручную». В настоящее время заключен договор на установку трансформатора на этом участке. После монтажных работ запуск скважины будет автоматизирован. На период установки трансформатора «ПМК РСВС» будет координировать работу с АРЭС для оперативного запуска автоматики на скважине.

Константин Сергеевич обратил внимание на проблему незаконных врезок в сеть водоснабжения Мишкинского сельского поселения, приводящих к перерасходу воды и превышению норм потребления. К.С. Доморовский поручил провести работу по выявлению и пресечению незаконных врезок.

Все поручения, озвученные в ходе отчета, взяты на контроль главой Администрации Аксайского района.

КСТАТИ

По вопросам дорог и транспортного обеспечения

Глава Администрации Аксайского района К.С. Доморовский провел личный прием супруги участника СВО, проживающей в коттеджном поселке «Бусинка».

Наталья М. обратилась с просьбой провести ремонт подъездной дороги к коттеджному поселку «Бусинка» и улицы Женечкиной, на которой живет семья участника СВО, а также продлить автобусный маршрут до коттеджного поселка «Бусинка» Большелогского сельского поселения. Константин Сергеевич дал поручение включить в план дорожных работ на 2026 год улицы Хлопковую и Пшеничную (являющиеся подъездными к коттеджному поселку «Бусинка») и провести их асфальтирование в приоритетном порядке, весной 2026 года.

Глава районной Администрации поручил в течение 2026 года принять в муниципальную собственность Аксайского района все дороги коттеджного поселка «Бусинка». Улицу Женечкину в первом квартале 2026 года отсыпать фалом. По вопросу транспортного обеспечения заявительнице разъяснено, что в первом квартале 2026 года планируется возобновить работу муниципального маршрута № 131Р «г. Аксай – п. Российский». После асфальтирования улиц Пшеничная и Хлопковая будет рассмотрен вопрос продления данного автобусного маршрута до коттеджного поселка «Бусинка».

К.С. Доморовский ведет прием граждан. / ФОТО Юлии Фроловой

Читайте новости первыми
на сайте www.pobeda-aksay.ru
и в наших группах соцсетей

Семья – это наш приоритет

ПРЕЗИДЕНТ РОССИИ ВЛАДИМИР ВЛАДИМИРОВИЧ ПУТИН: «ПОДДЕРЖКА СЕМЕЙ С ДЕТЬМИ – НАШ ФУНДАМЕНТАЛЬНЫЙ НРАВСТВЕННЫЙ ВЫБОР»

ДЕНЬ МАТЕРИ

АННА СЕМЕНОВА

В последнее воскресенье ноября Россия отмечает теплый и душевный праздник – День матери. Это время, когда мы особенно остро чувствуем, насколько важна роль женщины-матери в жизни каждой семьи и всего общества. Материнская любовь, забота и терпение создают ту самую прочную основу, на которой строится будущее наших детей и страны в целом.

О.Н. Пушкина. / ФОТО Юлии Фроловой

В этот праздничный день особенно уместно задуматься: что делает государство для того, чтобы матерям было легче растить и воспитывать детей? Какие меры поддержки помогают семьям чувствовать уверенность в завтрашнем дне? Чтобы разобраться в этих вопросах, мы встретились с заместителем главы Администрации Аксайского района по социальным вопросам О.Н. Пушкиной, которая рассказала о создании комфортных условий для семей с детьми на территории района.

В беседе речь пойдет о том, как местная власть выстраивает диалог с семьями, какие программы уже доказали свою эффективность и какие новые инициативы готовятся к реализации. Ведь поддержка материнства и детства — это не просто набор социальных мер, а стратегический приоритет, от которого зависит благополучие нашего общества в долгосрочной перспективе.

Ольга Николаевна, как сказал Губернатор Ростовской области Ю.Б. Слюсарь: «Поддержка семьи – наш приоритет». Какие приоритетные направления поддержки семей с детьми есть в Аксайском районе?

– Нацпроект «Семья» призван оказать всестороннюю поддержку родителям. В числе его ключевых задач – забота о репродуктивном здоровье и укрепление семейных ценностей, развитие условий для активного долголетия старшего поколения и обеспечение качественного ухода за теми, кто в нем нуждается.

Инициатива проекта «Поддержка семьи» отвечает за помощь семье в важнейшие моменты ее становления. Реализуется самая востребованная и популярная программа среди родителей – маткапитал. Ее регулярно совершенствуют: появляются дополнительные возможности, сокращается время рассмотрения заявления, ежегодно 1 февраля маткапитал индексируется. Также, благодаря господдержке, молодые родители могут получить льготный кредит на жилье, оформить единое пособие, совмещать воспитание любимых малышей с обучением или работой.

В Аксайском районе, как и по всей Ростовской области, действует комплекс мер соцподдержки для семей с детьми – от единовременных выплат при рождении ребенка до долгосрочных программ помощи многодетным семьям.

Одна из ключевых мер – региональный материнский капитал. Его предоставляют при рождении третьего и последующих детей, а средства можно направить на улучшение жилищных условий, образование детей или лечение.

Для малообеспеченных семей предусмотрено единое пособие на ребенка, размер которого зависит от среднедушевого дохода семьи. Дополнительно выплачиваются ежемесячные пособия по уходу за ребенком до полутора лет.

Отдельная мера поддержки адресована беременным женщинам, обучающимся очно в образовательных организациях. При постановке на учет в медучреждении они смогут получить выплату в размере 100 тысяч рублей. Эта мера призвана помочь молодым мамам совмещать учебу и материнство, сосредоточившись на здоровье и подготовке к рождению ребенка.

Для отдельных категорий семей действуют дополнительные льготы. Так, семьи участников специальной военной операции могут рассчитывать на компенсацию 50 процентов расходов на оплату жилищно-коммунальных услуг – эта мера продлена и на 2026 год.

Поддержка молодых семей, увеличение рождаемости – приоритетные задачи государства. Какие выплаты сегодня положены родителям при рождении третьего и последующего ребенка?

– Помимо регионального материнского капитала, в Ростовской области с 27.01.2025 года принято постановление регионального правительства «О порядке предоставления мер социальной поддержки отдельных категорий граждан в целях реализации региональной программы по повышению рождаемости на условиях софинансирования из федерального бюджета и порядке расходования субвенций на их предоставление». Согласно этому документу родителям, возраст которых не превышает 35 лет (зарегистрированный брак, неполная семья), имеющие постоянную прописку на территории области, положена единовременная выплата в связи с рождением в период с 1 января 2025 года по 31 декабря 2025 года третьего или последующего ребенка. Эта мера поддержки касается граждан РФ.

Чтобы получить выплату, нужно обратиться в Управление социальной защиты населения Аксайского района с заявлением и предоставить пакет документов. В Аксайском районе с начала этого года за получением выплаты обратилась 41 семья.

У многодетных семей также востребована компенсация 50 процентов стоимости обучения в организациях среднего профобразования и высшего профобразования одного из детей. Получить денежные средства можно после завершения каждого учебного семестра или года. Важно дополнение: если студент или студентка состоит в браке, то компенсация за обучение не предоставляется. Этой мерой поддержки воспользовались девять семей района.

Какими еще мерами социальной поддержки населения могут воспользоваться жители района?

– В современной системе социальной поддержки особое место занимает институт социального контракта – эффективный инструмент помощи гражданам, оказавшимся в сложной жизненной ситуации. Это не просто единовременная выплата, а договор между человеком и государством, нацеленный на долгосрочное улучшение материального положения семьи.

Суть социального контракта заключается в том, что государство предоставляет финансовую и иную поддержку, а получатель берет на себя обязательства по реализации конкретного плана выхода из трудной ситуации. Такой подход формирует у человека активную жизненную позицию и мотивацию к самостоятельному решению проблем.

Заключить социальный контракт могут граждане с доходом ниже прожиточного минимума, проживающие в Ростовской области. Для этого необходимо обратиться в орган социальной защиты по месту жительства и предоставить пакет документов, подтверждающих материальное положение семьи. Специалисты помогут составить индивидуальную программу социальной адаптации – пошаговый план действий, который станет основой контракта.

Направления поддержки разнообразны и подбираются исходя из конкретной ситуации. Наиболее распространенные варианты – содействие в трудоустройстве, профессиональном переобучении, организации собственного дела или ведении личного подсобного хозяйства. Например, человеку, желающему открыть небольшое дело, могут выделить средства на закупку оборудования и первоначальные расходы, а ищущему работу – оплатить курсы повышения квалификации.

Важнейшая особенность социального контракта – его долгосрочный характер. Срок действия договора обычно составляет от трех месяцев до одного года, в течение которого специалисты социальной защиты сопровождают получателя, отслеживают прогресс и при необходимости корректируют план действий. Это позволяет не просто сгладить острые углы трудной ситуации, а создать устойчивую основу для дальнейшего развития.

Эффективность такого подхода подтверждается практикой: многие участники программы успешно находят работу, открывают собственное дело или налаживают стабильное подсобное хозяйство. Социальный контракт становится для них не просто помощью, а реальным шансом изменить жизнь к лучшему, обрести уверенность в завтрашнем дне и обеспечить семью достойным уровнем жизни.

Соцконтракт – это не просто мера соцподдержки, а продуманная система партнерства между государством и гражданином, направленная на преодоление трудной жизненной ситуации и достижение долгосрочной финансовой стабильности.

В этом году почти 18 млн рублей были направлены аксайчанам в рамках этого направления. Заключен 21 социальный контракт на сумму 700 тысяч рублей с гражданами, находящимися в поиске работы, 45 контрактов направлены на помощь в развитии малого бизнеса индивидуальным предпринимателям (13,9 млн рублей), 13 контрактов на сумму 1,4 млн рублей заключено с целью помочь преодолеть трудную жизненную ситуацию, столько же (сумма 2,4 млн рублей) – на ведение личного подсобного хозяйства.

Появятся ли новые меры социальной поддержки в следующем году?

– В 2026 году семьям с детьми будут предоставлять в безвозмездное пользование предметы первой необходимости для ухода за детьми до трех лет и их воспитания. Помощь могут получить родители в возрасте до 35 лет включительно, многодетные семьи. Мера поддержки предоставляется жителям района, имеющим гражданство Российской Федерации и постоянную прописку на территории Ростовской области.

В списке предметов первой необходимости, предоставляемых в прокат – детская кроватка, пеленальный стол, стульчик для кормления, коляска, игровой манеж, автокресло. На одного ребенка можно будет получить не более трех предметов. Чтобы воспользоваться этой мерой поддержки, также необходимо обратиться в Управление социальной защиты населения Аксайского района.

КСТАТИ

Цифры и факты 2025 года

- *В районе жилищные субсидии предоставлены 203 семьям, выплачено 8,8 млн рублей.*
- *1 640 семей, попавших в трудную жизненную ситуацию, получили государственную социальную помощь на общую сумму 12,2 млн рублей.*
- *С жителями района заключен 99 социальных контрактов на общую сумму 20,5 млн рублей.*
- *Свыше 5 тысяч семей Аксайского района получили различные выплаты и пособия на детей.*
- *Ежемесячную денежную выплату на детей за прошедший период текущего года получили более 2 600 семей района на общую сумму 28,8 млн рублей.*
- *Для выплаты компенсации за самостоятельно приобретенные путевки родителям и выплату компенсации организациям, закупившим путевки в пределах квот выделены средства субвенций в размере 12,7 млн рублей. Выплачено 440 компенсаций на общую сумму 9 млн рублей, из них 41 компенсация на детей участников СВО.*
- *Аксайскому району на текущий год распределены 472 санаторные и оздоровительные путевки, из них 150 на детей участников СВО.*
- *С целью финансовой поддержки многодетных семей в рамках национального проекта «Семья» в Аксайском районе ведется работа по реализации муниципального проекта «Многодетная семья». 12 многодетным семьям выплачена компенсация 50 процентов стоимости обучения одного из детей в организациях среднего профессионального образования и высшего профессионального образования на сумму 400 тысяч рублей.*
- *Единовременная денежная выплата в связи с рождением третьего или последующего ребенка в молодых семьях выплачена 57 семьям на сумму 18 млн рублей.*
- *УСЗН Аксайского района осуществляется прием заявлений граждан для выдачи удостоверения многодетной семьи. В 2025 году выдано 870 удостоверений многодетной семье.*

Читайте новости первыми
на сайте www.pobeda-aksay.ru
и в наших группах соцсетей

ДОНСКИЕ ВЕСТИ

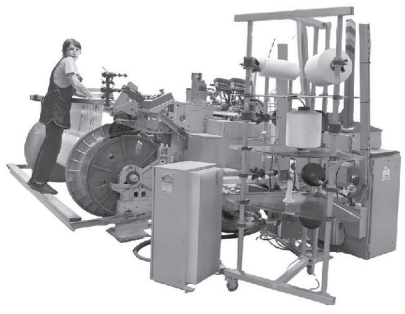

>270 предприятий

Ростовской области присоединились к федеральному проекту «Производительность труда», входящему в нацпроект «Эффективная и конкурентная экономика», 38 организаций – в 2025 году. Напомним, что для участия в проекте необходимо оставить заявку на платформе производительность.рф.

Награда мастерам

Глава региона Юрий Слюсарь принял решение разово поощрить 53 мастеров народной культуры Дона.

В числе отмеченных – специалисты традиционных ремесел, участники народных и фольклорных коллективов, танцевальных ансамблей районных, городских и сельских учреждений культуры Дона. Как отметил губернатор, многогранность и разнообразие донской культуры – заслуга земляков всех поколений.

Совместный выпуск
правительства Ростовской области
и нашей газеты

– Уникальный культурный код бережно охраняют и наполняют новыми смыслами работники наших учреждений культуры. Именно они создают в городах и районах области центры общественного притяжения, где каждый может проявить свои способности. Благодаря их творческой деятельности формируется единое культурное пространство, сохраняются прежние и появляются новые традиции, – подчеркнул Юрий Слюсарь.

Юрий Слюсарь: «С Беларусью нас связывают экономические отношения, общая история и взаимное уважение»

Делегация Ростовской области во главе с губернатором Юрием Слюсарем посетила с рабочим визитом Республику Беларусь.

Донской губернатор уверен, что кооперация донских и белорусских предприятий пойдет на пользу экономике

Ростов – центр будущего России

Укрепление многопланового сотрудничества между Ростовской областью и Республикой Беларусь Юрий Слюсарь обсудил с президентом Республики Беларусь Александром Лукашенко, который отметил важную роль донского региона в развитии российско-белорусского партнерства.

– Россия огромная, но Ростов рядом. Мы будем сотрудничать, – подчеркнул Александр Лукашенко. – Ростов – это один из центров будущего России, развития России, поэтому мы приняли однозначное решение, что должны у вас присутствовать всей своей продукцией, в которой вы и соседи нуждаетесь.

В частности, белорусы завершили строительство мультибрендового центра, где будет продаваться техника и запчасти – по выгодной, конкурентной цене и хорошего качества. Кооперацию с белорусскими предприятиями правительство региона будет активно поддерживать и развивать, отметил Юрий Слюсарь.

Продуктивные отношения

Ряд донских и белорусских компаний подписали соглашения о сотрудничестве: «Каменскхимволокно» и белорусские предприятия «Светлогорскхимволокно» и «Витебские ковры», «Волгодонский завод металлургического и энергетического оборудования» и «Белорусская металлургическая компания». Обновили дорожную карту взаимодействия предприятия «Сальсксельмаш» и «Минский тракторный завод». О совместной работе они договорились ранее, в сентябре, на международной промышленной выставке «Иннопром. Беларусь». Вместе они планируют разработать, испытать и запустить в серийное производство новые фронтальные погрузчики, которые будут интегрированы в линейку тракторов Belarus. Запуск производства намечен на 2027 год.

– Встречи с коллегами из братской Беларуси всегда знаковые и по-настоящему продуктивные, – считает Юрий Слюсарь. – Наши заводы, такие как «Сальсксельмаш», уже успешно работают с МТЗ, и мы будем наращивать эти связи.

МАЗ на дорогах

Особое внимание уделил донской глава знакомству с работой Минского автомобильного завода.

– В ближайшие три-четыре года мы планируем закупить для муниципалитетов порядка тысячи автобусов, – сообщил Юрий Слюсарь. – Мы заинтересованы в технике МАЗа и обсуждаем возможность закупки уже в следующем году 30 электробусов и семи зарядных станций для Ростова-на-Дону. В перспективе рассматриваем и создание в регионе совместного предприятия по их производству и обслуживанию.

Для того чтобы обеспечить надежную эксплуатацию таких крупных муниципальных закупок в Мясниковском районе Ростовской области откроется мультибрендовый дилерский центр «МАЗ Юг». Он будет включать в себя сервис и склад запчастей, а также подготовленный штат специалистов.

Укрепляем связи

Юрий Слюсарь отметил устойчивую динамику развития двусторонних отношений Ростовской области с Республикой Беларусь. За десять лет товарооборот вырос почти втрое, а экспорт продукции из Ростовской области – в 2,5 раза.

– У нас налажено партнерство промышленных предприятий, мы регулярно обмениваемся бизнес-миссиями. Рассчитываю, что эта практика будет продолжена, несмотря на сложную пока логистику, – отметил глава региона, выразив надежду, что до конца года откроется аэропорт.

Юрий Слюсарь уверен, что это даст возможность активизировать сотрудничество между донским регионом и Беларусью. А основные направления партнерства на ближайшую перспективу уже определены.

Это совместная работа в сфере сельскохозяйственного, транспортного и энергетического машиностроения, а также строительства, торговли и культуры.

Социальная инфраструктура – обязательна

Губернатор Юрий Слюсарь внес на рассмотрение Законодательного собрания Ростовской области законопроект, который закрепит новые критерии для масштабных инвестиционных проектов, под реализацию которых земля выделяется без проведения торгов.

При строительстве многоквартирных домов площадью до 800 тысяч м² инвесторы будут обязаны одновременно возводить детские сады, школы, поликлиники и участковые пункты полиции. Для более крупных проектов застройки к вышеперечисленным требованиям добавится обязательство по возведению объектов общественно-делового назначения, коммунальной, транспортной, социальной инфраструктуры.

Эти нововведения станут очередным шагом в реализации стратегии новой градостроительной политики в регионе.

– Наши впечатляющие темпы строительства жилья никак не были синхронизированы с созданием социальной и инженерной инфраструктуры. Именно поэтому мы кардинально пересмотрели подходы к градостроительной политике. Ее главный и обязательный принцип теперь – создание условий для полноценной жизни людей, – подчеркнул Юрий Слюсарь на форуме «Стратегия-2030».

Также в новом документе предусмотрены новые направления для определения «масштабный инвестпроект» – промышленные технопарки с инвестициями от 500 млн рублей и объекты туристической инфраструктуры с инвестициями от 200 млн.

«Земский тренер» начинает работу в 2026 году

Глава региона Юрий Слюсарь утвердил порядок предоставления единовременных выплат в размере 1 млн рублей специалистам сферы физической культуры и спорта, которые переедут работать в населенные пункты Ростовской области с числом жителей до 50 тысяч человек. Программа «Земский тренер» стартует в 2026 году.

По аналогии с уже действующими на территории региона программами «Земский доктор», «Земский фельдшер», «Земский учитель» и «Земский работник культуры», для определения получателей средств региональное министерство по физической культуре и спорту проведет конкурсный отбор. Претенденты, занявшие первые три места, получат единовременную компенсационную выплату в 1 млн рублей и должны будут отработать по трудовому договору пять лет.

В организациях спортивной направленности малых населенных пунктов участники программы займут вакантные должности инструкторов-методистов, тренеров-преподавателей по адаптивной физической культуре и адаптивному спорту.

Отметим, что благодаря программам «Земский доктор» и «Земский фельдшер» на село удалось привлечь почти 1,5 тысячи медработников. 140 педагогов воспользовались мерой поддержки в рамках программы «Земский учитель». В этом году – с момента старта – 15 победителей приступили к работе в рамках программы «Земский работник культуры».

Читайте новости первыми
на сайте www.pobeda-aksay.ru
и в наших группах соцсетей

Энергетики подготовились к зиме

Замгубернатора Игорь Сорокин сообщил, что энергетики филиала «Россети Юг» – «Ростовэнерго» завершили плановые работы по подготовке электросетевого комплекса к работе в зимний период. По словам замгубернатора, все пункты утвержденной программы технического обслуживания и ремонта объектов выполнены успешно.

Специалисты отремонтировали 651 километр воздушных линий электропередачи, заменили более 22 тысяч изоляторов и 1,7 тысячи опор, а также обновили почти 280 километров проводов. Чтобы предотвратить аварии, которые могут быть вызваны лесными пожарами или падением веток на провода, энергетики расчистили 654 гектара от кустарников и деревьев.

Также с начала года специалисты «Ростовэнерго» провели техническое обслуживание и ремонт более 1,6 тысячи трансформаторных подстанций напряжением 0,4/10 кВ, выполнили ремонт ключевого оборудования на высоковольтных узлах – силовых трансформаторов, коммутационных аппаратов и аккумуляторных батарей. Кроме того, были заменены устаревшие элементы на современные аналоги отечественного производства.

– Энергетики региона проделали значительный объем работы для обеспечения бесперебойного теплоснабжения и электроснабжения в холодное время года. Чтобы свести к минимуму отключения электроэнергии у потребителей зимой, компания направила на модернизацию 1,3 млрд рублей, что больше на 46%, чем годом ранее, – отметил Игорь Сорокин.

Обеспечить высокое качество дорог и перевозок

Совместный выпуск правительства Ростовской области и нашей газеты

О планах развития транспортного комплекса Ростовской области в ближайшие пять лет, а также об итогах работы за девять месяцев этого года рассказала заместитель губернатора – министр транспорта региона Алена Беликова.

Дорожные работы в Ростовской области выполняются по графику

Транспортная перспектива

По словам замгубернатора, на краткосрочную перспективу запланировано создание дополнительных выделенных полос для общественного транспорта, внедрение динамического расписания движения, улучшение системы отслеживания движения и запуск единого тарифа «автобус – городская электричка» в Ростове-на-Дону.

В среднесрочной перспективе планируется разработка регионального стандарта транспортного обслуживания, который учтет и исправит существующие недостатки в сфере пассажирских перевозок, и внедрение адаптивных маршрутов там, где пассажиропоток низкий, но без общественного транспорта никак нельзя.

В новом году правительство Ростовской области планирует провести работу над тарифами на межмуниципальные маршруты и развитием сети дачных направлений.

Подвижной состав

По словам Алены Беликовой, со следующего года в Ростовской области начнется масштабное обновление автопарка. Процесс стартует в Ростове-на-Дону уже в первом квартале и затем поэтапно охватит все муниципалитеты. Планируется, что к 2030 году будет закуплено около 1,3 тысячи новых автобусов и электробусов.

Параллельно минтранс области разрабатывает меры ответственности для перевозчиков за неисправное оборудование в салонах транспорта: кондиционеры, информационные табло, окна и двери.

Как отметила замгубернатора, несмотря на большое количество поездок, в области фиксируется снижение пассажиропотока в общественном транспорте.

– Нам нужно стремиться к тому, чтобы жители мегаполиса предпочитали личному автомобилю общественный транспорт. А для этого необходимо обеспечить высокое качество перевозок, включая хорошее техническое состояние автобусов, троллейбусов, трамваев, – подчеркнула она.

Пути движения

В целом в этом году на развитие дорожно-транспортной инфраструктуры в Ростовской области направлено порядка 32 млрд рублей. С января по сентябрь было отремонтировано и построено около 500 объектов дорожной инфраструктуры.

По нацпроекту «Инфраструктура для жизни» на реконструкцию и ремонт дорог в текущем году было предусмотрено 10,3 млрд рублей, чуть больше половины – 5,9 млрд – выделил федеральный бюджет.

– На сегодняшний день работы завершены на 239 из 285 объектов по нацпроекту, полностью освоение федеральных средств будет завершено в ноябре, у нас там последние несколько объектов буквально. Все наши планы на этот год мы выполнили и рисков не видим, – отметила Алена Беликова.

Продолжается и реализация крупных инфраструктурных объектов, имеющих значение как для муниципалитетов и региона, так и для комфортного передвижения автомобилистов всей страны.

Одна из важнейших задач – завершить строительство второго отрезка Западной хорды и, как следствие, всего Ростовского транспортного кольца. Осталось соединить трассы М-4 «Дон» и Ростов – Таганрог. В настоящее время прорабатываются вопросы финансирования проекта.

В начале года стартовала реконструкция северного обхода Ростова протяженностью почти 8,5 км. К 2027 году количество полос здесь будет увеличено с двух до четырех.

Также в этом году завершится строительство Темерницкой развязки, а в ближайшее время начнутся дорожные работы по ул. 2-й Орбитальной.

По словам Алены Беликовой, развитие обходов донской столицы разгрузит транспортные потоки и сократит количество заторов.

Школьные чемпионы

В Спартакиаде школьников на Дону в 2025 году приняли участие 122 тысячи человек. В финале соревновались более 700 школьников из 36 муниципальных образований.

В программу ежегодной спартакиады включены соревнования среди учащихся 6–9-х классов по шести спортивным дисциплинам: баскетбол, волейбол, мини-футбол, легкая атлетика, тег-регби и ГТО. В этом году в абсолютном зачете 1-е место завоевала команда г. Ростов-на-Дону, 2-е место у команды г. Волгодонска, 3-е место заняла команда Мясниковского района. По группам городов, сформированным в зависимости от численности населения, лидеры определились следующим образом: в 1-й группе – г. Ростов-на-Дону, во 2-й – Азовский район, в 3-й – Белокалитвинский район, в 4-й – Мясниковский, в 5-й – Целинский.

фото: donland.ru

И.о. министра по физической культуре и спорту Ростовской области Василий Логинов отметил, что каждый год в регионе по направлению массового детско-юношеского спорта проводится более 10 тысяч мероприятий с участием более 500 тысяч человек. Спартакиада школьников – самое масштабное. В этом году состязания прошли уже в седьмой раз.

За семь лет количество участников спартакиады увеличилось почти в два раза.

Это у нас семейное

В донской столице прошли окружные полуфиналы конкурса «Это у нас семейное» президентской платформы «Россия – страна возможностей» для семей из Северо-Кавказского и Южного федеральных округов и новых регионов страны.

Первыми финалистами второго сезона конкурса «Это у нас семейное» стали 52 семьи: 22 – от ЮФО, 25 – из СКФО и пять семей – от Донбасса и Новороссии. Ростовскую область в финале представят три семьи: семья Белик, Князькиных и семья Дощеугловых, Егоровых, Панфиловых из Ростова-на-Дону, семья Козоброд, Яровых из Таганрога.

Финалисты были определены по итогам оценочных испытаний, в рамках которых участники проходили интеллектуальные, спортивные и творческие задания, посвященные теме «Быть семьей».

Помимо этого, часть заданий была связана с культурным кодом России – ключевой темой второго сезона.

Финал конкурса «Это у нас семейное» пройдет в День семьи, любви и верности 8 июля 2026 года. Главные призы – 60 сертификатов по 5 миллионов рублей на улучшение жилищных условий для победителей и семейные путешествия для финалистов.

В 2025 году конкурс «Это у нас семейное» стал частью национального проекта «Семья».

Читайте новости первыми
на сайте www.pobeda-aksay.ru
и в наших группах соцсетей

«Елка желаний»

Ростовская область приняла участие в ежегодной всероссийской благотворительной акции «Елка желаний», которая проводится в преддверии Нового года и Рождества.

Для участия в акции родителям либо иным законным представителям ребенка необходимо с 15 ноября по 20 декабря направить через сайт елкажеланий.рф заявку на исполнение новогоднего желания, заполнить анкету с описанием возникновения новогоднего желания, интересов, достижений, хобби и направить документы, подтверждающие статус категорий детей.

На том же сайте исполнитель может выбрать любое желание понравившегося ребенка и исполнить его до 28 февраля 2026 года.

Юридические лица могут стать партнерами – исполнителями желаний.

Юнармейский экзамен

В Ростовской области почти 500 юношей и девушек из Ростова-на-Дону, Батайска, Гукова, Новошахтинска, Шахт, Аксайского, Белокалитвинского, Морозовского и Тацинского районов сдали «Юнармейский норматив».

Это комплекс тестовых заданий и практических испытаний, направленных на физическое, интеллектуальное и морально-нравственное развитие юнармейцев, а также на формирование у них навыков, необходимых для защиты Отечества. Туда входят теоретические знания, физическая, огневая, строевая подготовка, основы выживания, основы оказания доврачебной помощи.

Проект является частью учебно-методического комплекса «Я – юнармеец России» и реализуется главным штабом ВВПОД «Юнармия» в 16 пилотных регионах, в том числе на Дону. Сдавшие норматив юнармейцы получили нагрудные знаки и сертификаты.

Как многодетной семье получить компенсацию за обучение ребенка

Если вы

- гражданин РФ и зарегистрированы по месту жительства или пребывания на территории Ростовской области
- вы из многодетной семьи
- вы родитель обучающегося (обучавшегося) **или** достигший 18 лет обучающийся* (обучавшийся)

**не состоящий в браке*

- по очной форме
- на платной основе
- в организации СПО* или вузе*
- на территории Ростовской области,
- внесший оплату за обучение.

**имеющем государственную аккредитацию*

вы можете обратиться в ОСЗН с заявлением на 50%-ю компенсацию за обучение, предоставив следующие документы

- паспорт заявителя и членов его многодетной семьи;
- св-ва о рождении детей гражданина;
- справку об обучении ребенка;
- договор об образовании;
- платежные документы, подтверждающие внесение денежных средств за обучение в учебном году (семестре);
- сведения образовательной организации о стоимости обучения за учебный год (семестр) с подписью руководителя и печатью.

Компенсация предоставляется

за законченный учебный семестр или год **и** не ранее месяца окончания учебного семестра или года **если** обращение за получением компенсации последовало не позднее 6 месяцев со дня их окончания

Средства компенсации поступают на лицевой счет или на номер банковской карты в течение 30 рабочих дней со дня принятия ОСЗН решения о ее предоставлении.

Компенсация предоставляется многодетной семье за одного ребенка и за один период (семестр или год).

Совместный выпуск правительства Ростовской области и нашей газеты

Борьба с «серыми возчиками» продолжается

С марта 2025 года в Ростовской области усилили контроль за деятельностью «серых возчиков», которые сгружают мусор в оврагах и лесопосадках. Специалисты министерства природных ресурсов и экологии Ростовской области совместно с главным управлением МВД России по Ростовской области регулярно проводят рейды по пресечению деятельности нарушителей.

На данный момент уже составлено 177 протоколов об административных правонарушениях, а общая сумма назначенных административных штрафов достигла 1 миллиона рублей.

– На сегодняшний день мы видим снижение количества составленных протоколов. Это говорит о результативности наших совместных рейдов с представителями правоохранительных органов. Но, несмотря на это, рейды так же останутся регулярными, – подчеркивает исполняющий обязанности министра природных ресурсов и экологии Ростовской области Алла Кушнарева.

Штрафы за свалку мусора в неположенных местах варьируются: для граждан они составляют от 2000 до 50 000 рублей, для должностных лиц и индивидуальных предпринимателей – от 40 000 до 80 000 тысяч рублей, а для юридических лиц – от 30 000 до 250 000 рублей. В случае повторного совершения правонарушения штрафные санкции увеличиваются, а также может быть осуществлена конфискация транспортного средства, использованного для совершения административного правонарушения.

Стали известны победители конкурса «Сделаем вместе»

Из поступивших от муниципалитетов 460 заявок к реализации в 2026 годы был отобран 221 проект.

Жители предложили инициативы в сферах благоустройства, физкультуры и спорта, культуры, образования и др.

Больше всего инициатив будет претворено в жизнь в Таганроге – 14 проектов, 13 проектов в Ростове-на-Дону и 9 – в Аксайском районе.

Общая стоимость этих проектов, по текущим оценкам, составляет более 618 млн рублей. Областной бюджет выделит большую часть средств, вложатся также местные бюджеты. Не менее 5% средств должно поступить от представителей бизнеса и жителей – это главное условие участия в программе инициативного бюджетирования «Сделаем вместе».

– Программа крайне важная, – уверен губернатор области Юрий Слюсарь. – Ее реализация помогает власти лучше понять, что же нужно для комфортной жизни людям на местах. Приведу только несколько примеров 2025 года: в Ольгинской появился скейт-парк, в Октябрьском – километровый тротуар вдоль улицы Ленина, по которой дети ходят в школу, в хуторе Можаевка – целый парк Памяти.

В этом году по инициативе главы региона программа «Сделаем вместе» была перезапущена: теперь обсуждение проектов проходит в формате живых встреч. Было проведено 850 собраний граждан, своими подписями проекты поддержали более 220 тысяч человек.

Читайте новости первыми
на сайте www.pobeda-aksay.ru
и в наших группах соцсетей

TV-программа с 1 по 7 декабря

ПОНЕДЕЛЬНИК, 1 декабря

1 КАНАЛ

05.00 Доброе утро 0+
09.00, 12.00, 15.00, 03.00 Новости 16+
09.20 Модный приговор 0+
10.10 Жить здорово! 16+
11.00, 12.15, 18.30 Время покажет 16+
14.00, 17.00, 23.05 Большая игра 16+
15.15 Давай поженимся! 16+
16.05 Мужское/Женское 16+
18.00 Вечерние новости 16+
19.50 Пусть говорят 16+
21.00 Время 16+
22.00 Т/с «СОЮЗ СПАСЕНИЯ» 16+

РОССИЯ 1

05.00 Утро России 12+
09.00, 11.00, 14.00, 16.30, 20.00, 03.00 Вести 16+
09.30, 11.30, 21.10 Вести. Местное время 16+
09.55 О самом главном 12+
12.00, 18.00 60 минут 12+
14.30, 02.15, 03.30 Т/с «КАМЕНСКАЯ» 16+
17.00 Малахов 16+
21.30 Т/с «ТАЙНЫ СЛЕДСТВИЯ» 16+
23.40 Вечер с Владимиром Соловьевым 12+

НТВ

04.55, 08.25, 10.35 Т/с «МОРСКИЕ ДЬЯВОЛЫ. СМЕРЧ» 16+
06.30 Утро. Самое лучшее 16+
08.00, 10.00, 13.00, 16.00, 19.00, 23.35 Сегодня 16+
11.00 Т/с «МОРСКИЕ ДЬЯВОЛЫ. СЕВЕРНЫЕ РУБЕЖИ» 16+
13.25 Чрезвычайное происшествие 16+
14.00 Место встречи 16+
16.45 За гранью 16+
17.50 ДНК 16+
20.00 Т/с «СКОРАЯ ПОМОЩЬ» 16+

РЕН-ТВ

05.00, 18.00, 02.10 Самые шокирующие гипотезы 16+
06.00 С бодрым утром! 16+
08.30, 12.30, 16.30, 19.30, 23.00 Новости 16+
09.00 Военная тайна с Игорем Прокопенко 16+
11.00 Как устроен мир с Тимофеем Баженовым 16+
12.00, 16.00, 19.00 112 16+
13.00 Загадки человечества 16+
14.00 Невероятно интересные истории 16+
15.00 Засекреченные списки 16+
17.00, 02.55 Тайны Чапман 16+
20.00 Х/ф «ПОРОХОВОЙ КОКТЕЙЛЬ» 16+
22.10, 23.30 Х/ф «В ЗАПАДНЕ» 16+

СТС

06.00, 05.05 Т/с «СЕНЯ-ФЕДЯ» 16+
06.30 М/ф «Маша и медведь» 0+
08.25 Т/с «КУХНЯ» 12+
12.30 Суперниндзя 16+
16.25 Форт. Возвращение легенды 16+
18.00, 19.00, 19.30 Т/с «МАМА БУДЕТ ПРОТИВ» 16+
20.00 Х/ф «ВЕЗУЧИЙ СЛУЧАЙ» 12+
22.00 Х/ф «УРАЛОЧКА» 16+
23.55 Х/ф «ПОЕХАВШАЯ» 16+

ТВЦ

06.00 Настроение 12+
08.10 Смех, дрожь и видео 16+
08.45 Х/ф «КНИЖНАЯ ДЕВОЧКА» 16+
10.45, 00.30 Петровка, 38 16+
10.55 Городское собрание 12+
11.30, 14.30, 17.50, 22.00 События 16+
11.50 Х/ф «ТАНЦЫ НА ПЕСКЕ» 16+
13.45, 04.55 Мой герой 12+
14.50 Город новостей 16+
15.05, 02.45 Х/ф «СЛЕПОЙ МЕТОД» 16+
16.55 Д/ф «Легенды эстрады» 16+
18.15 Х/ф «СТРЯПУХА. КОНФЕТНАЯ ЛЕДИ» 16+
22.35 Специальный репортаж 16+
23.05 Знак качества 16+

ЗВЕЗДА

05.00 Х/ф «ВРЕМЯ ВЕРНУТЬСЯ» 16+
07.00 Сегодня утром 12+
09.00, 13.00, 17.00, 19.00 Новости дня 16+
09.15, 21.00 Открытый эфир 16+
11.00 Д/ф «Военное образование. С учетом боевого опыта» 16+
11.50 Д/ф «Оружие Победы» 12+
12.00, 13.25 Х/ф «ОГАРЕВА, 6» 12+
14.25, 15.05, 17.15, 04.00 Т/с «РАЗВЕДЧИКИ» 16+
15.00 Военные новости 16+
18.50 Специальный репортаж 16+
19.55 По горячим следам 16+
20.10 Скрытые угрозы 16+
22.45 Между тем 12+
23.15 Х/ф «ЖИВЫЕ И МЕРТВЫЕ» 12+

ТНТ

07.00, 08.00, 02.30, 03.15, 04.00, 04.45 Однажды в России 16+
09.00 Звезды в джунглях 16+
12.00, 12.30, 13.00, 13.30, 14.00, 14.30, 15.00, 15.30, 16.00, 16.30, 17.00, 17.30, 18.00, 18.30, 19.00, 19.30, 05.50, 06.20, 06.40 Т/с «ИНТЕРНЫ» 16+
20.00, 20.30 Т/с «ПОЛЯРНЫЙ» 16+
21.00, 21.30, 22.00, 22.30 Т/с «ЖУКИ» 16+
23.00 Т/с «ЛОТЕРЕЯ» 16+

ДОМАШНИЙ

06.30, 05.20 По делам несовершеннолетних 16+
07.20, 04.30 Давай разведемся! 16+
08.25, 02.45 Тест на отцовство 16+
10.45, 23.25 Т/с «ПОНЯТЬ. ПРОСТИТЬ» 16+
11.55, 00.30 Т/с «ПОРЧА» 16+
13.00, 01.25 Т/с «ЗНАХАРКА» 16+
13.40, 01.50 Т/с «ВЕРНУ ЛЮБИМОГО» 16+
14.15, 02.20 Т/с «ГОЛОСА УШЕДШИХ ДУШ» 16+
14.50 Х/ф «СКОЛЬКО СТОИТ ЛЮБОВЬ» 16+
19.00 Х/ф «МУЖЧИНА, КОТОРЫЙ НЕ ХОЧЕТ НА МНЕ ЖЕНИТЬСЯ» 16+
04.25 6 кадров 16+

ТВ3

06.00, 05.30 Мультфильм 0+
08.00 М/ф «Леди Баг и Супер-Кот» 6+
08.30, 15.30 Т/с «СЛЕПАЯ» 16+
09.30 Т/с «ГАДАЛКА» 16+
18.00 Т/с «НЕВСКИЙ» 16+
19.00 Т/с «НЕВСКИЙ. ПРОВЕРКА НА ПРОЧНОСТЬ» 16+
23.15 Х/ф «ЧЕРНАЯ СМЕРТЬ» 16+
01.15 Кадони шоу 16+
02.15 Экстра такси 16+
02.30 Т/с «МЕНТОВСКИЕ ВОЙНЫ» 16+

МАТЧ-ТВ

06.00, 14.55 Тайны звезд спорта 12+
06.30 Все о главном 12+
07.00, 09.00, 12.55, 15.30 Новости 16+
07.05, 11.25, 22.00, 01.00 Все на Матч! 12+
09.05 Лица страны 12+
09.25 Эволюция спорта 12+
10.20, 18.10 Футбол. МИР Российская Премьер-Лига. Обзор тура 6+
12.35 Специальный репортаж 12+
13.00 Есть тема! Прямой эфир 16+
14.25 Век нашего спорта 12+
15.35 Громко. Прямой эфир 16+
16.50 Д/ф «Величайший» 16+
19.15 Хоккей. Фонбет Чемпионат КХЛ. «Динамо» (Москва) – «Торпедо» (Нижний Новгород). Прямая трансляция 16+
22.50 Футбол. Чемпионат Испании. «Райо Вальекано» – «Валенсия». Прямая трансляция 16+

ПЯТЫЙ

05.00, 09.00, 13.00, 17.00 Известия 16+
05.45, 06.20, 07.05, 07.55, 09.30, 09.35, 10.25, 11.20, 12.05 Т/с «ВЕЛИКОЛЕПНАЯ ПЯТЕРКА-5» 16+
08.40 Знание – сила 12+
13.30, 14.20, 15.05, 16.00, 16.45, 17.30, 18.05, 19.00, 19.45, 20.40, 21.25 Т/с «СЛЕД» 16+
22.20, 04.00 Т/с «СВОИ-7» 16+
23.05 Т/с «СВОИ-4» 16+
00.00 Известия. Итоговый выпуск 16+
00.30, 01.20, 02.05, 02.45, 03.25 Т/с «СВОИ-6» 16+

РОССИЯ К

06.30 Диалоги о животных 16+
07.20 Д/ф «Первые в мире» 16+
07.35 Черные дыры. Белые пятна 16+
08.15 Невский ковчег. Теория невозможного 16+
08.45 Х/ф «ПРЕМЬЕРА В СОСНОВКЕ» 16+
10.00, 12.30, 17.00, 18.45, 23.55 Новости культуры 16+
10.15 Наблюдатель 16+
11.15, 01.00 XX Век 16+
12.00 Д/ф «Талдом. Усадьба купца Волкова» 16+
12.45 Новости. Подробно 16+
13.00 Линия жизни 16+
14.00 Х/ф «ЖЕНЩИН ОБИЖАТЬ НЕ РЕКОМЕНДУЕТСЯ» 0+
15.25 Агора 16+
16.30 Передвижники. Константин Коровин 16+
17.15 Д/ф «Московские герои» 16+
17.45 Рассказы из русской истории 16+
19.00 Торжественное закрытие XXVI Международного телевизионного конкурса юных музыкантов «Щелкунчик» 16+
20.45 Больше, чем любовь 16+
21.30 Сати. Нескучная классика... 16+
22.15 Т/с «СЕКРЕТНЫЙ ФАРВАТЕР» 0+
23.25 Д/ф «Секреты тайного сыска» 16+
00.10 Ступени цивилизации 16+
01.40 Д/ф «Настоящее-прошедшее. Поиски и находки» 16+
02.05 Д/ф «Фортуна Фабио Мастранджело» 16+

Обращаясь в фирму, пожалуйста, сообщите, что вы увидели рекламу в газете «ПОБЕДА». Спасибо!

ЧАСТНЫЕ ОБЪЯВЛЕНИЯ

РАЗНОЕ

■ **Куплю мебель для дома, офиса, немного б/у, можно в прошлом дорогую. Тел.: 8-918-578-27-48.**

■ **Куплю антиквариат, предметы старины и интерьера, фарфор, картины, различные коллекции, рассмотрим все.**
Тел.: 8-958-544-23-13.

■ **Куплю б/у телевизор ЖК, ПК, ноутбук, ксерокс, планшет, системы видеонаблюдения, бытовую технику, б/у немного.**
Тел.: 8-950-855-46-68.

■ **Куплю б/у шины, диски, колеса, размер любой, можно некомплект. Тел.: 8-950-855-46-68.**

■ **Куплю содержимое старых гаражей: разные автомобили, мототехнику, лодки, моторы, погрузчики, рохлю, гаражи, контейнеры, бензоэлектроинструмент, деловой лом, стройматериалы, принадлежности, лебедку, нелеквиды, складское оборудование. Рассмотрим предложения. Тел.: 8-950-855-46-68.**

■ **Женщина 63 года, одинокая, без вредных привычек, стройная, познакомится с порядочным мужчиной не семейным, не прогулочным, для совместных серьезных отношений.**
Тел.: 8-989-522-39-53.

■ **Ищем добрый дом для красивых кошечек. Возраст 5 мес. Ласковые, дружелюбные, любят играть, сидеть на руках и громко мурлыкать. Отзовись мой хозяин, очень тебя жду!**
Тел.: 8-928-146-55-30, Ирина.

ТРАНСПОРТ

■ **Срочный выкуп автомобилей, мотоциклов в любом состоянии 1990-2020 гг. выпуска, рассмотрим все.**
Тел.: 8-928-229-99-63.

■ **Выкуп-скупка лодок, катеров, моторов, гидроциклов.**
Тел.: 8-958-544-10-09.

■ **Председатель Палаты депутатов партии «Справедливая Россия – За правду» в Аксайском районе А.Н. Роговенко и его помощники оказывают бесплатные юридические услуги по адресу: г. Аксай, ул. Чапаева, 175 (бывшее здание «Сельхозтехники»), 2-й этаж, офис № 5, в понедельник – с 14-00 до 17-00, во вторник, среду и четверг – с 09-00 до 12-00 часов. Предварительная запись по телефону: 8-928-270-54-52.**

Почетному гражданину города

■ УВАЖЕНИЯ ДОСТОЙНЫ

Глава администрации г. Аксая Е.Н. Камфарин вручил юбилейную медаль «455 лет со дня образования города Аксая» Почетному гражданину города Аксая, ветерану Великой Отечественной войны В.С. Гуртовенко. Евгений Николаевич пожелал В.С. Гуртовенко крепкого здоровья, поддержки и внимания близких. / ФОТО Людмилы Бороухиной

Правда ли, что вода в пластике – яд?

■ НА ЗАМЕТКУ

Интернет пестрит тревожными заголовками: «Пластик отравляет воду», «В бутилированной воде – микропластик». Эти утверждения звучат грозно, но часто – это маркетинговая риторика производителей фильтров, «структуризаторов» и прочих «чудо-устройств», играющих на нашем стремлении к здоровому образу жизни. Разберемся, что из этого – миф, а что подтверждено фактами. Почему PET-пластик не опасен?

ПЭТ (полиэтилентерефталат) – наиболее используемый материал для пищевой упаковки, включая бутылки для воды. Он не содержит бисфенола А, в отличие от других видов пластика (например, поликарбоната), не выделяет вредных веществ в воду при хранении в рамках допустимых температур (+5...+25°С), одобрен международными организациями: ВОЗ, FDA (США), EFSA (ЕС), Роспотребнадзором.

Во многих странах на пластиковой таре, предназначенной для продуктов питания, ставится маркировка «BPA FREE», которая оповещает потребителя, что в данном пластике отсутствует «Бисфенол А» и продукты, находящиеся в ней, не принесут вреда здоровью. Чтобы знать и различать для чего предназначена пластиковая тара, используется специальная маркировка, которая обычно выбивается (выплавляется) на дне пластиковой бутылки или тары: полиэтилентерефталат (PET, ПЭТ, маркируется цифрой «1»), полиэтилен высокой плотности (HDPE, ПЭНД, маркируется цифрой «2»), поливинилхлорид (PVC, ПВХ, категорически не применяется в пищевой промышленности, маркируется цифрой «3»), полиэтилен низкой плотности или полиэтилен высокого давления (LDPE, ПЭВД): разогревать продукты, находящиеся в такой таре в микроволновой печи – не рекомендуется, маркируется цифрой «4»), полипропилен (PP, ПП, для хранения продуктов питания, даже детского, можно разогревать, маркируется цифрой «5»), полистирол (PS, ПС, изготавливают одноразовую посуду, но греть нельзя, маркируется цифрой «6»). Риски возникают только при неправильном использовании. Например: хранение на солнце или в жаре, повторное использование одноразовой бутылки, наливание горячей жидкости.

Что говорят эксперты? ВОЗ: пластиковая тара для воды безопасна при соблюдении норм производства и хранения. FDA: ПЭТ можно безопасно использовать для воды, в том числе детской. EFSA: одобряет ПЭТ для многолетнего использования в пищевой промышленности. Роспотребнадзор: проверяет импортную воду и упаковку на соответствие российским санитарным правилам. Покупайте проверенные бренды!

Храните правильно: температура +5...+25°С, без прямого солнца. Не используйте бутылки повторно. Даже если хочется – не стоит.

В.В. Сорокобаткин, главный врач филиала ФБУЗ «ЦГиЭ в РО» в г. Ростове-на-Дону

10 TV-программа с 1 по 7 декабря

Читайте новости первыми
на сайте www.pobeda-aksay.ru
и в наших группах соцсетей

ВТОРНИК, 2 декабря

1 КАНАЛ

05.00 Доброе утро 0+
09.00, 12.00, 15.00, 03.00 Новости 16+
09.20 Модный приговор 0+
10.10 Жить здорово! 16+
11.00, 12.15, 18.30 Время покажет 16+
14.00, 17.00, 23.05 Большая игра 16+
15.15 Давай поженимся! 16+
16.05 Мужское/Женское 16+
18.00 Вечерние новости 16+
19.50 Пусть говорят 16+
21.00 Время 16+
22.00 Т/с «СОЮЗ СПАСЕНИЯ» 16+
00.15, 03.05 Подкаст.Лаб 16+

РОССИЯ 1

05.00 Утро России 12+
09.00, 11.00, 14.00, 16.30, 20.00, 03.00 Вести 16+
09.30, 11.30, 21.10 Вести. Местное время 16+
09.55 О самом главном 12+
12.00, 18.00 60 минут 12+
14.30, 02.15, 03.30 Т/с «КАМЕНСКАЯ» 16+
17.00 Малахов 16+
21.30 Т/с «ТАЙНЫ СЛЕДСТВИЯ» 16+
23.40 Вечер с Владимиром Соловьевым 12+

НТВ

04.50, 08.25, 10.35 Т/с «МОРСКИЕ ДЬЯВОЛЫ. СЕВЕРНЫЕ РУБЕЖИ» 16+
06.30 Утро. Самое лучшее 16+
08.00, 10.00, 13.00, 16.00, 19.00, 23.35 Сегодня 16+
13.25 Чрезвычайное происшествие 16+
14.00 Место встречи 16+
16.45 За гранью 16+
17.50 ДНК 16+
20.00 Т/с «СКОРАЯ ПОМОЩЬ» 16+
01.45 Т/с «ВЫЖИТЬ ЛЮБОЙ ЦЕНОЙ» 16+

РЕН-ТВ

05.00, 18.00, 00.25, 04.25 Самые шокирующие гипотезы 16+
06.00 С бодрым утром! 16+
08.30, 12.30, 16.30, 19.30, 23.00 Новости 16+
09.00 Военная тайна с Игорем Прокопенко 16+
10.00 Совбез 16+
11.00 Как устроен мир с Тимофеем Баженовым 16+
12.00, 16.00, 19.00 112 16+
13.00 Загадки человечества 16+
14.00 Невероятно интересные истории 16+
15.00 Документальный спецпроект 16+
17.00, 01.25 Тайны Чапман 16+
20.00 Х/ф «ТЕМНЫЕ ТАЙНЫ» 16+
22.05, 23.30 Х/ф «ЗАЛОЖНИЦА-2» 16+

СТС

06.00, 05.10 Т/с «СЕНЯ-ФЕДЯ» 16+
06.35 М/ф «Маша и медведь» 0+
08.00 Т/с «КУХНЯ» 12+
12.00 М/ф «Дозор джунглей» 6+
14.05 М/ф «Стопроцентный волк» 12+
16.00 М/ф «Пернатый патруль» 6+
18.00, 19.00, 19.30 Т/с «МАМА БУДЕТ ПРОТИВ» 16+
20.00 Х/ф «КРУШЕНИЕ» 16+
03.50 Х/ф «Я НЕ ЛЮБЛЮ ДЕТЕЙ» 16+

ТВЦ

06.00 Настроение 12+
08.15 Доктор И... 16+
08.40 Х/ф «КНИЖНАЯ ДЕВОЧКА» 16+
10.40 Актерские драмы 16+
11.30, 14.30, 17.50, 22.00 События 16+
11.50 Х/ф «ТАНЦЫ НА ПЕСКЕ» 16+
13.45, 04.55 Мой герой 12+
14.50 Город новостей 16+
15.05, 02.45 Х/ф «СЛЕПОЙ МЕТОД» 16+
17.00 Д/ф «Легенды эстрады» 16+
18.15 Таланты и поклонники 16+
22.35 Закон и порядок 16+
23.05 Д/ф «Звездный диагноз» 16+
00.00 События. 25-й час 16+
00.30 Петровка, 38 16+
00.45 Д/ф «Настоящий детектив» 16+
01.25 Д/ф «90-е» 16+
02.05 Прощание 16+
04.15 Д/ф «Сергей Бондарчук. Триумф и зависть» 16+
05.30 Москва резиновая 16+

ЗВЕЗДА

05.25, 14.25, 15.05, 16.35, 17.15, 04.00 Т/с «РАЗВЕДЧИКИ» 16+
07.00 Сегодня утром 12+
09.00, 13.00, 17.00, 19.00 Новости дня 16+
09.15, 21.00 Открытый эфир 16+
11.00 Д/ф «Военное образование. С учетом боевого опыта» 16+
11.50, 13.25, 23.15 Х/ф «В ЗОНЕ ОСОБОГО ВНИМАНИЯ» 12+
15.00 Военные новости 16+
18.50 Специальный репортаж 16+
19.55 По горячим следам 16+
20.10 Улика из прошлого 16+
22.45 Между тем 12+
01.15 Х/ф «ОТВЕТНЫЙ ХОД» 12+
02.35 Х/ф «КОРТИК» 12+

ТНТ

07.00, 07.30, 08.00, 08.30, 09.00, 09.30, 10.00, 10.30, 11.00, 11.30, 12.00, 12.30, 13.00, 13.30, 14.00, 14.30, 15.00, 15.30, 16.00, 16.30, 17.00, 17.30, 18.00, 18.30, 05.50, 06.20, 06.40 Т/с «ИНТЕРНЫ» 16+
19.00, 19.30, 20.00, 20.30 Т/с «ПОЛЯРНЫЙ» 16+
21.00, 21.30, 22.00, 22.30 Т/с «ЖУКИ» 16+
23.00 Х/ф «ОТЧАЯННЫЕ ДОЛЬЩИКИ» 16+
02.35, 03.25, 04.10, 04.50 Однажды в России 16+
05.00 Утро ТНТ-2025 16+

ДОМАШНИЙ

06.30, 05.30 По делам несовершеннолетних 16+
07.05, 04.40 Давай разведемся! 16+
08.10, 02.35 Тест на отцовство 16+
10.30, 23.15 Т/с «ПОНЯТЬ. ПРОСТИТЬ» 16+
11.40, 00.20 Т/с «ПОРЧА» 16+
12.55, 01.15 Т/с «ЗНАХАРКА» 16+
13.30, 01.40 Т/с «ВЕРНУ ЛЮБИМОГО» 16+
14.05, 02.10 Т/с «ГОЛОСА УШЕДШИХ ДУШ» 16+
14.40 Х/ф «СЕРДЦЕ КУПИДОНА» 16+
19.00 Х/ф «Я НАУЧУ ТЕБЯ МЕЧТАТЬ» 16+
04.15 6 кадров 16+

ТВ3

06.00 Мультфильм 0+
08.00 М/ф «Леди Баг и Супер-Кот» 6+
08.30, 15.30 Т/с «СЛЕПАЯ» 16+
09.30 Т/с «ГАДАЛКА» 16+
18.00 Т/с «НЕВСКИЙ. ПРОВЕРКА НА ПРОЧНОСТЬ» 16+
01.30 Т/с «МЕНТОВСКИЕ ВОЙНЫ» 16+

МАТЧ-ТВ

06.00, 14.55 Тайны звезд спорта 12+
06.30 Наши иностранцы 12+
07.00, 09.00, 12.55, 15.30 Новости 16+
07.05, 11.35, 15.35, 21.30, 01.00 Все на Матч! 12+
09.05, 12.35 Специальный репортаж 12+
09.25 Эволюция спорта 12+
10.30 Смешанные единоборства. UFC. Ислам Махачев против Ренато Мойкано. Трансляция из США 16+
13.00 Есть тема! Прямой эфир 16+
14.25 Век нашего спорта 12+
16.50 Д/ф «Роковая партия» 12+
18.45 Хоккей. Фонбет Чемпионат КХЛ. «Локомотив» (Ярославль)-СКА (Санкт-Петербург). Прямая трансляция 16+
22.30 Футбол. Чемпионат Испании. «Барселона» – «Атлетико». Прямая трансляция 16+
01.55 Бобслей. Кубок мира. Двойки. Женщины. Трансляция из Австрии 6+
02.55 Бобслей. Кубок мира. Четверки. Мужчины. Трансляция из Австрии 6+
03.55 Новости 0+
04.00 Дзюдо. Мировой тур. Турнир «Большого шлема». Трансляция из ОАЭ 12+

ПЯТЫЙ

05.00, 09.00, 13.00, 17.00 Известия 16+
05.25, 06.00, 06.45, 07.25, 09.30, 09.40, 10.25, 11.20, 12.05 Т/с «ВЕЛИКОЛЕПНАЯ ПЯТЕРКА-5» 16+
08.05 Страна советов 16+
08.40 Знание-сила 12+
13.30, 14.20, 15.05, 16.00, 16.50, 17.30, 18.05, 19.00, 19.45, 20.40, 21.25 Т/с «СЛЕД» 16+
22.20, 04.00 Т/с «СВОИ-7» 16+
23.05 Т/с «СВОИ-4» 16+
00.00 Известия. Итоговый выпуск 16+
00.30, 01.20, 02.05, 02.45, 03.25 Т/с «СВОИ-6» 16+

РОССИЯ К

06.30 Диалоги о животных 16+
07.20 Легенды мирового кино 16+
07.50, 13.30, 00.10 Ступени цивилизации 16+
08.50, 22.15 Т/с «СЕКРЕТНЫЙ ФАРВАТЕР» 0+
10.00, 12.30, 17.00, 19.30, 23.55 Новости культуры 16+
10.15 Наблюдатель 16+
11.15, 01.00 XX Век 16+
12.45 Новости. Подробно. Книги 16+
13.00, 02.05 Д/ф «Настоящее-прошедшее. Поиски и находки» 16+
14.20 Х/ф «СОЛНЕЧНЫЙ ВЕТЕР» 0+
15.30 Голоса во времени 16+
15.45 Сати. Нескучная классика... 16+
16.30 Эрмитаж 16+
17.15 Д/ф «Московские герои» 16+
17.40 Исторические концерты 16+
18.35 Д/ф «Церковь во время войны» 16+
19.45 Главная роль 16+
20.05 Правила жизни 16+
20.30 Спокойной ночи, малыши! 0+
20.45 Искусственный отбор 16+
21.30 Белая студия 16+
23.25 Д/ф «Секреты тайного сыска» 16+
02.30 Д/ф «Талдом. Усадьба купца Волкова» 16+

СРЕДА, 3 декабря

1 КАНАЛ

05.00 Доброе утро 0+
09.00, 12.00, 15.00, 03.00 Новости 16+
09.20 Модный приговор 0+
10.10 Жить здорово! 16+
11.00, 12.15, 18.30 Время покажет 16+
14.00, 17.00, 23.05 Большая игра 16+
15.15 Давай поженимся! 16+
16.05 Мужское/Женское 16+
18.00 Вечерние новости 16+
19.50 Пусть говорят 16+
21.00 Время 16+
22.00 Т/с «СОЮЗ СПАСЕНИЯ» 16+
00.15, 03.05 Подкаст.Лаб 16+

РОССИЯ 1

05.00 Утро России 12+
09.00, 11.00, 14.00, 16.30, 20.00, 03.00 Вести 16+
09.30, 11.30, 21.10 Вести. Местное время 16+
09.55 О самом главном 12+
12.00, 18.00 60 минут 12+
14.30, 02.15, 03.30 Т/с «КАМЕНСКАЯ» 16+
17.00 Малахов 16+
21.30 Т/с «ТАЙНЫ СЛЕДСТВИЯ» 16+
23.40 Вечер с Владимиром Соловьевым 12+

НТВ

05.00, 08.25, 10.35 Т/с «МОРСКИЕ ДЬЯВОЛЫ. СЕВЕРНЫЕ РУБЕЖИ» 16+
06.30 Утро. Самое лучшее 16+
08.00, 10.00, 13.00, 16.00, 19.00, 23.35 Сегодня 16+
13.25 Чрезвычайное происшествие 16+
14.00 Место встречи 16+
16.45 За гранью 16+
17.50 ДНК 16+
20.00 Т/с «СКОРАЯ ПОМОЩЬ» 16+
01.45 Т/с «ВЫЖИТЬ ЛЮБОЙ ЦЕНОЙ» 16+

РЕН-ТВ

05.00, 18.00, 00.25, 04.25 Самые шокирующие гипотезы 16+
06.00 С бодрым утром! 16+
08.30, 12.30, 16.30, 19.30, 23.00 Новости 16+
09.00 Документальный спецпроект 16+
10.00 Засекреченные списки 16+
11.00 Как устроен мир с Тимофеем Баженовым 16+
12.00, 16.00, 19.00 112 16+
13.00 Загадки человечества 16+
14.00 Невероятно интересные истории 16+
15.00 100 вопросов обо всем 16+
17.00, 01.25 Тайны Чапман 16+
20.00 Х/ф «ЭКСПАТ» 16+
22.00, 23.30 Х/ф «ТЯЖЕЛЫЕ ДЕНЬГИ» 16+

СТС

06.00, 05.20 Т/с «СЕНЯ-ФЕДЯ» 16+
06.20 М/ф «Маша и медведь» 0+
08.05 Т/с «КУХНЯ» 12+
12.10 М/ф «Вака-заколдованный воин» 6+
14.20 М/ф «Звериный рейс» 6+
16.05 М/ф «Зверолэнд» 6+
18.00, 19.00, 19.30 Т/с «МАМА БУДЕТ ПРОТИВ» 16+
20.00 Х/ф «МОЙ ШПИОН» 16+
22.00 Х/ф «БОРДЕРЛЕНДС» 16+
02.35 Х/ф «ДЫХАНИЕ» 16+
04.05 Д/ф «Киты. Стражи планеты» 6+

ТВЦ

06.00 Настроение 12+
08.15 Доктор И... 16+
08.40 Х/ф «ЛЕДЯНОЕ СЕРДЦЕ СЕВЕРИНЫ» 16+
10.35 Актерские драмы 16+
11.30, 14.30, 17.50, 22.00 События 16+
11.50 Х/ф «ТАНЦЫ НА УГЛЯХ» 16+
13.45, 05.00 Мой герой 12+
14.50 Город новостей 16+
15.05, 02.50 Х/ф «СЛЕПОЙ МЕТОД» 16+
17.00 Д/ф «Легенды эстрады» 16+
18.00 Наш город. Диалог с мэром. Прямой эфир 16+
20.05 Х/ф «КРАСАВИЦА И ВОРЫ» 12+
22.35 Хватит слухов! 16+
23.05 Д/ф «90-е» 16+
00.00 События. 25-й час 16+
00.30 Петровка, 38 16+
00.45 Хроники московского быта 16+
01.30 Знак качества 16+
02.10 Мифы о еде 16+
04.20 Д/ф «Династия Дунаевских. В плену страстей» 16+
05.30 Смех, дрожь и видео 16+

ЗВЕЗДА

05.20, 14.25, 15.05, 17.15, 04.00 Т/с «РАЗВЕДЧИКИ» 16+
07.00 Сегодня утром 12+
09.00, 13.00, 17.00, 19.00 Новости дня 16+
09.15, 21.00 Открытый эфир 16+
11.00 Д/ф «Военное образование. С учетом боевого опыта» 16+
11.50, 18.50 Специальный репортаж 16+
12.00, 13.25 Х/ф «ОТВЕТНЫЙ ХОД» 12+
15.00 Военные новости 16+
19.55 По горячим следам 16+
20.10 Д/ф «Секретные материалы» 16+
22.45 Между тем 12+
23.15 Д/ф «План голода. Истоки геноцида» 16+
00.05 Х/ф «ДОЖИТЬ ДО РАССВЕТА» 12+
01.40 Х/ф «СИЦИЛИАНСКАЯ ЗАЩИТА» 12+
03.05 Д/ф «Освобождение» 16+
03.45 Д/ф «Сделано в СССР» 12+

ТНТ

07.00, 07.30, 08.00, 08.30, 09.00, 09.30, 10.00, 10.30, 11.00, 11.30, 12.00, 12.30, 13.00, 13.30, 14.00, 14.30, 15.00, 15.30, 16.00, 16.30, 17.00, 17.30, 18.00, 18.30, 05.50, 06.20, 06.40 Т/с «ИНТЕРНЫ» 16+
19.00, 19.30, 20.00, 20.30 Т/с «ПОЛЯРНЫЙ» 16+
21.00, 21.30, 22.00, 22.30 Т/с «ЖУКИ» 16+
23.00 Х/ф «ЛЮБОВЬ БЕЗ РАЗМЕРА» 16+
00.55 Х/ф «ЛЕНА И СПРАВЕДЛИВОСТЬ» 16+
02.20, 03.10, 03.55, 04.45 Однажды в России 16+
05.00 Утро ТНТ-2025 16+

ДОМАШНИЙ

06.30, 05.30 По делам несовершеннолетних 16+
07.20, 04.40 Давай разведемся! 16+
08.25, 02.40 Тест на отцовство 16+
10.45, 23.25 Т/с «ПОНЯТЬ. ПРОСТИТЬ» 16+
11.55, 00.30 Т/с «ПОРЧА» 16+
13.00, 01.20 Т/с «ЗНАХАРКА» 16+
13.35, 01.45 Т/с «ВЕРНУ ЛЮБИМОГО» 16+
14.10, 02.15 Т/с «ГОЛОСА УШЕДШИХ ДУШ» 16+
14.45 Х/ф «БЕГИ, НЕ ОГЛЯДЫВАЙСЯ!» 16+
19.00 Х/ф «КАК ВЫЙТИ ЗАМУЖ ЗА ФРАНЦУЗА» 16+
04.20 6 кадров 16+

ТВ3

06.00, 05.45 Мультфильм 0+
08.00 М/ф «Леди Баг и Супер-Кот» 6+
08.30, 15.30 Т/с «СЛЕПАЯ» 16+
09.30 Т/с «ГАДАЛКА» 16+
18.00 Т/с «НЕВСКИЙ. ПРОВЕРКА НА ПРОЧНОСТЬ» 16+
01.15 Т/с «МЕНТОВСКИЕ ВОЙНЫ» 16+

МАТЧ-ТВ

06.00, 14.55 Тайны звезд спорта 12+
06.30 Голевая неделя. РФ 6+
07.00, 09.00, 12.55, 15.30 Новости 16+
07.05, 11.35, 15.35, 20.00, 01.00 Все на Матч! 12+
09.05, 12.35 Специальный репортаж 12+
09.25 Эволюция спорта 12+
10.00 Вид сверху 12+
10.30 Смешанные единоборства. ACA. Фаридун Одилов против Адлана Ибрагимова. Трансляция из Москвы 16+
13.00 Есть тема! Прямой эфир 16+
14.25 Век нашего спорта 12+
16.50 Футбол. Кубок Италии. 1/8 финала. «Аталанта» – «Дженоа». Прямая трансляция 16+
19.00 Смешанные единоборства. UFC. Мераб Двалишвили против Кори Сэндхагена. Трансляция из США 16+
20.50 Футбол. Чемпионат Испании. «Атлетик» – «Реал» (Мадрид). Прямая трансляция 16+
22.55 Футбол. Кубок Италии. 1/8 финала. «Интер» – «Венеция». Прямая трансляция 16+
01.55 Бокс. Чемпионат мира. Мужчины. Трансляция из ОАЭ 16+
03.55 Новости 0+
04.00 Дзюдо. Мировой тур. Турнир «Большого шлема». Трансляция из ОАЭ 12+

ПЯТЫЙ

05.00, 09.00, 13.00, 17.00 Известия 16+
05.25 Т/с «ВЕЛИКОЛЕПНАЯ ПЯТЕРКА-6» 16+
06.00, 06.45, 07.25, 08.15, 09.30, 09.35, 10.25, 11.20, 12.05 Т/с «ВЕЛИКОЛЕПНАЯ ПЯТЕРКА-5» 16+
13.30, 14.20, 15.05, 16.00, 16.45, 17.30, 18.05, 18.55, 19.40, 20.40, 21.25 Т/с «СЛЕД» 16+
22.20, 04.00 Т/с «СВОИ-7» 16+
23.05 Т/с «СВОИ-4» 16+
00.00 Известия. Итоговый выпуск 16+
00.30, 01.20, 02.10, 02.45, 03.25 Т/с «СВОИ-6» 16+

РОССИЯ К

06.30 Диалоги о животных 16+
07.20 Легенды мирового кино 16+
07.50, 13.30, 00.10 Ступени цивилизации 16+
08.50, 22.10 Т/с «СЕКРЕТНЫЙ ФАРВАТЕР» 0+
10.00, 12.30, 17.00, 19.30, 23.55 Новости культуры 16+
10.15 Наблюдатель 16+
11.15, 00.55 XX Век 16+
12.45 Новости. Подробно. Кино 16+
13.00, 02.05 Д/ф «Настоящее-прошедшее. Поиски и находки» 16+
14.20 Х/ф «СОЛНЕЧНЫЙ ВЕТЕР» 0+
15.30 Голоса во времени 16+
15.45 Белая студия 16+
16.30 Библейский сюжет 16+
17.15 Д/ф «Московские герои» 16+
17.40 Исторические концерты 16+
18.45 Семинар 16+
19.45 Главная роль 16+
20.05 Правила жизни 16+
20.30 Спокойной ночи, малыши! 0+
20.45 Абсолютный слух 16+
21.30 Власть факта 16+
23.25 Д/ф «Секреты тайного сыска» 16+
02.30 Д/ф «Самара. Дом Сандры» 16+

Читайте новости первыми
на сайте www.pobeda-aksay.ru
и в наших группах соцсетей

Мама – главная профессия

ТАК СЧИТАЕТ ДИАНА АЛЕКСАНДРОВНА ВАЙНТРАУБ

ДАТА

КСЕНИЯ ХОРОШИХ

Быть мамой – предназначение женщины. Забота о детях, создание домашнего уюта, домашние хлопоты доставляют представительницам прекрасного пола самую большую радость. Все чаще в нашей жизни стали звучать слова «многодетная семья», сегодня все больше и больше супругов становятся родителями трех и более детей.

Д.А. Вайнтрауб из хутора Камышеваха не думала о том, что будет воспитывать пятерых детей. В ее окружении не было многодетных супружеских пар, она не видела перед глазами такого примера. Но жизнь повернулась иначе...

Диана Александровна родилась в Польше, до семи лет жила в Германии. Ее отец был военнослужащим, служил какое-то время за границей, там и появились на свет дочь и сын. Личный состав воинских соединений Советской армии жил в ГДР обособленно, в военном городке, дети ходили в русскоязычную школу. Однако для мальчишек и девчонок, говорящих на разных языках, этих границ не существовало. Они играли в общие игры и как-то понимали друг друга.

Городок, в котором они жили, назывался Гота. Архитектура там была потрясающая. Диана Александровна вспоминает невероятные здания, красивые парки, улочки, супермаркеты с обилием разных товаров.

– Я помню эти платьица, сандалии. После отъезда из Германии мы еще долго носили одежду, которую предусмотрительная мама привезла из ГДР, купив ее про запас с учетом нашего роста. Мы подрастали, доставали очередную кофточку и носили. Мама научилась структурировать свою жизнь, раскладывать все по полочкам, планировать время. Когда у меня появились дети, я стала пользоваться ее методикой, прошла дополнительное обучение по таймингу, чтобы больше успевать, – рассказывает Диана Александровна.

По возвращению в Советский Союз отца Дианы отправили служить в небольшой городок Бобров Воронежской области, там будущая многодетная мама окончила девять классов, а потом поступила учиться в Новочеркасский торгово-экономический техникум на маркетолога. Родители к этому времени переехали в этот город.

– Потом я поступила в РИНХ, стала ездить на учебу в Ростов, часто ночевала у родителей папы в Аксае. Бабушка с дедушкой жили здесь, – вспоминает Д.А. Вайнтрауб.

Семья Вайнтрауб. / ФОТО из личного архива семьи Вайнтрауб

В общем, жизнь текла довольно размеренно, Диана Александровна училась в университете и работала в компании, строила карьеру. Со своим будущим супругом Игорем Эдуардовичем она познакомилась на Дне рождении у общих друзей. Молодые люди были целеустремленными, оба много работали, обустраивали семейное гнездышко, делали ремонт в крошечной, но своей собственной ростовской квартире. Через четыре года после свадьбы родился первенец Илья.

– Мне с пятью детьми сейчас легче, чем с одним сыном. Я растворилась в нем, возила на многочисленные развивающие занятия. Илья часто болел, я уделяла ему много времени, переживала, волновалась. Когда родилась Анечка, я уже была опытной мамой. Да и дочь была другой, она хорошо спала, меньше болела. Я уже знала, какие занятия ей нужны, а с какими лучше повременить, ориентировалась на индивидуальные особенности ребенка. Больше внимания я уделяла игре, – говорит многодетная мама.

К тому времени семья уже поменяла однокомнатную квартиру на трехкомнатную, чтобы детям было комфортно. Здесь появился на свет Миша, названный в честь дедушки Дианы Александровны, фронтового летчика Михаила Петровича Боткова.

– К тому времени я уже начала ходить в храм. Рядом с нами была церковь Святой Троицы, где служил многодетный отец Иоанн Осяк, у них с матушкой Надеждой 18 детей. Я смотрела на их взаимоотношения, на ту любовь, которая царит в семье. Я видела, что многодетная семья – это большая радость. Вера, пример батюшки вдохновили нас на рождение детей, – отмечает Д.А. Вайнтрауб.

Дедушка Игоря Эдуардовича, участник Великой Отечественной войны, еврей по национальности, уехал жить в Израиль. Когда Миша подрос, Диана Александровна и ее супруг навестили его.

– Нас пригласили на свадьбу двоюродной сестры мужа. Я познакомилась с родными супруга, с традициями его народа. Нам довелось посмотреть святыни Израиля. Присоединившись к туристической группе из России, мы 12 дней путешествовали по стране. Это было незабываемо. После этой поездки у нас родился Даниил, – рассказывает многодетная мама.

С появлением четвертого ребенка семья задумалась о своем доме. Участок земли был приобретен в хуторе Камышеваха Аксайского района. Тогда на этом месте был пустырь, а сейчас вырос целый жилой массив. Свой дом супруги Вайнтрауб планировали сами, они определились с количеством комнат, их расположением, архитектор составил проект, строители возвели стены. Остальное семья делала сама. Диана Александровна прошла курсы по дизайну интерьера и ландшафта. Ей, как маркетологу, это не составило труда. Она сама продумывала каждую деталь интерьера, подбирала растения, создавала красоту и уют. Игорь Эдуардович, инженер-проектировщик с большим опытом работы занимался электрикой, инженерными сетями, отделкой. В новом большом и уютном доме родилась малышка Лиза.

– Каждый ребенок рождается с определенным характером, способностями и талантами. Илья у нас невероятно общительный, любит общественную деятельность. Он занимался в театральном кружке, семь лет ездил с Западного района Ростова в микрорайон Александровка Пролетарского района города. Он участвовал в разных постановках. Он рано стал самостоятельным, я ему доверяю выполнение разных поручений. Сегодня Илья является студентом третьего курса ДонГАУ. Он выбрал профессию, связанную с развитием животноводства и кинологией. Дома у нас были рыбки, птицы, за которыми он сам ухаживал. Анечка занимается хомяком. Она у нас очень ответственная, учится на «отлично», причем совершенно самостоятельно. Она любит музыку, занимается вместе с Мишей и Даниилом в Аксайской школе искусств. У нее очень хорошо получается организовать братьев, думаю, из нее выйдет неплохой педагог. Она пока еще не определилась с профессией, хочет быть и врачом, и учителем. Миша играет на фортепиано и скрипке, у него технический склад ума, он мечтает стать летчиком, как его прадедушка. Вместе с Даней я вожу их на авимоделирование. Даниил своей любознательностью, энергичностью похож на Илью. Он занимается волейболом, тэг-регби, ходит на дополнительные занятия физкультурой. Он очень юркий, быстрый, худенький. В музыкальной школе он выбрал играть на балалайке. Этот инструмент невероятно ему идет. На праздники у нас бывают домашние концерты, так дети поздравляют родных с Днем рождения. И если кто-то находится далеко, не может прийти в гости, ребята поздравляют по видеосвязи, – делится с нами Д.А. Вайнтрауб.

Аня, Миша и Даня дополнительно занимаются английским языком и математикой. Знание языка всегда пригодится в жизни, а решение задач и примеров развивает логику, мышление.

Лиза родилась особенным ребенком. Диана Александровна уделяет ей много времени. Многодетная мама развозит старших детей на кружки, а с Лизой отправляется в Ростов на развивающие занятия. Многодетная мама говорит, что младшая дочь сплотила всю семью, научила заботе, терпению, вниманию друг к другу.

В этом году впервые за много лет семья выбралась на Черное море. На хозяйстве остался старший сын Илья, у него как раз в это время была сессия. Поездка очень понравилась детям, они уже с нетерпением ждут следующего путешествия на поезде.

– В этом году я с Аней, Мишей и Даниилом побывала в Санкт-Петербурге. Супруг остался с Лизой, у него как раз был отпуск. Наша поездка была незабываемой. Мы увидели достопримечательности удивительного города, побывали в святых местах. В прошлом году я показала детям Москву. Я сама планирую маршруты, составляю план поездки, продумываю детали. Путешествия – это всегда отдых, новые впечатления, эмоции, – говорит наша героиня.

Из-за плотного графика занятий, семье не всегда удается собраться вместе. Илья приезжает на выходные. В воскресенье вся семья спешит в храм. Миша и Даня участвуют в богослужении, а потом идут на занятия в воскресную школу. Вечером семья собирается за одним столом. Дети и родители обсуждают насущные вопросы, делятся впечатлениями, высказывают пожелания, свои идеи по подготовке к тому или иному празднику.

На Новый год и Рождество дети мастерят гирлянду, бумажные фонарики. Каждый год меняется дизайн украшения елки. По-новому выглядят имбирные пряники, которые раскрашивают дочери и сыновья. К Пасхе художественный талант проявляется в украшении куличей и покраске яиц. Совместная готовка объединяет и сближает всех членов семьи. Когда на обед или ужин планируются пельмени, в лепке принимают участие все. Один катает колбаску из теста, другой отрезает кусочки, третий раскатывает, четвертый кладет начинку, пятый защипывает края.

За порядок в доме тоже отвечают все. Дети знают, что в комнате должно быть чисто и уютно. Каждый знает меру своей ответственности. Для того, чтобы ребятам было интересно выполнять домашние обязанности, Диана Александровна разрабатывает график дежурств и бонусную систему для самых старательных.

– Когда-то я мечтала о карьере, а теперь понимаю, что моя самая главная профессия – быть мамой и заниматься воспитанием детей. Мне важно быть с ними рядом, участвовать в их жизни, – говорит многодетная мама.

Читайте новости первыми
на сайте www.pobeda-aksay.ru
и в наших группах соцсетей

От первого восхождения – к большим победам

УНИКАЛЬНЫЙ СПОРТИВНЫЙ ОБЪЕКТ ПОМОЖЕТ РЕБЯТАМ РАСКРЫТЬ СВОЙ ПОТЕНЦИАЛ

ОТКРЫТИЕ

ОЛЬГА БЛОТНИЦКАЯ

Продолжение. Начало на 1-й стр.

Благодаря совместной инициативе воспитанники Центра получили доступ к качественному спортивному оборудованию, позволяющему гармонично сочетать активный отдых и укрепление здоровья.

В завершении официальной части директор Большелогского Центра помощи детям Ирина Алексеевна Ремишевская сердечно поблагодарила всех, кто внес вклад в организацию торжества. Она подчеркнула особую роль Благотворительного фонда «Созвездие Добра» и ЕДИНОГО ЦУПИС, подаривших этот грандиозный спортивный объект центру, вручила благодарственные письма, пригласила перерезать символическую красную ленточку.

Этот объект стал важным дополнением к уже существующей спортивной инфраструктуре Центра, где успешно задействованы футбольная площадка, турники и действует Клуб единоборств. К слову сказать, Большелогский центр помощи детям является одной из базовых площадок еще одного клуба – спортивного ориентирования «Верный шаг». Занятия по скалолазанию будут интегрированы с занятиями в обоих клубах.

Для обеспечения безопасности во время занятий в состав комплекса входят страховочные элементы. Над каждой дорожкой подвешен прочный канат, который удерживает ребенка. Добравшись до вершины, участник плавно съезжает вниз, что делает процесс безопасным и увлекательным.

Категория сложности скалодрома регулируется распо- ложением зацепов – специальных элементов на поверхности скалодрома. На новом объекте четыре цвета зацепов, что позволяет выбирать трассы разной сложности, доступные даже для начинающих спортсменов.

Конструкция скалодрома изготовлена из специальной ламинированной фанеры, покрытой защитными составами. Это делает ее устойчивой к атмосферным воздействиям.

Занятия на скалодроме включают обучение техникам лазания, теоретическую часть по изучению узлов, прохождению трасс с использованием разных способов страховки (верхняя, нижняя). Ребята также смогут освоить элементы самостраховки, техники безопасности, оказания первой помощи. Проведение занятий поручено опытному инструктору по физической культуре Васифу Фазиловичу Юнусову, чьи профессиональные навыки и энтузиазм позволят детям уверенно чувствовать себя на высоте и получать максимум пользы от тренировок.

Красок и радости торжественной церемонии открытия скалодрома добавили выступления воспитанников Большелогского центра помощи детям. Организатором творческой программы выступила педагог-организатор Наталия Владимировна Калашникова, вложившая душу и сердце в подготовку мероприятия. Коллектив современного танца «Азарт» представил зажигательный танец «Сила поколения», который продемонстрировал энергию и молодость. Стихи воспитанника Артема Скобликова стали эмоциональным аккордом праздника. Танец «Крылья» от замещающей семьи Бондарчук раскрыл идеи свободы и стремления к вершинам. Завершилась творческая программа песней «Матушка Земля» в исполнении Виктории Наумовой. После официальной части прошла массовая зарядка-флешмоб «По барабану», увлекшая всех присутствующих в общее движение.

В день открытия скалодрома мастер-класс по скалолазанию провел вместе со своими воспитанниками директор скалодрома в Ростове-на-Дону, мастер спорта по скалолазанию А.А. Хопко. В новом виде спорта смогли себя попробовать воспитанники Большелогского центра, дети из замещающих семей и приглашенные гости.

Пока желающие осваивали азы восхождения, мы поговорили с директором по корпоративной и социальной ответственности БК «Лига Ставок» В.Ю. Мнацакановым о деятельности Фонда, соучредителем которого он является.

Участники праздника открытия скалодрома на территории Большелогского Центра помощи детям. / ФОТО автора

Виталий Юрьевич, у Фонда «Созвездие Добра» есть общероссийская программа «Лига Добра». Расскажите о ней, пожалуйста.

– Программа «Лига Добра» – это совместная программа бизнеса и НКО. Ее реализует букмекерская компания «Лига Ставок» и благотворительный фонд «Созвездие добра» имени Олега Журавского. Программа возникла в 2020 году и стала закономерным продолжением всей деятельности обеих организаций. По этой программе мы строим объекты спортивной инфраструктуры для детей в трудной жизненной ситуации, для детей-сирот, которые проживают в детских домах и социально-реабилитационных центрах. Мы также заботимся о спортсменах разных поколений, а еще поддерживаем юных талантливых спортсменов, которые получают стипендиальную поддержку для занятий спортом. Вот такие три основных направления у этой программы: спортивная инфраструктура, забота о спортсменах старшего поколения и поддержка юных талантливых спортсменов, которые завтра будут чемпионами.

А помимо скалодромов, какие-то объекты еще строите?

– У нас широкий спектр объектов. Это и хоккейный корт, и футбольное поле, и тренажерные площадки, и веревочный городок, и скейт-городок... С прошлого года мы начали строить

Читайте новости первыми
на сайте www.pobeda-aksay.ru
и в наших группах соцсетей

В.Ю. Мнацаканов.

вот такие скалодромы, которые очень приходятся по душе и детям, и их воспитателям.

Наверное, есть другие направления поддержки, которые реализует «Созвездие Добра». Помимо строительства площадок и выплаты стипендий, какие еще формы помощи получают дети?

– Наш фокус с самого начала – это дети, которые живут в детских домах, школах-интернатах, приютах, социально-реабилитационных центрах, центрах помощи детям, иными словами – дети, попавшие в трудную жизненную ситуацию. Государство обеспечивает их базовыми потребностями: питанием, одеждой, жильем. Но для успешной социализации ребятам нужны примеры для подражания и новые знания. Мы создали целую систему поддержки. Во-первых, это работа с волонтерами. Они регулярно приезжают в детские учреждения, делятся своим опытом успеха и проводят мастер-классы.

Во-вторых, мы запустили серию онлайн-программ. Особое место занимает всероссийский проект «Лига шахмат. Дети», где могут участвовать все дети, независимо от уровня владения шахматами.

Активно реализуется профориентационный проект «Вектор». Он направлен на развитие образовательных навыков у детей. Победители наших конкурсов получают уникальную возможность посетить Москву. Мы организуем для ребят знакомство со столицей, особое внимание уделяя историческим и спортивным объектам. Главная цель – дать детям возможность увидеть новые горизонты и поверить в собственные силы. Мы видим, как меняется отношение детей к жизни, как раскрывается их потенциал при знакомстве с новым. Наша задача – помочь каждому ребенку найти свой путь и стать успешным членом общества.

А как происходит отбор учреждений и детей, которым Фонд оказывает поддержку? Ведь запросов много, а ресурсы ограничены – как вы определяете приоритеты в помощи?

– На начальном этапе нашей работы мы изучали справочники, просматривали сайты – самостоятельно искали учреждения и напрямую связывались с руководителями. Реакция была разной: кто-то с радостью принимал помощь, а кто-то осторожничал. Сейчас мы пришли к более эффективной модели работы – действуем через профильные ведомства. Мы сотрудничаем с министерствами социальной политики и министерствами образования, которые помогают нам определять приоритетные направления помощи в детских учреждениях. Подписываем соглашения о сотрудничестве с министерствами и ведомствами.

Главные достижения жизни фонда – это...

– Среди наших подопечных уже более девяти тысяч детей в 96 детских учреждениях – от Калининграда до Нижнего Тагила. Плюс мы сотрудничаем с детско-юношескими школами и училищами олимпийского резерва.

Среди наших подопечных также тысяча ветеранов спорта по всей стране, которых мы поддерживаем по программе «Лига ветеранов спорта», Ростовская область присоединилась к этой программе одной из первых. И сама программа «Лига добра» действует в тридцати двух регионах. А участников стипендиальной поддержки, которым мы помогаем по спорту, уже около пятидесяти в двадцати видах спорта. Это самые разные дисциплины.

Виталий Юрьевич, расскажите, пожалуйста, есть ли среди воспитанников, которым помогал Фонд, особенно успешные спортсмены? Может быть, кто-то из них достиг значительных высот в спорте?

– Конечно, у нас много талантливых ребят. Среди них есть победители международных соревнований. Например, один из наших воспитанников стал чемпионом мира по карате-сетокан на турнире в Индии – мы помогли организовать его участие в этих соревнованиях. Наши подопечные регулярно занимают призовые места на европейских и всероссийских турнирах. Особенно радует, что среди них есть юные спортсмены 10 – 11 лет, в которых мы видим большой потенциал – возможно, в будущем они станут чемпионами.

Виталий Юрьевич, что вы считаете главным успехом Фонда?

– Главный успех нашего Фонда – это искренняя готовность прийти на помощь отдельно взятому ребенку. Особенно символично, что сегодня, в Международный день ребенка, мы подтверждаем верность этому принципу, передавая детям в дар новый спортивный объект. Это не просто подарок – это возможность для ребят развиваться, заниматься спортом, верить в свои силы и преодолевать сложности.

Виталий Юрьевич, сегодня часто обсуждают роль букмекерских компаний в развитии спорта. Как вы оцениваете их вклад в спортивную отрасль?

– Действительно, букмекерские компании играют значительную роль в финансирова-нии спорта. Только за 2024 год они перечислили в государственный бюджет более 35 миллиардов рублей. Важно отметить, что эти средства распределяются следующим образом: 70 процентов направляется на развитие профессионального спорта, а 30 процентов – на детско-юношеский.

Особую роль в распределении этих средств играет Единый Центр учета переводов интерактивных ставок (ЕДИНЫЙ ЦУПИС). Эта организация обеспечивает прозрачное распределение финансов и контроль за целевым использованием средств, направляемых на развитие спорта.

По инициативе Президента создан специальный фонд поддержка национального спорта. Несмотря на увеличение на логовой нагрузки, совокупный вклад букмекерских компаний, включая спонсорские контракты, фактически формирует бюджет всего спортивного ведомства.

Что касается общественного мнения, то здесь важно смотреть вперед, а не смотреть неотрывно в зеркало заднего вида. Во всем мире букмекерские компании являются важным участником развития спортивной индустрии, и эта тенденция успешно реализуется в нашей стране при поддержке государства.

Благодаря работе ЕДИНОГО ЦУПИС и букмекерских компаний становятся возможными такие важные социальные проекты, как строительство объектов спортивной инфраструктуры для детей. Это реальный вклад в будущее нашего спорта и воспитания подрастающего поколения.

Пока мы беседовали с В.Ю. Мнацакановым, на новом скалодроме продолжались первые тренировки. Глядя на увлеченных спортом детей, невольно задумываешься об их будущем.

Скалолазание вошло в программу Олимпийских игр в 2020 году, открыв новую страницу в истории этого захватывающего вида спорта. Кто знает, возможно, именно на этом скалодроме, ставшем подарком от Благотворительного фонда «Созвездие Добра» и ЕДИНОГО ЦУПИС, прямо сейчас совершает свое первое восхождение будущий олимпийский чемпион России! И, может быть, имя воспитанника Большелогского центра помощи детям будет вписано в историю отечественного спорта золотыми буквами.

Коллектив «Азарт» с танцем «Сила поколения».

Танец «Крылья» от замещающей семьи Бондарчук.

И.А. Ремишевская в окружении символов клуба «Верный шаг» – веселых рысят.

Виктория Наумова испоняет песню «Матушка Земля».

/ ФОТО Татьяны Кукумань

Читайте новости первыми
на сайте www.pobeda-aksay.ru
и в наших группах соцсетей

А отступать некуда – позади Москва!

ДЕНЬ НЕИЗВЕСТНОГО СОЛДАТА ОТМЕЧАЮТ КАЖДЫЙ ГОД 3 ДЕКАБРЯ

ВЕЛИКАЯ ПОБЕДА

МАРИЯ МАТЕКИНА

Это сравнительно молодой российский праздник: памятная дата была установлена Федеральным законом от 4 ноября 2014 года.

Фраза «Велика Россия, а отступать некуда – позади Москва!» связана с событиями, которые легли в основу создания Могилы Неизвестного Солдата. В сентябре 1941 года враг приближался к столице, в городе объявили осадное положение. Однако в 50 километрах от Москвы гитлеровский блицкриг споткнулся – бойцы советской армии стояли насмерть. Тогда прозвучали слова: «Велика Россия, а отступать некуда – позади Москва!».

Чтобы увековечить безымянный подвиг тысяч воинов, остановивших врага, прах неизвестного солдата был перенесен из братской могилы на 41-м километре Ленинградского шоссе и торжественно захоронен у стен Московского Кремля. На мраморной плите было высечено: «Имя твое неизвестно – подвиг твой бессмертен!».

Битва под Москвой стала одним из решающих сражений и важнейшим событием первого года Великой Отечественной войны. Гитлер делал особую ставку на захват столицы СССР, поэтому битва под Москвой стала одним из решающих сражений первого года Великой Отечественной войны. Осенью 1941 года немецкое командование начало активную подготовку к новому наступлению на столицу. Главные вражеские силы были сосредоточены на ближних подступах к городу. Ожесточенные бои шли уже в 100 – 120 км от Москвы, крупные танковые группы пытались прорваться по Волоколамскому шоссе к столице. Советским войскам, оборонявшим Москву, был отдан приказ остановить врага любой ценой.

Ни превосходство противника в численности и технике, ни его напор не сломили боевого духа защитников Москвы. Среди других соединений Советской Армии выполнение этой задачи легло и на 316-ю стрелковую дивизию под командованием генерал-майора И.В. Панфилова, которая должна была не пропустить врага на волоколамском направлении. Один из рубежей обороны этого направления проходил у железнодорожного разъезда Дубосеково. Именно здесь фашисты рассчитывали прорвать оборону, вырваться на Волоколамское шоссе и двинуться к Москве.

И вот 16 ноября 1941 года немецкие войска пошли в наступление, планируя быстро захватить Москву и победоносно закончить кампанию 1941 года.

После мощной авиационной и артиллерийской подготовки противник обрушился на советскую 316-ю дивизию генерала И.В. Панфилова силами 2-й и 11-й танковых дивизий. В панфиловской дивизии после октябрьских боев почти не осталось средств противотанковой обороны. Так 1075-й стрелковый полк, оборонявшийся на наиболее танкоопасном направлении, располагал всего двумя 76-мм орудиями и 4-мя противотанковыми ружьями (ПТР). Основной удар танковой армады врага пришелся по 4-й и 6-й стрелковым ротам 2-го батальона 1075-го полка, оборонявшимся у разъезда Дубосеково и деревни Петелино. Обе роты проявили себя стойко в этом неравном бою, отбив несколько танковых атак с помощью гранат и бутылок с зажигательной смесью.

Наиболее массированным атакам подверглись позиции 4-й роты во главе с политруком Василием Георгиевичем Клочковым из личного состава 2-го батальона 1075-го стрелкового полка. В течение четырех часов панфиловцы сдерживали танки и пехоту врага. Они отразили несколько атак противника и уничтожили 18 танков.

Слова Василия Клочкова, обращенные к бойцам: «Велика Россия, а отступать некуда – позади Москва!» – стали известны на всю страну.

Большинство совершивших этот беспримерный подвиг легендарных воинов, в том числе и Василий Клочков, пали смертью храбрых. Во время боя Василий Клочков погиб, бросившись под вражеский танк со связкой гранат. Несколько человек были тяжело ранены. Бой под Дубосеково вошел в историю как подвиг 28 панфиловцев.

Долгое время считалось, что погибли все 28 человек – двое потом оказались в госпитале, еще двое попали в плен и испытали на себе все ужасы фашистских концлагерей, а еще двое по разным причинам были исключены из списка Героев.

Конечно же, при обороне Москвы были другие примеры мужества и героизма среди частей Красной Армии, тысячи советских воинов отдали свои жизни в боях под Москвой (как и сам генерал-майор И.В. Панфилов), но именно подвиг героев-панфиловцев остался в истории и сыграл в годы войны исключительную мобилизующую роль, о силе и мужестве героев ходили легенды.

Могила Неизвестного Солдата. / ФОТО РИА Новости

Сегодня архитектурный ансамбль Могила Неизвестного Солдата – один из самых узнаваемых памятников Москвы и России. Даже спустя 50 лет этот мемориал не потерял своей актуальности и значимости для истории страны. В 2009 году по распоряжению Президента РФ Владимира Путина он был включен в список особо ценных объектов культурного наследия народов России. Памятник представляет собой надгробную плиту, покрытую бронзовым знаменем. На нем лежат солдатская каска и лавровая ветвь, также выполненные из бронзы. В центре мемориального комплекса – пятиконечная звезда, в ней горит Вечный огонь славы. Рядом виднеется знаменитая надпись «Имя твое неизвестно, подвиг твой бессмертен». Справа от мемориала находится гранитная аллея, ее украшают темно-красные порфировые тумбы. В них замурованы капсулы, в которых хранится земля из городов-героев Ленинград, Севастополь, Минск, Киев, Сталинград, Одесса, Керчь, Тула, Новороссийск и крепости-героя Брест.

«Мемориал героям-панфиловцам» у разъезда Дубосеково. / ФОТО Commons.wikimedia.org

КСТАТИ

Интересные факты

- Всем участникам боя у разъезда Дубосеково в 1942 году за беспредельное мужество, героизм, воинскую доблесть и отвагу советское правительство посмертно присвоило звания Героев Советского Союза.
- Уже 18 ноября 1941 года 316-я дивизия была переименована в 8-ю гвардейскую и награждена орденом «Красного Знамени». В этот день погиб в бою у д. Гусенево ее легендарный командир генерал-майор Иван Васильевич Панфилов. Постановлением ГКО от 23 ноября 1941 года дивизии было присвоено его имя. 8-я гвардейская Панфиловская дивизия, вместе с другими соединениями Западного фронта, выполнила поставленную перед ней задачу — не дала противнику выйти к Москве, выиграла время, необходимое для подхода резервов, прикрывших столицу.
- В 1967 году в деревне Нелидово, расположенной в 1,5 км от разъезда Дубосеково, был открыт Музей героев-панфиловцев. В 1975 году на месте боя воздвигнут мемориальный ансамбль из гранита «Подвигу 28», состоящий из шести монументальных фигур, олицетворяющих воинов шести национальностей, сражавшихся в рядах 28 панфиловцев. Их лица обращены в сторону, откуда шли фашистские танки, а за спинами бойцов — Москва...
- 24 ноября 2016 года вышел в свет фильм «28 панфиловцев» — российская военная драма о подвиге советских солдат при обороне Москвы в ноябре 1941 года. В центре сюжета — бой 4- й роты 316-й стрелковой дивизии под командованием генерала И.В. Панфилова у разъезда Дубосеково. 28 бойцов, вооруженные противотанковыми ружьями, гранатами и бутылками с зажигательной смесью, вступили в неравный бой с танковой колонной вермахта. По сюжету они уничтожили 18 вражеских танков и задержали продвижение противника к столице. Картина получила полярные отзывы критиков о исторической достоверности, но завоевала симпатии зрителей и стала лучшим фильмом года в России по опросу ВЦИОМ.

Мемориал в Дубосеково. / ФОТО Commons.wikimedia.org/ Lodo27

Читайте новости первыми
на сайте www.pobeda-aksay.ru
и в наших группах соцсетей

TV-программа с 1 по 7 декабря

ЧЕТВЕРГ, 4 декабря

1 КАНАЛ

05.00 Доброе утро 0+
09.00, 12.00, 15.00, 03.00 Новости 16+
09.20 Модный приговор 0+
10.10 Жить здорово! 16+
11.00, 12.15, 18.30 Время покажет 16+
14.00, 17.00, 23.05 Большая игра 16+
15.15 Давай поженимся! 16+
16.05 Мужское/Женское 16+
18.00 Вечерние новости 16+
19.50 Пусть говорят 16+
21.00 Время 16+
22.00 Т/с «СОЮЗ СПАСЕНИЯ» 16+
00.15, 03.05 Подкаст.Лаб 16+

РОССИЯ 1

05.00 Утро России 12+
09.00, 11.00, 14.00, 16.30, 20.00, 03.00 Вести 16+
09.30, 11.30, 21.10 Вести. Местное время 16+
09.55 О самом главном 12+
12.00, 18.00 60 минут 12+
14.30, 02.15, 03.30 Т/с «КАМЕНСКАЯ» 16+
17.00 Малахов 16+
21.30 Т/с «ТАЙНЫ СЛЕДСТВИЯ» 16+
23.40 Вечер с Владимиром Соловьевым 12+

НТВ

05.00, 08.25, 10.35 Т/с «МОРСКИЕ ДЬЯВОЛЫ. СЕВЕРНЫЕ РУБЕЖИ» 16+
06.30 Утро. Самое лучшее 16+
08.00, 10.00, 13.00, 16.00, 19.00, 23.35 Сегодня 16+
13.25 Чрезвычайное происшествие 16+
14.00 Место встречи 16+
16.45 За гранью 16+
17.50 ДНК 16+
20.00 Т/с «СКОРАЯ ПОМОЩЬ» 16+
00.00 Поздняков 16+
01.55 Мы и наука. Наука и мы 12+
02.45 Х/ф «ПОДВОДНЫЕ КАМНИ» 16+
04.15 Агентство скрытых камер 16+

РЕН-ТВ

05.00, 18.00, 00.30, 04.30 Самые шокирующие гипотезы 16+
06.00 С бодрым утром! 16+
08.30, 12.30, 16.30, 19.30, 23.00 Новости 16+
09.00 Документальный спецпроект 16+
10.00 Купи-продай 16+
11.00 Как устроен мир с Тимофеем Баженовым 16+
12.00, 16.00, 19.00 112 16+
13.00 Загадки человечества 16+
14.00 Невероятно интересные истории 16+
15.00 Момент в истории 16+
17.00, 01.30 Тайны Чапман 16+
20.00 Х/ф «ЗАКОНОПОСЛУШНЫЙ ГРАЖДАНИН» 16+
22.00, 23.30 Х/ф «ЗАТМЕНИЕ» 16+

СТС

06.00, 04.50 Т/с «СЕНЯ-ФЕДЯ» 16+
06.30 М/ф «Маша и медведь» 0+
08.05 Т/с «КУХНЯ» 16+
12.40 М/ф «Маугли дикой планеты» 6+
14.35 М/ф «Пришельцы в доме» 6+
16.15 М/ф «Супермозг» 12+
18.00, 19.00, 19.30 Т/с «МАМА БУДЕТ ПРОТИВ» 16+
20.00 Х/ф «НЕУДЕРЖИМЫЕ-4» 16+
22.00 Х/ф «БЕЗ КОМПРОМИССОВ» 16+
00.00 Х/ф «КРУШЕНИЕ» 16+
03.25 М/ф «Мирай из будущего» 6+

ТВЦ

06.00 Настроение 12+
08.15 Доктор И... 16+
08.40 Х/ф «ЛЕДЯНОЕ СЕРДЦЕ СЕВЕРИНЫ» 16+
10.40 Д/ф «Актерские драмы. Убрать из кадра» 16+
11.30, 14.30, 17.50, 22.00 События 16+
11.50 Х/ф «ТАНЦЫ НА УГЛЯХ» 16+
13.45, 04.55 Мой герой 12+
14.50 Город новостей 16+
15.05, 02.50 Х/ф «СЛЕПОЙ МЕТОД» 16+
16.55 Д/ф «Легенды эстрады» 16+
18.10 Х/ф «СТРЯПУХА. ТЕНИ ПУСТЫХ ДОМОВ» 16+
22.35 10 самых... 16+
23.05, 04.15 Актерские драмы 16+
00.00 События. 25-й час 0+
00.30 Петровка, 38 16+
00.45 Д/ф «Московская паутина. Взорвать фюрера» 16+
01.25 Д/ф «Русские тайны» 16+
02.05 Д/ф «Дорогие товарищи» 16+
05.30 Закон и порядок 16+

ЗВЕЗДА

05.25 Т/с «РАЗВЕДЧИКИ» 16+
07.00 Сегодня утром 12+
09.00, 13.00, 17.00, 19.00 Новости дня 16+
09.15, 21.00 Открытый эфир 16+
11.00 Легенды армии с Александром Маршалом 12+
11.50, 13.25, 01.35 Х/ф «СЛУЧАЙ В КВАДРАТЕ 36-80» 16+
13.45, 15.05, 17.15, 04.35 Т/с «ВОЙНА В КОРЕЕ» 16+
15.00 Военные новости 16+
18.50 Специальный репортаж 16+
19.55 По горячим следам 16+
20.10 Код доступа 12+
22.45 Между тем 12+
23.15 Д/ф «План голода. Истоки геноцида» 16+
00.05 Х/ф «У ТВОЕГО ПОРОГА» 12+
02.45 Х/ф «ДОЖИТЬ ДО РАССВЕТА» 12+
04.00 Д/ф «Москва фронту» 16+
04.20 Д/ф «Сделано в СССР» 12+

ТНТ

07.00, 07.30, 08.00, 08.30, 09.00, 09.30, 10.00, 10.30, 11.00, 11.30, 12.00, 12.30, 13.00, 13.30, 14.00, 14.30, 15.00, 15.30, 16.00, 16.30, 17.00, 17.30, 18.00, 18.30, 05.50, 06.20, 06.40 Т/с «ИНТЕРНЫ» 16+
19.00, 19.30, 20.00, 20.30 Т/с «ПОЛЯРНЫЙ» 16+
21.00, 21.30, 22.00, 22.30 Т/с «ЖУКИ» 16+
23.00 Х/ф «СТРАЖИ ГРОБНИЦ» 16+
00.45 Х/ф «ХРАНИТЕЛИ ПЯТИ КОРОЛЕВСТВ» 12+
02.35, 03.20, 04.10 Однажды в России 16+
05.00 Утро ТНТ-2025 16+

ДОМАШНИЙ

06.30, 05.35 По делам несовершеннолетних 16+
07.20, 04.45 Давай разведемся! 16+
08.25, 02.35 Тест на отцовство 16+
10.45, 23.15 Т/с «ПОНЯТЬ. ПРОСТИТЬ» 16+
11.55, 00.20 Т/с «ПОРЧА» 16+
13.00, 01.15 Т/с «ЗНАХАРКА» 16+
13.35, 01.40 Т/с «ВЕРНУ ЛЮБИМОГО» 16+
14.10, 02.10 Т/с «ГОЛОСА УШЕДШИХ ДУШ» 16+
14.45 Х/ф «МОЯ СОТАЯ СВАДЬБА» 16+
19.00 Х/ф «СЛУЧАЙНЫЕ ВСТРЕЧИ» 16+
04.15 6 кадров 16+

ТВ3

06.00, 05.45 Мультфильм 0+
08.00 М/ф «Леди Баг и Супер-Кот» 6+
08.30, 15.30 Т/с «СЛЕПАЯ» 16+
09.30 Т/с «ГАДАЛКА» 16+
18.00 Т/с «НЕВСКИЙ. ПРОВЕРКА НА ПРОЧНОСТЬ» 16+
01.15 Т/с «МЕНТОВСКИЕ ВОЙНЫ» 16+

МАТЧ-ТВ

06.00, 15.00 Тайны звезд спорта 12+
06.30 Вид сверху 12+
07.00, 07.30, 15.30 Новости 16+
07.05, 15.35, 20.00, 01.00 Все на Матч! 12+
07.35 Лыжные гонки. ФосАгро Кубок России. Женщины 10 км. Прямая трансляция из Тюмени 16+
09.30 Эволюция спорта 12+
10.35 Лыжные гонки. ФосАгро Кубок России. Мужчины 10 км. Прямая трансляция из Тюмени 16+
12.35 Биатлон. Альфа-Банк Кубок Содружества. Спринт. Мужчины. Прямая трансляция из Ханты-Мансийска 16+
14.30 Век нашего спорта 12+
16.55 Футзал. Бетсити Суперлига. «Тюмень» – «Новая генерация» (Сыктывкар). Прямая трансляция 16+
18.50 Смешанные единоборства. UFC. Роберт Уиттакер против Ренье де Риддера. Трансляция из ОАЭ 16+
20.55 Баскетбол. Winline Basket Cup. «Игокеа» (Босния и Герцеговина) – «Зенит» (Россия). Прямая трансляция 16+
22.50 Футбол. Кубок Италии. 1/8 финала. «Лацио» – «Милан». Прямая трансляция 16+
01.55 Бокс. Чемпионат мира. Мужчины. Трансляция из ОАЭ 16+
03.55 Новости 0+
04.00 Волейбол. Чемпионат России. Суперлига. Мужчины. «Белогорье» (Белгород) – «Кузбасс» (Кемерово) 6+

ПЯТЫЙ

05.00, 09.00, 13.00, 17.00 Известия 16+
05.25, 06.00, 06.40, 07.25, 09.30, 09.45, 10.35, 11.20, 12.10 Т/с «ВЕЛИКОЛЕПНАЯ ПЯТЕРКА-5» 16+
08.00 Ваше здоровье! 12+
08.35 День ангела 0+
13.30, 14.20, 16.00, 16.45, 17.30, 18.05, 18.55, 19.45, 20.35, 21.25 Т/с «СЛЕД» 16+
15.05 Т/с «СЛЕД. НОВЫЕ ЛЕГАВЫЕ» 16+
22.20, 04.00 Т/с «СВОИ-7» 16+
23.05 Т/с «СВОИ-4» 16+
00.00 Известия. Итоговый выпуск 16+
00.30, 01.20, 02.05, 02.45, 03.25 Т/с «СВОИ-6» 16+

РОССИЯ К

06.30 Диалоги о животных 16+
07.20 Легенды мирового кино 16+
07.50, 13.30, 00.10 Ступени цивилизации 16+
08.45, 22.10 Т/с «СЕКРЕТНЫЙ ФАРВАТЕР» 0+
10.00, 12.30, 17.00, 19.30, 23.55 Новости культуры 16+
10.15 Наблюдатель 16+
11.15, 01.05 XX Век 16+
12.45 Новости. Подробно. Театр 16+
13.00, 02.10 Д/ф «Настоящее-прошедшее. Поиски и находки» 16+
14.20 Х/ф «СОЛНЕЧНЫЙ ВЕТЕР» 0+
15.30 Голоса во времени 16+
15.45 2 Верник 2 16+
16.30 Моя любовь-Россия! 16+
17.15 Д/ф «Московские герои» 16+
17.40 Исторические концерты 16+
18.45 Семинар 16+
19.45 Главная роль 16+
20.05 Открытая книга 16+
20.30 Спокойной ночи, малыши! 0+
20.45 Кино о кино 16+
21.30 Энигма. Мисаг Джулаи 16+
23.25 Д/ф «Секреты тайного сыска» 16+

К СВЕДЕНИЮ

Уважаемые жители Аксайского района!

С 1 января по 31 декабря 2025 года проводится опрос населения с применением информационных технологий для оценки населением деятельности руководителей органов местного самоуправления, а также организаций регионального и муниципального уровня, оказывающих населению услуги в сфере жилищно-коммунального, дорожного хозяйства и транспортного обслуживания.

Для участия в опросе перейдите по ссылке – **https://www.donland.ru/activity/1037/ или https://monitoring61.ru/quiz/polls/invite?ifr2=1.**

Для прохождения опроса, пожалуйста, авторизуйтесь через любой из следующих сервисов: Госуслуги, ВКонтакте, Одноклассники.

Администрация Аксайского района

ПЯТНИЦА, 5 декабря

1 КАНАЛ

05.00 Доброе утро 0+
09.00, 12.00, 15.00 Новости 16+
09.20 Модный приговор 0+
10.10 Жить здорово! 16+
11.00, 12.15 Время покажет 16+
14.00, 17.00 Большая игра 16+
15.15 Давай поженимся! 16+
16.05 Мужское/Женское 16+
18.00 Вечерние новости 16+
18.40 Человек и закон 16+
19.45 Поле чудес 16+
21.00 Время 16+
21.45 ДОстояние РЕспублики 12+
01.25 Подкаст.Лаб 16+

РОССИЯ 1

05.00 Утро России 12+
09.00, 11.00, 14.00, 16.30, 20.00 Вести 16+
09.30, 11.30, 21.10 Вести. Местное время 16+
09.55 О самом главном 12+
12.00, 17.30 60 минут 12+
14.30 Т/с «КАМЕНСКАЯ» 16+
21.30 Гала-концерт финалистов шоу «Ну-ка, все вместе!» 12+
00.25 Истории Большой Страны 12+
01.25 Х/ф «ЛЮБОВЬ С РИСКОМ ДЛЯ ЖИЗНИ» 12+

НТВ

04.45, 11.00 Т/с «МОРСКИЕ ДЬЯВОЛЫ. СЕВЕРНЫЕ РУБЕЖИ» 16+
06.30 Утро. Самое лучшее 16+
08.00, 10.00, 13.00, 16.00, 19.00 Сегодня 16+
08.25 Мои университеты. Будущее за настоящим 6+
09.25, 10.35 Т/с «МОРСКИЕ ДЬЯВОЛЫ» 16+
13.25 Чрезвычайное происшествие 16+
14.00 Место встречи 16+
16.45 ДНК 16+
17.55 Жди меня 12+
20.00 Т/с «СКОРАЯ ПОМОЩЬ» 16+
22.15 «Звезды». Новый сезон 16+
00.00 Своя правда 16+
01.55 Захар Прилепин. Уроки русского 12+
02.25 Квартирный вопрос 0+
03.20 Х/ф «ЧЕСТЬ» 16+

РЕН-ТВ

05.00, 18.00, 03.00 Самые шокирующие гипотезы 16+
06.00 С бодрым утром! 16+
08.30, 12.30, 16.30, 19.30 Новости 16+
09.00 Документальный спецпроект 16+
10.00 Засекреченные списки 16+
11.00 Как устроен мир с Тимофеем Баженовым 16+
12.00, 16.00, 19.00 112 16+
13.00 Тайны Чапман 16+
17.00 Главные тайны мира 16+
20.00 Х/ф «ТОЧКА ВОЗВРАТА» 16+
21.50 Х/ф «СМЕРТНЫЙ ПРИГОВОР» 16+

СТС

06.00 Т/с «СЕНЯ-ФЕДЯ» 16+
06.25 М/ф «Маша и медведь» 0+
08.05 Т/с «КУХНЯ» 16+
12.05, 17.55, 19.30, 21.00 Шоу Уральские пельмени 16+
16.50, 17.20 Т/с «ДОМОЧАТЦЫ» 16+
03.50 Уральские пельмени. Смехbook 16+

ТВЦ

06.00 Настроение 12+
08.15, 11.55 Х/ф «ПЕРВОКУРСНИЦА» 12+
11.30, 14.30, 17.50 События 16+
12.35, 15.05 Х/ф «ИЗУМРУДНЫЙ ГОРОД» 16+
14.50 Город новостей 16+
17.00 Д/ф «Легенды эстрады» 16+
18.15 Х/ф «СТРЯПУХА. ОХОТА НА ВЕДЬМ» 16+
22.00 В центре событий 16+
23.05 Хорошие песни 12+
00.25 Х/ф «ЗОЛОТАЯ МИНА» 12+
02.35 Петровка, 38 16+
02.50 Х/ф «СЕМЬ СТРАНИЦ СТРАХА» 16+
05.45 Москва резиновая 16+
06.10 Актерские драмы 16+

ЗВЕЗДА

05.25 Т/с «ВОЙНА В КОРЕЕ» 16+
09.00, 13.00, 17.00, 19.00 Новости дня 16+
09.20 Ищу своих 12+
10.10 Специальный репортаж 16+
10.25, 13.25, 14.35, 15.05, 17.15 Т/с «БИТВА ЗА МОСКВУ» 12+
15.00 Военные новости 16+
19.40 Д/ф «Загадки века с Сергеем Медведевым» 12+
20.30 Д/ф «Война миров» 16+
21.20 Специальный репортаж. Что русскому смешно... 16+
22.00 Здравствуйте, товарищи! 16+
23.30 Музыка+ 12+
00.55 Х/ф «СВАДЬБА С ПРИДАНЫМ» 12+
02.40 Х/ф «СЕЛЬСКИЙ ВРАЧ» 12+

ТНТ

07.00, 07.30, 08.00, 08.30, 09.00, 09.30, 10.00, 10.30, 11.00, 11.30, 12.00, 12.30, 13.00, 13.30 Т/с «ИНТЕРНЫ» 16+
14.00, 15.00, 16.00, 17.00, 18.00, 19.00, 20.00, 21.00, 22.00 Комеди Клаб 16+
22.30, 03.50, 04.40, 05.30, 06.00 Однажды в России 16+
00.30, 01.25, 02.15, 03.00 Женский стендап 16+

ДОМАШНИЙ

06.30 По делам несовершеннолетних 16+
07.25, 04.45 Давай разведемся! 16+
08.30, 03.05 Тест на отцовство 16+
10.55, 23.55 Т/с «ПОНЯТЬ. ПРОСТИТЬ» 16+
12.00, 00.55 Т/с «ПОРЧА» 16+
13.05, 01.45 Т/с «ЗНАХАРКА» 16+
13.40, 02.10 Т/с «ВЕРНУ ЛЮБИМОГО» 16+
14.15, 02.40 Т/с «ГОЛОСА УШЕДШИХ ДУШ» 16+
14.50 Х/ф «СОМНЕНИЯ И ПРОЩЕНИЕ» 16+
19.00 Х/ф «ХОЛОДНОЕ БЛЮДО» 16+
23.25 Уютное утро 16+
05.30 Х/ф «Я ТАК ДОЛГО ЖДАЛ ТЕБЯ» 16+

ТВ3

06.00, 05.45 Мультфильм 0+
08.00 М/ф «Леди Баг и Супер-Кот» 6+
09.00 Новый день 16+
09.30 Т/с «ПОРЧА» 16+
15.15 Т/с «СЛЕПАЯ» 16+
19.00 Х/ф «НАВОДНЕНИЕ» 16+
21.00 Х/ф «ВО ВЛАСТИ СТИХИИ» 16+
01.15 Т/с «МЕНТОВСКИЕ ВОЙНЫ» 16+

МАТЧ-ТВ

06.00 Тайны звезд спорта 12+
06.30 Формула-1. Гаснут огни 12+
07.00, 09.05 Новости 16+
07.05, 23.25 Все на Матч! 12+
09.10 Небесная грация 6+
09.30 Эволюция спорта 12+
10.35 Лица страны 12+
10.55 Художественная гимнастика. Альфа-Банк Кубок России. Прямая трансляция из Казани 16+
12.40 Биатлон. Альфа-Банк Кубок Содружества. Спринт. Женщины. Прямая трансляция из Ханты-Мансийска 16+
14.25 Бокс. Чемпионат России. Женщины. Финалы. Прямая трансляция из Уфы 16+
17.30 Матч! Парад 6+
18.00 Футбол. Чемпионат мира-2026 г. Жеребьевка. Прямая трансляция 16+
22.30 Смешанные единоборства. АСА. Адлан Ибрагимов против Муслима Магомедова. Прямая трансляция из Москвы 16+
01.00 Евротур 12+
01.55 Бокс. Чемпионат мира. Мужчины. Трансляция из ОАЭ 16+
03.55 Новости 0+

ПЯТЫЙ

05.00, 09.00, 13.00, 17.00 Известия 16+
05.35, 06.15, 07.00, 07.45, 09.30, 09.35, 10.25, 11.20, 12.05 Т/с «ВЕЛИКОЛЕПНАЯ ПЯТЕРКА-5» 16+
08.30 Ваше здоровье! 12+
13.30, 14.20, 15.05, 16.00, 16.45, 17.30, 18.05, 18.45, 20.40, 21.35, 22.20 Т/с «СЛЕД» 16+
19.50 Т/с «СЛЕД. НОВЫЕ ЛЕГАВЫЕ» 16+
23.10 Светская хроника 16+
00.10, 01.00 Они потрясли мир 16+
01.50, 02.35, 03.15, 03.55, 04.35 Т/с «УСЛОВНЫЙ МЕНТ-6» 16+

РОССИЯ К

06.30 Диалоги о животных 16+
07.20 Легенды мирового кино 16+
07.50, 13.15 Ступени цивилизации 16+
08.45 Т/с «СЕКРЕТНЫЙ ФАРВАТЕР» 0+
10.00, 12.30, 17.00, 19.30, 00.10 Новости культуры 16+
10.20 Х/ф «ЛЮБИМАЯ ДЕВУШКА» 0+
12.00 Открытая книга 16+
12.45 Д/ф «Настоящее-прошедшее. Поиски и находки» 16+
14.15 Х/ф «СОЛНЕЧНЫЙ ВЕТЕР» 0+
15.30 Голоса во времени 16+
15.45 Энигма. Мисаг Джулаи 16+
16.30 Письма из провинции 16+
17.15 Царская ложа 16+
17.55 «Вставайте, люди русские!». Концерт из цикла «Живое эхо битв минувших» 16+
19.45 Всероссийский открытый телевизионный конкурс юных талантов «Синяя Птица» 16+
20.50 Искатели 16+
21.35 Х/ф «КОРОТКИЕ ВСТРЕЧИ» 12+
23.10 2 Верник 2 16+
00.25 Х/ф «ЦИРК СГОРЕЛ, И КЛОУНЫ РАЗБЕЖАЛИСЬ» 16+
02.20 М/ф «История любви одной лягушки». «Русские напевы» 16+

16 TV-программа с 1 по 7 декабря

Читайте новости первыми
на сайте www.pobeda-aksay.ru
и в наших группах соцсетей

СУББОТА, 6 декабря

1 КАНАЛ

06.00 Доброе утро. Суббота 12+
09.00 Умницы и умники 12+
09.45 Слово пастыря 0+
10.00, 12.00 Новости 16+
10.15 К 80-летию Геннадия Хазанова. «Выхожу один я...» 12+
11.10 Вспомнить все 12+
12.15 Памяти великого полководца. «Александр Невский» 12+
14.05 К 80-летию Геннадия Хазанова. «Без антракта» 16+
16.45 Кто хочет стать миллионером? 12+
18.00 Вечерние новости 16+
18.20 Сегодня вечером 16+
21.00 Время 16+
21.35 Что? Где? Когда? 16+
22.45 Команды 16+

РОССИЯ 1

05.00 Утро России. Суббота 12+
08.00 Вести. Местное время. Суббота 16+
08.35 По секрету всему свету 12+
09.00 Формула еды 12+
09.25 Пятеро на одного 12+
10.10 Сто к одному 12+
11.00, 14.00, 17.00, 20.00 Вести 16+
11.30 Наши. Военкоры 12+
12.00 Доктор Мясников 12+
13.00 Большие перемены 12+
14.30, 20.50 Вести. Местное время 16+
14.50 Юморина-2025 16+
17.50 Привет, Андрей! 12+
21.00 Х/ф «СИНИЙ КАМЕНЬ» 16+
00.35 Х/ф «ДЕВЯТЫЙ ВАЛ» 12+

НТВ

04.45 Х/ф «ОЧКАРИК» 16+
06.20 Жди меня 12+
07.20 Смотр 16+
08.00, 10.00, 16.00 Сегодня 16+
08.20 Поедем, поедим! 16+
09.20 Едим дома 0+
10.20 Главная дорога 16+
11.00 Живая еда с Сергеем Малоземовым 12+
12.00 Квартирный вопрос 0+
13.00 Сатья 16+
14.00 НашПотребНадзор 16+
15.00 Своя игра 0+
16.20 ЧП. Расследование 16+
17.00 Следствие вели... 16+
19.00 Центральное телевидение 16+
20.20 Ты не поверишь! 16+
21.20 «Браво! Бис!»/стерео/ 12+
00.15 «Ч.Т.Д» с Маргаритой Симоньян 16+
00.50 Квартирник НТВ у Маргулиса. Андрей Державин. 40 лет вдохновения 16+

РЕН-ТВ

05.00, 02.00 Самые шокирующие гипотезы 16+
06.00 С бодрым утром! 16+
08.30, 12.30, 16.30, 19.30 Новости 16+
09.00 Минтранс 16+
10.00 Самая полезная программа 16+
11.00, 13.00 Военная тайна с Игорем Прокопенко 16+
15.00 Совбез 16+
16.00 112 16+
17.00 Документальный спецпроект 16+
18.00 Засекреченные списки 16+
19.00 Добровэфире 16+
20.00 Х/ф «ХЕЛЛБОЙ» 16+
22.30 Победители 16+
23.55 Х/ф «БОГ ГРОМА» 16+

СТС

06.00 Уральские пельмени. Смехbook 16+
06.35, 09.30 Просто кухня 12+
07.25 Х/ф «БЕЛЛЬ И СЕБАСТЬЯН. НОВОЕ ПОКОЛЕНИЕ» 12+
10.00 100 мест, где поесть 16+
11.00 Усатые факты 16+
12.05 М/ф «Сантамэн» 12+
13.55 Х/ф «ЧЕЛОВЕК-ПАУК. ВОЗВРАЩЕНИЕ ДОМОЙ» 16+
16.35 Х/ф «ЧЕЛОВЕК-ПАУК. ВДАЛИ ОТ ДОМА» 16+
19.05 Х/ф «ШПИОН ПО СОСЕДСТВУ» 16+
21.00 Х/ф «КРУЧЕ НЕКУДА» 16+
03.10 Х/ф «КАК ВЛЮБИТЬСЯ ЗА 12 ДНЕЙ» 16+

ТВЦ

06.50 Православная энциклопедия 6+
07.15 Х/ф «КРАСАВИЦА И ВОРЫ» 12+
09.00 Здоровый смысл 16+
09.30 Смех, дрожь и видео 16+
10.05 Мифы о еде 16+
10.55 Просто & вкусно 6+
11.30, 14.30, 23.30 События 16+
11.50 Смешите меня семеро 16+
12.35 Анекдот-клуб «Нехмурые люди» 16+
13.05, 14.45 Х/ф «КОММУНАЛКА» 12+
17.20 Х/ф «СЕМЕЙНЫЙ ПОДРЯД» 16+
21.00 Постскриптум 16+
22.10 Право знать! 16+
23.45 Д/ф «Суд истории. Операция «Немыслимое» 16+
00.25 Д/ф «90-е» 16+
01.10 Специальный репортаж 16+

ЗВЕЗДА

05.40 Х/ф «МАРЬЯ-ИСКУСНИЦА» 6+
07.10, 01.00 Х/ф «ТАЙНАЯ ПРОГУЛКА» 12+
09.00, 13.00, 19.00 Новости дня 16+
09.15 Второе мнение 12+
09.45 СССР. Знак качества 12+
10.35 Не факт 12+
11.05 Мужики 16+
11.35 Легенды искусства. Рабочий и колхозница 12+
12.05, 02.20 Д/ф «Москва фронту» 16+
12.30 Любовь на линии огня. Крылья Александра Покрышкина 16+
13.20, 19.25 Т/с «ДЖУЛЬБАРС» 16+
22.50 Х/ф «ГАРАЖ» 12+
02.40 Т/с «БИТВА ЗА МОСКВУ» 12+

ТНТ

07.00, 08.00, 09.00, 09.40, 06.40 Однажды в России 16+
10.40, 13.20, 15.55, 18.30 Экстрасенсы. Битва сильнейших 16+
21.00 Ярче звезд 16+
00.00 Титаны 16+
02.20, 03.50, 05.20 Музыкальная интуиция 16+

ДОМАШНИЙ

06.30, 05.05 Х/ф «Я ТАК ДОЛГО ЖДАЛ ТЕБЯ» 16+
09.30 Ешь. Готовь. Худей! 16+
10.00 Уютное утро 16+
10.30 Х/ф «КАК СПАСТИ ВЛЮБЛЕННУЮ ЖЕНЩИНУ» 16+
14.45 Х/ф «В ДВУХ ШАГАХ ОТ СЧАСТЬЯ» 16+
19.00 Х/ф «ТРИ ЛЮБИМЫЕ ЖЕНЩИНЫ» 16+
23.20 Х/ф «ВЕРЬ СВОЕМУ МУЖУ» 16+
02.50 6 кадров 16+

ТВ3

06.00, 05.30 Мультфильм 0+
08.30 Вкусно с Анфисой Чеховой 16+
09.00 М/ф «Леди Баг и Супер-Кот» 6+
11.30 Х/ф «НЕЕСТЕСТВЕННЫЙ» 16+
13.15 Х/ф «ЗАМЕРЗШИЕ» 16+
15.15 Х/ф «ДЫШИ ВО МГЛЕ» 16+
17.15 Х/ф «НАВОДНЕНИЕ» 16+
19.00 Х/ф «ЧЕЛЮСТИ. КРОВАВЫЙ РИФ» 16+
21.00 Х/ф «ОСТРОВ ИЛЛЮЗИЙ» 16+
00.45 Т/с «МЕНТОВСКИЕ ВОЙНЫ» 16+

МАТЧ-ТВ

06.00 Смешанные единоборства. One FC. Прямая трансляция из Таиланда 16+
07.55, 09.45 Лыжные гонки. ФосАгро Кубок России. Спринт. Прямая трансляция из Тюмени 16+
09.00, 21.45, 01.00 Все на Матч! 12+
12.10 Биатлон. Альфа-Банк Кубок Содружества. Масс-старт. Мужчины. Прямая трансляция из Ханты-Мансийска 16+
13.55 Биатлон. Альфа-Банк Кубок Содружества. Масс-старт. Женщины. Прямая трансляция из Ханты-Мансийска 16+
15.30 Футбол. МИР Российская Премьер-Лига. «Спартак» (Москва) – «Динамо» (Москва). Прямая трансляция 16+
19.00 Футбол. МИР Российская Премьер-Лига. «Зенит» (Санкт-Петербург) – «Акрон» (Тольятти). Прямая трансляция 16+
22.50 Футбол. Чемпионат Испании. «Атлетик» – «Атлетико». Прямая трансляция 16+
01.55 Бокс. Чемпионат мира. Мужчины. Трансляция из ОАЭ 16+
03.55 Новости 0+
04.00 Художественная гимнастика. Альфа-Банк Кубок России. Трансляция из Казани 6+

ПЯТЫЙ

05.00, 05.20, 06.00, 06.40, 07.25, 08.20, 10.05, 10.20, 11.15, 12.05, 13.05, 14.00, 14.55, 15.45, 16.40, 17.35, 18.30, 19.25, 20.20, 21.15 Т/с «УСЛОВНЫЙ МЕНТ-6» 16+
09.00 Страна советов 16+
09.30 Стройнадзор 16+
22.10, 23.05 Т/с «ФИЛИН-3» 16+
00.00 Известия. Главное 16+
01.05 Светская хроника 16+
02.10, 02.50, 03.30, 04.10 Т/с «ФИЛИН-2» 16+

РОССИЯ К

06.30 М/ф «Волк и теленок». «Кот в сапогах». «Петя и Красная Шапочка» 16+
07.25 Х/ф «ПУТЕШЕСТВИЕ МИССИС ШЕЛТОН» 16+
09.05 Д/ф «Самара. Дом Сандры» 16+
09.35 Х/ф «ДЕТИ ВАНЮШИНА» 12+
11.55 Проповедники 16+
12.25 Земля людей 16+
12.55 Черные дыры. Белые пятна 16+
13.35, 00.35 Д/ф «Акулы-признание в любви» 16+
14.30 Рассказы из русской истории 16+
15.30 Х/ф «ОН ПОШЕЛ ОДИН» 16+
17.00 Большая опера 16+
19.00 Д/ф «Капитан Волынов» 16+
19.30 Новости культуры 16+
19.50 Х/ф «БЕЗЫМЯННАЯ ЗВЕЗДА» 0+
22.00 Агора 16+
23.00 Х/ф «МОРОСЬ» 16+
01.25 Искатели 16+

Читайте свежие новости на наших интернет-площадках:

САЙТ podeda-aksay.ru

Для того, чтобы не пропустить последние новости Аксайского района

- Наведите камеру своего смартфона на QR-код
- Перейдите по открывшейся ссылке

Новостной канал в ТГ | **Страница во ВКонтакте** | **Страница в Одноклассниках**

ВОСКРЕСЕНЬЕ, 7 декабря

1 КАНАЛ

06.00, 10.00, 12.00 Новости 16+
06.10 Играй, гармонь любимая! 12+
06.55 Часовой 12+
07.25 Здоровье 16+
08.30 Золотая коллекция Союзмультфильма 0+
09.10 Непутевые заметки 12+
09.30 Мечталлион. Национальная Лотерея 12+
10.15 Жизнь своих 12+
11.05 Повара на колесах 12+
12.15 Будем жить! 16+
13.10 Видели видео? 0+
14.20 Жестокий романс. А напоследок я скажу... 12+
15.10 Х/ф «ЖЕСТОКИЙ РОМАНС» 12+
18.00 Вечерние новости 16+
19.00 Три аккорда 16+
21.00 Время 16+
23.00 30 лет вместе. История специальных проектов 12+

РОССИЯ 1

05.30, 01.35 Х/ф «КУДА УХОДИТ ЛЮБОВЬ» 12+
07.20 В кругу друзей 12+
08.00 Вести. Местное время. Воскресенье 16+
08.35 Когда все дома 12+
09.25 Утренняя почта 12+
10.10 Сто к одному 12+
11.00, 14.00 Вести 16+
11.30 Наши. Военкоры 12+
12.00 Доктор Мясников 12+
13.00 Судьба человека с Борисом Корчевниковым 12+
14.30 Вести. Местное время 16+
15.00 Парад юмора 16+
17.00, 19.00 Песни от всей души 12+
18.00 Всероссийский открытый телевизионный конкурс юных талантов «Синяя Птица» 12+
20.00 Вести недели 16+
22.30 Москва. Кремль. Путин 16+
23.00 Воскресный вечер с Владимиром Соловьевым 12+

НТВ

04.50 Х/ф «СИБИРЯК» 16+
06.40 Центральное телевидение 16+
08.00, 10.00, 16.00 Сегодня 16+
08.20 У нас выигрывают! 12+
10.20 Первая передача 16+
11.00 Чудо техники 12+
12.00 Дачный ответ 0+
13.00 НашПотребНадзор 16+
14.00 Однажды... 16+
15.00 Своя игра 0+
16.20, 04.15 Человек в праве с Андреем Куницыным 16+
17.00 Скандалы. Интриги. Расследования 16+
18.00 Новые русские сенсации 16+
19.00 Итоги недели с Владимиром Чернышевым 16+
20.20 Шоу Аватар. Новый сезон 12+
23.40 Звезды сошлись 16+

РЕН-ТВ

05.00, 23.55 Самые шокирующие гипотезы 16+
06.00 С бодрым утром! 16+
08.30, 12.30, 16.30 Новости 16+
09.00 Самая народная программа 16+
09.30 Знаете ли вы, что? 16+
10.30 Наука и техника 16+
11.30 Купи-продай 16+
13.00 Неизвестная история 16+
14.00 Д/ф «Легенды и мифы» 16+
15.00 Безумные факты 16+
16.00 112 16+
17.00 Х/ф «КЛОН» 16+
18.45 Х/ф «ВОЗДУШНЫЙ БОЙ» 16+
20.20 Х/ф «МИДУЭЙ» 16+
23.00 Итоговая программа с Петром Марченко 16+

СТС

06.00, 04.15 Т/с «СЕНЯ-ФЕДЯ» 16+
06.35 М/ф «Три кота» 0+
06.45 М/ф «Ая и ведьма» 6+
08.20 М/ф «Тайна зубных фей» 6+
10.05 М/ф «Просто супер» 6+
11.40 М/ф «Кунг-фу Тигр» 6+
13.35 М/ф «Королевские каникулы» 6+
15.20 М/ф «Эмма в мире лам» 6+
17.00 Суперниндзя 16+
21.00, 22.30 Форт. Возвращение легенды 16+

ТВЦ

05.30 Х/ф «СТРЯПУХА. КОНФЕТНАЯ ЛЕДИ» 16+
08.40 Х/ф «ПОМОЩНИЦА» 16+
10.55 Полезная программа 6+
11.30, 00.40 События 16+
11.50 Х/ф «ЗОЛОТАЯ МИНА» 12+
14.30 Московская неделя 12+
15.00 Хроники московского быта 12+
15.55 Д/ф «Охота на маньяка» 16+
16.40 Д/ф «Русские тайны» 16+
17.30 Х/ф «ВОЗРАСТ СЧАСТЬЯ» 12+
21.10 Х/ф «ШРАМ» 16+
00.55 Петровка, 38 16+

ЗВЕЗДА

05.25 Т/с «БИТВА ЗА МОСКВУ» 12+
09.00 Новости недели 16+
09.25 Служу России 12+
09.55 Военная приемка 12+
10.40 Легенды армии с Александром Маршалом 12+
11.30 Д/ф «За 100 лет до нас» 12+
11.55 Д/ф «Москва фронту» 16+
12.20 Д/ф «Война миров» 16+
13.10 Код доступа 12+
14.00 Улика из прошлого 16+
14.50 Скрытые угрозы 16+
15.40 Д/ф «Секретные материалы» 16+
16.30 Д/ф «Загадки века с Сергеем Медведевым» 12+
17.20 Специальный репортаж. Что русскому смешно... 16+
18.00 Главное 16+
19.40 Д/ф «Легенды советского сыска» 16+
23.00 Фетисов. Ток-шоу 12+

ТНТ

07.00, 08.00, 09.00, 06.00 Однажды в России 16+
09.30 Время завтрака 16+
10.00, 11.00, 12.30, 13.55 Битва экстрасенсов 16+
15.25 Экстрасенсы. Битва сильнейших 16+
18.00 Звезды в джунглях 16+
21.00 Титаны 16+
23.35 Шоу Воли 16+

ДОМАШНИЙ

06.30 Х/ф «Я ТАК ДОЛГО ЖДАЛ ТЕБЯ» 16+
09.20, 09.50 Метод Рогова 16+
10.20 Пять ужинов 16+
10.35 Х/ф «ВСЕ СМЕШАЛОСЬ В ДОМЕ АВДЕЕВЫХ» 16+
14.50 Х/ф «ЛЮБОВЬ И ДРУГИЕ ПРЕПЯТСТВИЯ» 16+
19.00 Х/ф «ЗАБЫТАЯ ЛЮБОВЬ» 16+
23.20 Х/ф «ИГРА В ДОЧКИ-МАТЕРИ» 16+

ТВ3

06.00, 05.30 Мультфильм 0+
08.00 Новый день 16+
08.30 Вкусно с Анфисой Чеховой 16+
09.00 М/ф «Леди Баг и Супер-Кот» 6+
11.30 Х/ф «КОЛЬЦО ФАРАОНА» 16+
13.15 Х/ф «ВО ВЛАСТИ СТИХИИ» 16+
15.15 Х/ф «ЦУНАМИ» 16+
17.15 Х/ф «ЧЕЛЮСТИ. КРОВАВЫЙ РИФ» 16+
19.00 Х/ф «ЧЕЛЮСТИ» 16+
20.45 Х/ф «НА ГЛУБИНЕ 6 ФУТОВ» 16+
23.00 Х/ф «ЗАМЕРЗШИЕ» 16+

МАТЧ-ТВ

06.00 Смешанные единоборства. UFC. Петр Ян против Мераба Двалишвили. Прямая трансляция из США 16+
09.00, 18.00, 00.45 Все на Матч! 12+
09.45 Лыжные гонки. ФосАгро Кубок России. Масс-старт. Женщины. Прямая трансляция из Тюмени 16+
11.10 Лыжная страна 16+
11.40 Лыжные гонки. ФосАгро Кубок России. Масс-старт. Мужчины. Прямая трансляция из Тюмени 16+
13.15 Биатлон. Альфа-Банк Кубок Содружества. Смешанная эстафета. Прямая трансляция из Ханты-Мансийска 16+
14.55 Биатлон с Дмитрием Губерниевым 16+
15.25 Спортивная гимнастика. Премьер-лига. Финал. Прямая трансляция из Москвы 16+
18.45 Футбол. МИР Российская Премьер-Лига. «Краснодар»-ЦСКА. Прямая трансляция 16+
21.00 После Футбола с Георгием Черданцевым 16+
22.35 Футбол. Чемпионат Италии. «Наполи» – «Ювентус». Прямая трансляция 16+

ПЯТЫЙ

05.00, 05.40, 06.25, 07.05, 07.55, 22.25, 23.20, 00.15 Т/с «НАСТОЯЩИЙ-2» 16+
08.45, 09.40, 10.35, 11.30, 12.25, 13.20, 14.15, 15.05, 16.05, 17.00, 17.55, 18.45, 19.45, 20.40, 21.35 Т/с «ШАЛЬНОЙ ОТДЕЛ» 16+

РОССИЯ К

06.30 М/ф «Король и дыня». «Сердце храбреца». «Дедушка и внучек». «Слоненок» 16+
07.40 Х/ф «БЕЗЫМЯННАЯ ЗВЕЗДА» 0+
09.50, 01.45 Диалоги о животных 16+
10.30 Д/ф «Марлен Хуциев. Айда в кино!» 16+
11.15 Х/ф «УЛИЦА МОЛОДОСТИ» 6+
12.45 Неизвестные маршруты России 16+
13.25 Невский ковчег. Теория невозможного 16+
13.55 Игра в бисер 16+
14.40 Д/ф «Рассекреченная история» 16+
15.10 Х/ф «ОН ПОШЕЛ ОДИН» 16+
16.30 Картина мира с Михаилом Ковальчуком 16+
17.10 Д/ф «Первые в мире» 16+
17.25 Пешком... 16+
17.50 Романтика романса 16+
18.50 Д/ф «КиноОдиссея Андрея Кончаловского» 16+
19.30, 19.45 Новости культуры 16+
20.25 Х/ф «ПОДРАНКИ» 12+
21.55 Телеверсия спектакля «Последний поезд» 16+
00.20 Х/ф «ЛЮБИМАЯ ДЕВУШКА» 0+

Молодые предприниматели

В АКСАЙСКОМ РАЙОНЕ СОСТОЯЛСЯ ФИНАЛ VII ФОРУМА МОЛОДЕЖНОГО ПРЕДПРИНИМАТЕЛЬСТВА «ПРОФАКТОРИЯ 2.0»

ПРОФОРИЕНТАЦИЯ

АННА СЕМЕНОВА

Мероприятие было организовано Администрацией Аксайского района, Управлением образования Администрации Аксайского района и Центром профориентации. В мероприятии участвовали свыше 600 школьников.

Участников приветствовал заместитель главы Администрации Аксайского района – начальник финансового управления Алексей Михайлович Латушкин, который также наградил призеров форума. / ФОТО из архива Центра профориентации Аксайского района

В рамках форума состоялись онлайн-викторина «По ступенькам бизнеса» (474 участника), конкурс бизнес-проектов (16 работ от 8 школ), конкурс флаеров «Сделай выбор!» (27 работ), командная игра «Город бизнеса» (8 команд), квест по экономике и защите прав потребителей.

Заключительное мероприятие форума прошло на базе Аксайской школы № 4. Участников приветствовал заместитель главы Администрации Аксайского района Алексей Михайлович Латушкин, который также наградил призеров форума.

Подарки активным участникам вручили глава администрации города Аксая Е.Н. Камфарин и заместитель генерального директора по персоналу ООО «Дорстрой» И.В. Сидорова. Также с приветственным словом выступила директор Центра профориентации О.П. Кракаускене. Она отметила, что форум стал эффективной площадкой для развития предпринимательских навыков молодежи.

Для школьников была организована выставка малого и среднего предпринимательства.

По итогам форума в онлайн-викторине «По ступенькам бизнеса» победителем стала Валерия Бережная из Мишкинской средней школы, а призерами – Соня Мосесян, ученица Аксайской школы № 1, и Мария Егорочкина, ученица Лицея № 1 города Аксая.

Призерами конкурса бизнес-проектов стали Александр Олешко (Ленинская школа), Софья Шевченко (Рассветовская школа), Нина Джелоян и Ани Айрапетян (Аксайская школа № 4), Анна Богучарская (Аксайская школа № 2), Олеся Лысенко и Глеб Гриченко (Ленинская школа).

Призерами конкурса флаеров «Сделай выбор!» стали Алексей Бочкарев (школа п. Янтарный), Елена Пономарева (Александровская ООШ), Лев Селин (школа п. Янтарный) и Ева Любухина (Аксайская школа № 2).

В мероприятии участвовали свыше 600 школьников. / ФОТО из архива Центра профориентации Аксайского района

В игре «Город бизнеса» первое место заняла команда школы п. Янтарный, на втором месте – команда Аксайской школы № 2, третье место – у команды школы станицы Ольгинской.

Детские сердца на страже природы

МАЛЕНЬКИЕ ИССЛЕДОВАТЕЛИ ПРИНЯЛИ УЧАСТИЕ В ПЕРВОМ ЭКОЛОГИЧЕСКОМ ПРАЗДНИКЕ «ПОЗНАЕМ ПРИРОДУ С ЭКОСИЛОЙ»

ЭКОЛОГИЯ

19 ноября 2025 года маленький мир детства громко заявил о своей активной роли в сохранении природы: в Центре творчества детей и молодежи Аксайского района прошел удивительный экологический слет, ставший важным этапом воспитания экологической культуры у подрастающего поколения.

Осень 2025 года ознаменовалась ярким событием в мире детского эко-образования: Центр творчества детей и молодежи Аксайского района провел первый детский экологический слет «Познаем природу с ЭкоСилой». Это было волшебное путешествие маленьких исследователей мира природы, полное радости открытий и ярких эмоций.

Мероприятие состоялось 19 ноября и стало настоящим праздником экологии и вдохновения. Оно объединило юные сердца, заинтересованные жизнью нашей планеты, красотой ее лесов и полей, заботой о будущем поколении. Педагоги Центра проявили настоящий талант организаторов, придумывая интересные задания и вовлекая ребят в захватывающие приключения.

Первое место занял отряд «Экологический патруль» детского сада «Сказка». / ФОТО Центра творчества детей и молодежи Аксайского района

Особое внимание привлекла гостья праздника – Тамара Викторовна Глинчевская, представитель организации «Экоград-Н». Ее искренняя поддержка наполнила атмосферу радостью, а этап «Рассортируй» стал настоящим испытанием смекалки и любви к чистоте.

Открыли праздник теплые пожелания директора центра Софьи Евгеньевны Карпенко, призывающей малышей задуматься о важности осознанного отношения к окружающему миру.

Но главным украшением слета стали сами ребята, чьи проекты поражали глубиной понимания проблемы сохранения природы. Домашнее задание – посадка растений и уход за ними («Посади и вырасти») – показало настоящую ответственность каждого ребенка перед будущим Земли.

В рамках слета дети закрепляли знания о растениях, учились бережно относиться к окружающей среде и осознавали важность совместной заботы о природе.

Результат оказался впечатляющим, победители заслуженно получили признание. Первое место занял отряд «Экологический патруль» (детсад «Сказка»), второе – отряд «Друзья природы» (детсад № 3 «Солнышко»), третье место – у отряда «Зеленые спасатели» (детсад «Буратино»).

Пусть этот старт станет началом большого пути для новых добрых дел, заботы о планете и настоящей дружбы с природой.

Г.Н. Менчикова, заместитель директора по организационно-массовой работе Центра творчества детей и молодежи Аксайского района

Возвращение утраченных времен

ЛИТЕРАТУРНАЯ ГОСТИНАЯ

Михаил и Евгений Астапенко восстановили память о героях и выдающихся деятелях прошлого в уникальном исследовании. В нашей библиотеке появилась еще одна уникальная книга! Это «История казачьих кладбищ и воинских захоронений города Черкасска – станицы Старочеркасской XVII – XXI веков». Авторы, Михаил и Евгений Астапенко, впервые систематизировали все надгробия и могилы Ратного (Преображенского) кладбища, а также изучили архивные и исторические документы, которые позволили вернуть в историю станицы утраченные имена.

Уникальная книга. / ФОТО из архива «Клуба друзей Старочеркасской»

Эту большую работу историки отец и сын Астапенко провели вдвоем. Обошли все захоронения, сфотографировали все могилы, погрузились в архивные документы, и в результате выплыло удивительное: в Старочеркасской нашли свое последнее пристанище 18 войсковых атаманов, 12 генералов, здесь похоронены родители Матвея Платова и Степана Разина, и мать Емельяна Пугачева. А уж сколько тут осталось героев разных времен...

– Работа была непростой, потому что многие надгробия не сохранились: в 1942-м году их снимали, чтобы вымостить главную улицу станицы, Малосадовую, по которой в непогоду шли танки, – рассказывал нам Михаил Павлович. – Там, в грязи, они и остались.

Астапенко исследовали не только старинное кладбище, но и подняли историю захоронений в Воскресенском соборе, на других церковных кладбищах станицы и в Монастырском урочище. Особое место в книге уделено захоронению в центре Старочеркасской, где погребены советские солдаты и командиры, погибшие при освобождении ста-ницы в феврале 1943-го года.

В предисловии к изданию авторы обращаются к древней мудрости: «Мертвого имя назвать – все равно, что вернуть его к жизни».

Среди возвращенных имен есть и Владимир Дмитриевич Фоменко. В описании захоронения такая строка: «На могиле установлен необработанный степной камень высотой около двух метров».

Степной камень для человека степи.

Электронную версию книги «История казачьих кладбищ и воинских захоронений города Черкасска – станицы Старочеркасской XVII – XXI веков» можно найти на канале Михаила Астапенко в Дзене и на нашем канале.

По материалу телеграм-канала «Клуб друзей Старочеркасской»

Читайте новости первыми
на сайте www.pobeda-aksay.ru
и в наших группах соцсетей

Дорогая сердцу школа № 2

В ПРОШЛУЮ ПЯТНИЦУ АКСАЙСКАЯ ШКОЛА № 2 ОТМЕТИЛА СВОЕ 65-ЛЕТИЕ

ДАТА

СВЕТЛАНА ЕФРЕМОВА

Наша школа сегодня... Какая она? В ней постоянный педагогический коллектив, значит – терпеливая. Здесь много улыбающихся лиц, значит – счастливая. Здесь всегда рады своим выпускникам, значит – гостеприимная. Здесь готовы помочь каждому ученику, значит – добрая. Сюда бывшие ученики приводят своих детей и внуков, значит – любимая. Вот такая она, наша школа! В этом году нашей школе исполнилось 65 лет.

История школы № 2 неотделима от истории Аксайского района и особенно от истории города Аксая, ведь они, практически, ровесники, вместе росли и развивались, вместе добивались успехов, прославляя аксайскую землю.

21 ноября в актовом зале собрались те, для кого эта школа стала неотъемлемой частью жизни, чтобы поздравить ее с юбилеем. Среди них были члены нынешнего педагогического коллектива и те, кто составлял его костяк в прошлом, выпускники прошлых лет и почетные гости. Открыл праздничное мероприятие сводный хор школы под руководством учителя музыки Л.В. Серебряковой. Он исполнил гимн Аксайской школы № 2, автором которого является учитель музыки Е.И. Тумасова.

Многие выпускники школы № 2 прославили нашу малую родину, Аксайский район далеко за его пределами, поэтому первой поздравить юбиляров поднялась на сцену заместитель главы Администрации Аксайского района О.Н. Пушкина. «Ирина Дмитриевна, уважаемые педагоги, гости нашего праздника! Я с большой радостью хочу сегодня поздравить всех вас с этим замечательным юбилеем. Я могу с уверенностью сказать, что школа № 2 города Аксая – это одна из лучших школ Аксайского района. Это не просто слова. Ежегодно учащиеся этой школы получают высокие баллы на едином государственном экзамене, поступают и учатся в самых престижных вузах страны. Школа гордится своими учениками, и мы видим, какое количество медалей ежегодно вручает глава Администрации Аксайского района выпускникам именно этой школы. Это говорит о высоком качестве образования. А мы гордимся тем, что эти ребята возвращаются на малую родину и трудятся на благо Аксайского района. Это здорово! Я хочу поблагодарить педагогический коллектив школы за очень сложный, но такой важный труд. Ирине Дмитриевне хочется выразить особую благодарность за развитие системы образования Аксайского района. Хочу пожелать всем здоровья, счастья, благополучия, новых творческих достижений и побед, сплоченности педагогического коллектива», – сказала она.

Ольга Николаевна наградила Почетной грамотой главы Администрации Аксайского района учителя обществознания Т.А. Петренко и учителя географии Л.В. Андрееву.

М. Дубина, Т.П. Патрикеева, А.К. Кучеренко, Я. Жигайло, А.М. Пиденко.

Благодарностью главы Администрации Аксайского района была награждена учитель математики Т.И. Макина, Благодарственные письма главы Администрации Аксайского района были вручены учителю русского языка и литературы О.Н. Чайкиной и учителю математики Г.С. Петровой.

Затем для приветственного слова на сцену поднялся депутат Законодательного Собрания Ростовской области С.В. Рожков. «Сегодня праздник всех тех, кто работал и продолжает работать в школе, всего педагогического состава школы. Праздник сегодня отмечают все, кто когда-то учился и сегодня учится в этой школе. Школа открыла свои двери тогда, когда город только начал развиваться. 65 лет в масштабах истории – ничто. Даже в масштабах человеческой жизни это достаточно «юный» зрелый возраст. Но если измерить этот возраст объемом человеческого капитала, который ваш педагогический коллектив «выдал на гора» нашей Родине, если измерить 65 лет успехами и победами ваших учеников, которые прославляют Аксайский район далеко за пределами и района, и города, и области, получатся внушительные результаты. Вторая школа всегда была одним из флагманов образования района. Она всегда отличалась уверенным, профессиональным коллективом, который всегда показывал хорошие результаты. Ученики школы показывают хорошие результаты на выпускных экзаменах. Я желаю школе расти и развиваться. Педагогам желаю терпения и талантливых учеников. Ученикам – новых побед и свершений, хороших оценок, настоящих друзей», – сказал депутат.

Сергей Владимирович вручил Приветственный адрес коллективу школы и наградил директора школы И.Д Колыбельникову Благодарственным письмом Законодательного Собрания Ростовской области. Кроме этого, Благодарностью депутата Законодательного Собрания Ростовской области С.В. Рожкова были награждены учителя русского языка и литературы Е.А. Филатова и Ю.В. Чайкин, учитель математики Е.А. Шати- лова, учитель начальных классов А.Н. Шкаврова и учитель информатики В.Н. Юрков.

Большую поддержку и методическую помощь школа получает от

А.К. Кучеренко, И.Д. Колыбельникова.

О.Н. Пушкина и Т.А. Петренко.

Управления образования Администрации Аксайского района, поэтому, когда слово для приветствия было предоставлено начальнику Управления образования Администрации Аксайского района А.К. Кучеренко, он с уверенностью сказал: «65 лет – это не просто дата, это эпоха, наполненная прекрасными событиями, победами, профессионализмом. За это время школа стала настоящим центром по развитию и обучению детей нашего района. Сегодня вторая школа – это современное образовательное пространство, которое удачно сочетает в себе традиции и инновации, это прекрасный коллектив, это тысячи выпускников, которые, я уверен, с благодарностью вспоминают школьные годы. Дорогие коллеги, низкий поклон вам за ваш ежедневный кропотливый труд, за любовь и преданность своему делу. Я желаю вам благополучия, творчества, чтобы звонкий детский смех всегда звучал в стенах этой школы и пусть каждый день приносит вам радость».

Андрей Константинович продолжил награждение членов коллектива. Благодарственными письмами Министерства образования Ростовской области были награждены учитель математики Н.Л. Аверкина, учителя английского языка Е.П. Злыднева и Н.С. Яскевич, учитель истории и обществознания В.Н. Каплиева и учитель начальных классов В.Л. Суворова. Грамотами начальника Управления образования Администрации Аксайского района были награждены учитель английского языка Е.Н. Сушкова, учитель географии М.Л. Дубина, учителя математики Т.П. Патрикеева и А.М. Пиденко, учитель русского языка и литературы Я.К. Жигайло, учитель физической культуры Н.Е. Максимова и учитель изобразительного искусства Л.В. Шершнева, а также заместитель директора по административно-хозяйственной части С.В. Черник, главный бухгалтер Г.Н. Шевелева, уборщик служебных и производственных помещений Е.Г. Захаренко и пекарь-кондитер О.В. Шутова.

В течение последних пяти лет учащиеся школы занимали только призовые места в различных военно-спортивных, спортивных, туристических соревнованиях и творческих конкурсах регионального и всероссийского уровней. Более 30 процентов учеников школы получили значок ГТО.

Для награждения Грамотой Отдела по физической культуре, спорту, туризму и работе с молодежью Администрации Аксайского района поднялись на сцену учитель физической культуры Е.В. Баранова, педагог дополнительного образования Н.А. Кирсанкина, учитель русского языка и литературы А.Ю. Крамарева, преподаватель-организатор ОБЗР Ю.А. Лубянников и советник директора школы по воспитанию и взаимодействию с детскими общественными объединениями Н.А. Маракаева.

Педагоги школы являются активными участниками мероприятий, проводимых районным профсоюзом образования педагогов Аксайского района. Поздравить коллектив школы на сцену поднялась председатель Аксайской районной организации общероссийского профсоюза образования Г.Я. Сергеева. «Школа – это не просто учебные классы и коридоры, это, прежде всего, люди, которые отдают свои знания, тепло своей души подрастающему поколению. За 65 лет через школу прошли тысячи учеников, и каждый из них впитал частицу души своих учителей. Я желаю школе процветания, инновационного духа, благодарных учеников, а всему коллективу желаю крепкого здоровья, семейного благополучия, достойной оценки своего нелегкого труда, терпения и всего самого наилучшего», – сказала Галина Яковлевна. Грамотой Аксайской районной организации общероссийского профсоюза образования в связи с 65-летним юбилеем школы были награждены председатель профсоюзного комитета школы И.А. Мазуренко, член совета молодых специалистов А.В. Немировский и внештатный технический инспектор по охране труда в Аксайском районе Н.В. Швецов. История Аксайской школы № 2 – часть истории города Аксая. Выпускники школы успешно трудятся во всех сферах жизни города, принимают активное участие в его делах, способствуют его развитию и процветанию. Для поздравления земляков на сцену поднялся Глава Администрации Аксайского городского поселения Е.Н. Камфарин. «Бок о бок с городом идет наша вторая школа, одна из старейших школ города. Я говорю вам слова благодарности за ту работу, которую вы делаете на благо аксайчан.

Спасибо за ваш труд, потому, что все начинается со школы. Среди ваших выпускников целая плеяда людей, которые присутствуют в зале в качестве почетных гостей. Выпускники вашей школы заняли достойную нишу в городе, в Аксайском районе, в Ростовской области и по всей территории нашей страны, демонстрируя ту роль, которую вы сыграли, обучая наших детей», – сказал глава города.

Евгений Николаевич вручил Памятные знаки «За развитие города Аксай» директору школы И.Д. Колыбельниковой, заместителю директора по учебно-воспитательной работе Т.И. Березиной, заместителю директора по учебно-воспитательной работе Т.В. Прядченко, учителю начальных классов Е.Г. Гончаровой, учителю химии Л.И. Шопиной, ветеранам педагогического труда Т.П. Миллер, Г.М. Нартовой, С.Ф. Саской и Л.М. Чичельник. Грамотами Главы Администрации Аксайского городского поселения были награждены учитель биологии Н.В. Старцева, учителя русского языка и литературы Г.П. Тельнова и Л.И. Хагай, учитель химии Л.Ф. Богословская, учитель физики И.Н. Бузинова, заместитель директора по учебно-воспитательной работе О.В. Фатун. Благодарственными письмами Главы Администрации Аксайского городского поселения были награждены учителя английского языка А.И. Воднева и Е.М. Гуцал, учитель физической культуры Ж.Е. Гайбарова, учитель начальных классов А.Н. Мещерякова, учитель-дефектолог С.И. Пчелинцева и учитель биологии Я.О. Энтова.

У нашей школы есть друзья, и дружба эта длится много-много лет. Дружба настоящая, с отзывчивостью и взаимопомощью. Наши друзья и спонсоры – это акционерное общество «Аксайкардандеталь» и «Газпром трансгаз Краснодар Ростовское линейное производственное управление магистральных газопроводов». Для приветственного слова на сцену поднялись заместитель главного инженера Аксайкардандеталь А.И. Борщ и начальник РУМГ Л.Л. Алексеев. «Хочу поздравить ваш коллектив с 65 – летием и выразить искреннюю благодарность от лица ОАО «Аксайкардандеталь» за плодотворное сотрудничество в шефской работе. Огромное вам спасибо, ведь мои дети тоже закончили эту школу», – Алексей Иванович был краток. Ирина Дмитриевна добавила, что, несмотря на такое скромное выступление, завод помог школе приобрести юнармейскую форму на сумму более 200 тысяч рублей.

Потом слово взял Л.Л. Алексеев. «В середине прошлого века предприятие «Мострансгаз» построило в Аксае несколько улиц многоэтажных домов, и встал вопрос: «Куда девать

С.В. Рожков, Ю.В. Чайкин.

Е.Г. Гончарова и Е.Н. Камфарин.

детей? Кто будет их учить?». Тогда было принято решение о том, что, пока идет стройка, нужно построить еще и школу в Аксае. Приняли такое решение и воплотили его в жизнь. И вот уже 65 лет мы дружим. Эту школу заканчивали дети, внуки, а теперь, наверное, и правнуки наших работников. После школы они поступали в другие учебные заведения и возвращались работать на наше предприятие, на другие предприятия города. Все ученики Аксайской школы тогда № 1, а теперь № 2 – это золотой фонд Аксая и Аксайского района. Я и сам с 1974 по 1977 год учился в этой школе. Классным руководителем у меня была Нина Семеновна Васильченко. Школа тогда была с производственным уклоном. Я до сих пор помню учителя труда Юрия Дмитриевича Зварыкина, который учил нас держать молоток, сверлить, пользоваться рубанком, напильником. Этими знаниями я пользуюсь до сих пор. От имени нашего коллектива поздравляю вас с этим праздником. Спасибо вам за все, что вы делаете и процветания вашей школе. Когда-то мы помогли вам отремонтировать спортзалы, а теперь, чтобы в здоровом теле был здоровый дух, дарим вам комплект мячей», – сказал Леонид Леонидович.

Вторая школа удивительна еще и тем, что в ее управлении участвует Совет школы, орган, в состав которого входят учителя, ученики и члены родительского коллектива. Уже не один год возглавляет Совет школы многодетный отец, трое детей которого получали образование в стенах школы № 2 А.В. Рудиченко. Он поднялся на сцену не только для того, чтобы поздравить школу с юбилеем, но и для того, чтобы объявить результаты рейтинга лучших учителей 2025 года. «В этой школе есть душа. Сюда хочется возвращаться. У нас есть конкурс «Лучший ученик», и, являясь членом жюри, видишь, что учителя вкладывают в ребят очень много, и дети открываются. Наибольшая польза бывает только в связке учитель – ученик – родитель. Дети прекрасны, дети замечательны. Видишь этих талантливых людей, и становится спокойно на душе. Это большая заслуга учителей. Мы в жизни встречаем много разных людей, и большинство из них забываем. Учителей же мы не забываем никогда. Вторая школа – это знак качества», – произнес Антон Витальевич.

В этом году победителем в номинации «Лучший педагог дополнительного образования» стала Н.А. Кирсанкина, в номинации «Учитель» – учитель физической культуры А.В. Иванов и педагог-организатор ОБЗР Ю.А. Лубянников, в номинации «Лучший педагог начальной школы» – учитель начальных классов Л.И. Карнаух.

Учителями славится Россия! Каждый учитель – это человек, отдающий маленькому человеку частичку своей души, любовь своего сердца. Славную историю нашей школы создавали многие поколения учителей. Ветераны педагогического труда, именно они передали новому поколению учителей искорки добра, тепла, любви к детям. В такой важный для школы день нельзя было не вспомнить поименно тех, кого уже нет с нами, но кто оставил неизгладимый след в истории школы. На наш праздник собрались выпускники разных лет. Невозможно рассказать о тех уголках мира, куда забросила их судьба. Не счесть и профессий, которыми овладели наши выпускники. Это ученые, строители, военные, работники сельского хозяйства, врачи, инженеры, актеры, работники МВД и МЧС и, конечно же, учителя. Более пятисот выпускников школы с честью выполняют свой воинский долг в ходе специальной военной операции. Школа гордится, что воспитала своих выпускников достойными гражданами великой России. На сцену поднялись выпускники школы разных лет. Среди них были ученик самого первого класса набора 1960-го года А.А. Бакиев, депутат районного Собрания депутатов А.А. Березин, депутат районного Собрания депутатов, глава Большелогского сельского поселения Р. А. Чичельник, депутаты Аксайского городского поселения Г.А. Айрапетов и Ю.О. Борзяк, директор средней школы поселка Янтарный Е.А. Гудзенко, директор исторического мультимедийного центра «Россия – моя история» О.Ю. Пивоварова, предприниматель Н.В. Иванов.

«Поздравляю всех и желаю, чтобы будущие ученики продолжали традиции тех, кто эту школу уже закончил», – сказал А.А. Бакиев. Надо отметить, что в этот вечер в зале присутствовала четверть тех первоклассников, что первыми переступили порог этой школы в далеком 1960 году.

«Хочется всем учителям этой школы сказать огромное спасибо. Мало того, что я закончила эту школу, я пришла сюда работать и благодарна всему педагогическому коллективу за то, что позволили мне вырасти, достичь таких высот, за то, что здесь учились мои дети. Огромное спасибо всем, потому, что мы на вас опираемся и пытаемся вас догнать. Школе желаю процветания», – добавила в свою очередь Е. А. Гудзенко.

«Если чего – то я хотел бы пожелать вам, дорогие учителя, то это – чтобы ваше счастье было таким большим. Как ваше большое сердце. Ну, а школу я благодарю за все эти одиннадцать прекрасных лет и всю мою жизнь после школы», – сказал в заключении Н.В. Иванов.

К сожалению, не все выпускники, что хотели поздравить родную школу, смогли присутствовать на юбилее лично, но и они нашли возможность сказать о ней теплые слова, записав видеопоздравления. Одно из них прилетело к нам даже с другого континента. Ольга Шопина уже много лет живет и работает в далекой Австралии, но и там не забывает дорогих сердцу учителей.

На протяжении всего праздника зрителей радовали своими выступлениями ученики и педагоги школы. Образцовый ансамбль танца «Мэри Дэнс» исполнил танцы «Крылья», «Поле» и «Барыня». Песню «Учат в школе» исполнил Александр Копытков. Пела для зрителей выпускница нашей школы, сейчас учитель музыки, А.Н. Васина.

В заключение слово было предоставлено главному человеку нашей школы, человеку, чей вклад в развитие школы велик, чьи чуткость и забота позволяют и ученикам, и педагогам чувствовать себя комфортно, человеку, который точно знает, как добиться успеха, директору школы, почетному работнику общего образования Российской Федерации Ирине Дмитриевне Колыбельниковой. «Прежде всего, я хочу поблагодарить коллектив, тех людей, которые двадцать лет шли со мной рука об руку. Я хочу сказать слова благодарности своим заместителям – Т.П. Миллер, Е.А. Гудзенко, Г.С. Петровой, любимице всех учеников старших классов Л.М. Чичельник. Хочется сказать огромное спасибо сегодняшней команде: О.В. Фатун, Т.В. Прядченко, Т.И. Березиной, Л.Н. Котиной, К.В. Александровой. Хочется поблагодарить и технический персонал школы, ведь наша школа отличается чистотой, уютом, и это дорогого стоит. Я очень благодарна Администрации Аксайского района за поддержку, потому что на выделенные школе деньги за последние годы были выполнены самые разные виды работ, С.В. Рожкову, потому что дело его рук – обновленные беговые дорожки на стадионе и обновленное асфальтовое покрытие перед входом в начальную школу. Огромное спасибо всем нашим детям! Сегодня все вы увидели, какие они замечательные и талантливые. С юбилеем, дорогая школа номер два!».

Сводный хор Аксайской школы № 2.

«Мэри Дэнс» – «Крылья».

/ ВСЕ ФОТО из архива СОШ № 2

Читайте новости первыми
на сайте www.pobeda-aksay.ru
и в наших группах соцсетей

В Ростове объединились «Первые»

МОЛОДЕЖЬ

22 ноября в донской столице на базе школы № 155 им. Ю.А. Жданова состоялся ежегодный региональный форум «Мы в Движении», собравший самых инициативных школьников Ростовской области. Региональный форум собрал сотни активистов.

Делегация Аксайского района. / ФОТО автора

С приветственным словом выступил начальник Управления образования Ростова-на-Дону Александр Владимирович Вихтоденко, отметивший значимость таких мероприятий для развития молодого поколения. Участниками масштабного события стали обучающиеся из Ростова-на-Дону, Батайска, а также Мясниковского, Аксайского и Кагальницкого районов. 40 активистов школ муниципалитета, совместно с сотрудниками местного отделения представили Аксайский район.

«Мы в Движении» уже стал традиционной площадкой для развития и обмена опытом. Как отмечают организаторы, за время проведения выездных обучающих форумов в них приняли участие более пяти тысяч детей со всего региона.

Программа дня была насыщенной и практико-ориентированной. Для ребят провели серию тренингов от специалистов регионального отделения, а также деловую командную игру, где они учились договариваться, находить компромиссы, грамотно распоряжаться ресурсами и выстраивать эффективное планирование. Дополнили образовательную часть мастер-классы по ключевым направлениям деятельности «Движения Первых», а завершилось обучение социально-значимой акцией, которую команды подготовили и выполнили самостоятельно.

В заключении мероприятия состоялось посвящение наиболее отличившихся участников в активисты «Движения». Это почетное звание получили ребята, уже проявившие себя на уровне школ и муниципалитетов.

Проведенный форум вновь подтвердил свой статус как мощный инструмент для сплочения, обучения и поддержки молодых лидеров Донского края.

Алла Дмитриевна Киричкова, специалист по организации работы местного отделения «Движения Первых»

Творческая реабилитация – в действии

3 ДЕКАБРЯ – МЕЖДУНАРОДНЫЙ ДЕНЬ ИНВАЛИДОВ

ДАТА

В преддверии Международного Дня инвалидов мы рассказываем вам о творческом потенциале и безграничных возможностях маломобильных граждан, состоящих на социальном обслуживании в муниципальном бюджетном учреждении Аксайского района «Центр социального обслуживания граждан пожилого возраста и инвалидов». Их на обслуживании 290 человек.

Творчество – это огромный стимул для развития и возможность заявить окружающим о себе и своем внутреннем мире.

Эти люди обладают необычайной силой воли и жизнелюбием. Несмотря на трудности, они живут и ведут активный образ жизни.

Юрий Васильевич Планидин, несовершеннолетний узник концлагеря, художник, учитель, литератор, изобретатель. Проживает в поселке Рассвет. Автор многих картин и нескольких книг. Ведущие темы в его творчестве: война, дети войны, героизм нашего народа. Более пятидесяти лет обучал школьников рисованию. И в настоящее время, несмотря на свой «золотой» возраст, 95 лет, пишет картины и продолжает общаться со школьниками, с другими категориями населения.

Жительница станицы Грушевской Тамара Аркадьевна Суслина – человек творческий, постоянно повышающий свое мастерство. Особенно хороши мягкие игрушки, сделанные ее руками. В марте 2025 года приняла участие в областном конкурсе «Красота золотого возраста – 2025», задачей которого было выявление творчески одаренных людей, повышение их социального статуса, привлечение к активному участию в жизни общества. Была награждена Благодарственным письмом организаторов конкурса.

А Валентина Константиновна Медведева проживает на территории Рассветовского сельского поселения. Более 17 лет увлекается вышивкой, создавая потрясающие работы в разных техниках: крестом, бисером, гладью и лентой. В ее коллекции – самые разные сюжеты: от бегущих коней и пейзажей до величайших шедевров мировой жи-вописи. «В каждой работе – частичка моей души. Это делает меня сильнее!» – говорит мастерица. Ее увлечение не только приносит радость, но и служит отличной гимнастикой для ума и рук, а поддержка детей и внуков вдохновляет на новые свершения.

Василий Георгиевич Уваров, инвалид-колясочник, проживает в хуторе Александровка. Настоящий волшебник, превращающий свой дом в цветущий сад. Его страсть к комнатному цветоводству – это не просто хобби, а живая связь с традицией, перенятая у мамы. Но на этом его творчество не заканчивается. Василий Георгиевич обладает особым терпением и даром созидания: он выращивает целые растения из маленьких косточек и семян. На его подоконнике можно увидеть саженцы лимона, граната и винограда, каждый из которых – результат кропотливого труда и заботы. Социальные работники организуют мастер-классы, где Василий Георгиевич делится секретами по уходу и выращиванию растений.

Примеры этих творческих личностей – лишь малая часть маломобильных граждан, занимающихся активной деятельностью. Талант неиссякаем. Он живет в каждом, кто нашел свое дело и отдает ему сердце.

Для людей с особенностями здоровья очень важна социализация и приобретение новых навыков.

На базе Центра социального обслуживания в городе Аксае с мая 2025 года открыла свои двери инклюзивная мастерская «Волшебный клубок» по направлению «Вязание ковриков с использованием тканевых лоскутков». Люди с ограниченными возможностями занимаются ручным трудом и совместным творчеством.

Активные участники мастерской делятся яркими эмоциями и ценным опытом.

Так, Надежда Константиновна Дудникова говорит: «Я никогда не думала, что смогу вязать коврики, пока не попробовала себя в этой мастерской. Мои руки чувствуют каждую деталь!»

А Галина Васильевна Киселева отмечает, что работа в инклюзивной мастерской изменила ее восприятие мира. «Я научилась не делить людей на «особенных» и «обычных» – все мы просто творцы, каждый со своим стилем».

Творчество – это огромный стимул для развития и возможность заявить окружающим о себе и своем внутреннем мире. / ФОТО автора

Елена Васильевна Челакова тоже поделилась впечатлениями: «Раньше я стеснялась, что не занимаюсь рукоделием. Но здесь мне предложили попробовать. Когда я вяжу, я почти не смотрю на коврик. Я его чувствую пальцами: петелька за петелькой, ряд за рядом. Мне говорят, что у меня получаются самые неожиданные сочетания цветов. А я просто вплетаю в них свое настроение. Здесь я не «человек с ограничениями», я – художник».

Помимо наших замечательных мастериц, которые ежедневно творят в стенах инклюзивной мастерской «Волшебный клубок», своими шедеврами нас радуют и настоящие героини домашнего фронта – мастерицы-надомницы из славного города Аксая и хутора Малый Мишкин. Они устроили настоящую «носочную» битву добра! Сложно даже представить, сколько вечеров и ночей проводят они со спицами в руках, но результат есть – более 50 пар носков, которые отправлены на СВО и согревают наших бойцов. Это ли не пример невероятной силы духа и щедрости сердца?

Работа по вязанию теплых носочков ведется во всех отделениях Центра социального обслуживания. Каждый вносит свой вклад в наше общее дело. Например, Зинаида Ивановна Рыбальченко активно поддерживает участников специальной военной операции. Несмотря на возраст, использует свое профессиональное мастерство – 27 лет проработала вязальщицей на фабрике «Пушинка» в Новочеркасске. На сегодняшний день Зинаида Ивановна связала уже 70 теплых шапочек для бойцов СВО. Ее трудолюбие и патриотизм служат вдохновляющим примером для односельчан.

Творческая реабилитация – это не про «сделать красиво». Это про то, чтобы дать человеку почувствовать: «Я могу. Я ценен. Я есть». Это действие, которое меняет мир к лучшему.

Творческая деятельность людей с ограниченными возможностями повышает качество их жизни. Создавая красивые вещи своими руками, видя результаты своей работы, они испытывают внутреннее удовлетворение, стремление жить и творить.

Центр социального обслуживания идет по пути внедрения проекта «Время активных», развивая технологии творческой реабилитации маломобильных граждан в рамках региональной программы Ростовской области «Активное долголетие», направленной на увеличение периода активного долголетия и продолжительности здорового образа жизни граждан старшего поколения.

Для людей с особенностями здоровья очень важна социализация и приобретение новых навыков. / ФОТО автора

И.Л. Цветкова, заместитель директора МБУ АР «ЦСОГПВиИ»

Управление коммунального и дорожного хозяйства Администрации Аксайского района сообщает, что на территории Аксайского района выявлены следующие бесхозяйные объекты недвижимости:

– автомобильная дорога по адресу: Ростовская область, Аксаиский район, п. Степной, ул. Трамвайная;

– автомобильная дорога по адресу: Ростовская область, Аксаиский район, ст. Старочеркасская, ул. Союзная;

– автомобильная дорога по адресу: Ростовская область, Аксаиский район, ст. Старочеркасская, ул. Георгиевская;

– автомобильная дорога по адресу: Ростовская область, Аксаиский район, ст. Старочеркасская, ул. Серафимовская;

– автомобильная дорога по адресу: Ростовская область, Аксаиский район, ст. Старочеркасская, ул. Вербная;

– автомобильная дорога по адресу: Ростовская область, Аксаиский район, ст. Старочеркасская, ул. Успенская;

– автомобильная дорога по адресу: Ростовская область, Аксаиский район, ст. Старочеркасская, ул. Преображенская;

– автомобильная дорога по адресу: Ростовская область, Аксаиский район, ст. Старочеркасская, ул. Архангельская;

– автомобильная дорога по адресу: Ростовская область, Аксаиский район, ст. Старочеркасская, ул. Богородичная;

– автомобильная дорога по адресу: Ростовская область, Аксаиский район, ст. Старочеркасская ул. Никольская;

– автомобильная дорога по адресу: Ростовская область, Аксаиский район, п. Темерницкий, ул. Алмазная, п. Темерницкий;

– автомобильная дорога по адресу: Ростовская область, Аксаиский район, х. Нижнетемерницкий, ул. Зеленая от жилого дома № 1 до земельного участка с кадастровым номером 61:02:0600006:1857;

– автомобильная дорога по адресу: Ростовская область, Аксаиский район, п. Октябрьский, ул. Молодежная от ул. Котовского до з/у с кадастровым номером 61:02:0600004:4386;

– автомобильная дорога по адресу: Ростовская область, Аксаиский район, п. Октябрьский, ул. Южная от ул. Котовского до з/у 61:02:0600004:4386

– автомобильная дорога по адресу: Ростовская область, Аксаиский район, п. Щепкин от ул. Советская, п. Щепкин до земельного участка с кадастровым номером 61:02:0080502:771;

– автомобильная дорога по адресу: Ростовская область, Аксайский район, п. Элитный, ул. Аксайская от ул. Центральная до дома № 12 по ул. Аксайская;

– автомобильная дорога по адресу: Ростовская область, Аксаиский район, п. Щепкин, ул. Союзная;

– автомобильная дорога по адресу: Ростовская область, Аксаиский район, п. Щепкин, ул. Мира;

– автомобильная дорога по адресу: Ростовская область, Аксаиский район, п. Щепкин, ул. Единства;

– автомобильная дорога по адресу: Ростовская область, Аксаиский район, п. Щепкин, ул. Патриотов;

– автомобильная дорога по адресу: Ростовская область, Аксаиский район, п. Щепкин, ул. Комсомольская;

– автомобильная дорога по адресу: Ростовская область, Аксаиский район, п. Щепкин, ул. Согласия;

– автомобильная дорога по адресу: Ростовская область, Аксаиский район, п. Щепкин, ул. Солидарности;

– автомобильная дорога по адресу: Ростовская область, Аксаиский район, п. Щепкин, ул. Строителей от жилого дома № 54 до жилого дома № 198;

– автомобильная дорога по адресу: Ростовская область, Аксаиский район, х. Камышеваха, ул. Керченская;

– автомобильная дорога по адресу: Ростовская область, Аксаиский район, х. Камышеваха, ул. Одесская;

– автомобильная дорога по адресу: Ростовская область, Аксаиский район, х. Камышеваха, ул. Триумфальная;

– автомобильная дорога по адресу: Ростовская область, Аксаиский район, х. Камышеваха, ул. Волгоградского;

– автомобильная дорога по адресу: Ростовская область, Аксаиский район, х. Камышеваха, ул. Стравинского;

– автомобильная дорога по адресу: Ростовская область, Аксаиский район, х. Камышеваха, ул. Самарская;

– автомобильная дорога по адресу: Ростовская область, Аксаиский район, х. Камышеваха, ул. Французская;

– автомобильная дорога по адресу: Ростовская область, Аксаиский район, п. Российский, ул. Верхняя;

– автомобильная дорога по адресу: Ростовская область, Аксаиский район, п. Российский, ул. Сатиновая;

– автомобильная дорога по адресу: Ростовская область, Аксаиский район, п. Российский, ул. Лунная;

– автомобильная дорога по адресу: Ростовская область, Аксаиский район, п. Российский, ул. Галактическая;

– автомобильная дорога по адресу: Ростовская область, Аксаиский район, п. Российский, пер. Юпитерский;

– автомобильная дорога по адресу: Ростовская область, Аксаиский район, п. Российский, ул. Шелковая;

– автомобильная дорога по адресу: Ростовская область, Аксаиский район, п. Российский, пер. Брусничный;

– автомобильная дорога по адресу: Ростовская область, Аксаиский район, х. Алитуб от ул. Донская до ул. Масловская;

– автомобильная дорога по адресу: Ростовская область, Аксаиский район, х. Алитуб, от ул. Российская до земельного участка с кадастровым номером 61:02:0020101:128;

– автомобильная дорога по адресу: Ростовская область, Аксаиский район, х. Алитуб, от ул. Российская до земельного участка с кадастровым номером 61:02:0020101:145;

– автомобильная дорога по адресу: Ростовская область, Аксаиский район, х. Алитуб, от земельного участка с кадастровым номером 61:02:0020101:68 до кладбища х. Алитуб;

– автомобильная дорога по адресу: Ростовская область, Аксаиский район, х. Алитуб, от ул. Российская до ул. Заречная;

– автомобильная дорога по адресу: Ростовская область, Аксаиский район, х. Верхнеподпольный от земельного участка с кадастровым но мером 61:02:0020201:625 до земельного участка с кадастровым номером 61:02:0020201:320;

– автомобильная дорога по адресу: Ростовская область, Аксаиский район, х. Верхнеподпольный от ул. Зеленая до ул. Советская;

– автомобильная дорога по адресу: Ростовская область, Аксаиский район, х. Слава Труда от ул. Славянская до ул. Степная;

– автомобильная дорога по адресу: Ростовская область, Аксаиский район, х. Верхнеподпольный от ул. Зеленая до ул. Советская;

– автомобильная дорога по адресу: Ростовская область, Аксаиский район, х. Черюмкин, ул. Садовая от жилого дома № 9 до земельного участка с кадастровым номером 61:02:0020401: 1807;

– автомобильная дорога по адресу: Ростовская область, Аксаиский район, х. Черюмкин от ул. Центральная до земельного участка с кадастровым номером 61:02:0020401:1778;

– автомобильная дорога по адресу: Ростовская область, Аксаиский район, х. Черюмкин от ул. Молодежная до ул. Садовая между земельными участками с кадастровыми номерами 61:02:0020401: 570 и 61:02:0020401;

– автомобильная дорога по адресу: Ростовская область, Аксаиский район, п. Темерницкий, ул. Ореховая от земельного участка с кадастровым номером 61:02:0600005:5935 до земельного участка с кадастровым номером 61:02:0600005:9981.

Просим лиц, считающих себя собственниками вышеуказанных объектов или имеющих на какой-либо из них иной вид права, прибыть в Управление коммунального и дорожного хозяйства Администрации Аксайского района, расположенное по адресу: г. Аксай, ул. Маяковского, 13, с документами, подтверждаювдими права на объекты.

В случае неявки лиц, считающих себя собственниками вышеуказанных объектов, в месячный срок с момента настоящей публикации, они будут поставлены на учет как бесхозяйные в Аксайском отделе Управления федеральной службы государственной регистрации кадастра и картографии по Ростовской области, с последующим признанием на них права муниципальной собственности в установленном законом порядке.

ЭТО ИНТЕРЕСНО!

Вековая мудрость человека

Посещение бани или сауны в холодное время года и праздничные дни для многих является традицией и одним из любимых способов организации досуга с семьей или друзьями. Для русского человека баня всегда была больше, чем просто гигиеническое средство.

Она давала отдых натруженному телу, снимала душевную усталость. Издревле в баню шли здоровые, чтобы не заболеть. Туда же вели больных, чтобы прогнать ломоту из костей и выбить хворь. И встречая знакомого, идущего из бани, непременно приветствовали: «С легким паром!».

Сегодня существует большое количество разновидностей бань в оздоровительных центрах, спортивных комплексах, усадьбах деревенского туризма и каждый выбирает подходящую для себя в зависимости от потребностей и возможностей. Самое важное в бане и сауне – микроклимат, то есть соотношение температуры и влажности. От этого зависит, насколько приятным и комфортным будет пребывание в бане, какие ощущения получит человек.

Во многих банях используется веник – березовый, дубовый, кленовый и другие. Он создает дополнительный поток горячего воздуха, разогревает кожу, усиливает приток крови к ней, ускоряет обмен веществ. Кожа, которая выполняет защитную, выделительную и терморегуляторную функции, очищается от жира, пота, пыли, становится гладкой, эластичной.

Баня приносит множество пользы для здоровья и самочувствия, а именно: способствует улучшению кровообращения, что помогает насыщать органы и ткани кислородом и питательными веществами. Пар и высокая температура способствуют очищению кожи и выведению токсинов через поры. Баня помогает снять стресс и расслабить мышцы, что положительно влияет на нервную систему. Регулярное ее посещение укрепляет иммунитет, повышая сопротивляемость организма к болезням. Также баня способствует улучшению обмена веществ, снижению уровня холестерина и нормализации давления. Баня – это полезная процедура для физического и эмоционального здоровья.

Но следует помнить, что при тяжелых хронических заболеваниях посещать баню противопоказано, т.к. перегрев может повлечь за собой осложнения. Баня при всех своих лечебных свойствах предназначена для взрослых сравнительно здоровых людей. Пожилым людям старше 70 лет посещать парную необходимо с осторожностью и после консультации с врачом.

Общие противопоказания к посещению бани: онкологические заболевания, доброкачественные опухоли, психические или тяжелые невротические заболевания, заболевания сердечно-сосудистой системы (отеки, выраженная одышка, тяжелая гипертония), воспалительные заболевания хронического характера, заболевания желудочно-кишечного тракта, печени, поджелудочной железы, повышенное внутричерепное давление.

Чтобы баня приносила пользу и создавала бодрое настроение, необходимо соблюдать ряд гигиенических правил:

– не посещать парную натощак или сразу после приема большого количества пищи, после употребления алкогольных напитков, при сильном утомлении, непосредственно перед сном;

– не спешить сразу в парную, сначала принять теплый душ, затем осушить тело полотенцем или простыней, чтобы в парную зайти сухим, иначе влага будет препятствовать потоотделению;

– не находиться в парной с мокрой головой, чтобы не перегреться; голову покрыть сухой шерстяной шапочкой либо махровым полотенцем, чтобы пар не обжег корни волос;

– начинать париться с нижней полки лежа, что позволит основательно и равномерно прогреть все тело; постепенно увеличивать пребывание в парной с 5 до 30 минут;

– отдыхать между заходами в парную по 10 – 15 минут, при этом рекомендуется пить воду или чай;

– принять контрастный душ после посещения парной, но не использовать ледяную воду без подготовки и привыкания, строго придерживаться принципов постепенности и последовательности;

– завершить посещение парной мытьем тела теплой водой со средствами гигиены и мочалкой для удаления с кожи ороговевших клеток;

– во всех случаях ухудшения самочувствия (ощущение чрезмерного жара, затруднение дыхания, появление чувства слабости, головокружение) немедленно перейти в раздевалку, иначе возможен тепловой удар.

Баня – вековая мудрость для современного человека. Она – источник здоровья и душевного равновесия, напоминающий о важности простых, проверенных временем традиций в эпоху быстрых перемен и технологий.

В.В. Сорокобаткин, главный врач филиала ФБУЗ «ЦГиЭ в РО» в г. Ростове-на-Дону

Читайте новости первыми
на сайте www.pobeda-aksay.ru
и в наших группах соцсетей

Первый казачий фестиваль «Казачий круг 2025»: традиции Дона оживают в школьных стенах

ФЕСТИВАЛЬ

14 ноября 2025 года школы Аксайского района отметили важную веху в развитии региональной культурной самобытности, проведя первое районное мероприятие «Казачий круг 2025». Фестиваль погрузил зрителей в атмосферу казачьих традиций, став символом преемственности поколений и единства.

Теплым ноябрьским днем, словно оживляя страницы учебника истории, пять аксайских школ открыли первую страницу своего общего дела – районного фестиваля «Казачий круг 2025». Яркое событие дало мощный импульс развитию культурного наследия родного края среди школьников.

Выступления команд классов со статусом «казачий», полные таланта и вдохновения, покорили зрителей. / ФОТО из архива Аксайского юрта

Победителей определили по возрастным категориям, вручив награды лучшим командам.
/ ФОТО из архива Аксайского юрта

Выступления команд классов со статусом «казачий», полные таланта и вдохновения, покорили зрителей. Каждая школа продемонстрировала уникальные творческие разработки, открывшие двери в историю и обычаи наших предков. Творческие номера заставили зал рукоплескать от восторга.

В школьном музее звучал древний язык родных степей: учащиеся активно соревновались в знании донского говора, доказывая любовь к своим корням.

А спортивный зал вновь напомнил зрителям о силе духа донских казаков: команды сражались в играх и соревнованиях, демонстрируя лучшие качества настоящего казака – силу, ловкость и мужество.

Оценивать столь масштабное действо оказалось непросто даже опытному жюри. Ведь каждая команда внесла в конкурс частичку своей души, отдаваясь делу целиком и душой стремясь к общей цели – сохранению культурных корней родного края.

Победителей определили по возрастным категориям, вручив награды лучшим командам. Но самое главное, каждый участник понял – настоящие ценности рождаются в дружбе и взаимопонимании.

Таким образом, «Казачий круг 2025» открыл новую главу в культурном наследии региона. Учителя, родители и школьники верят, что подобные события станут ежегодной традицией, объединяя поколения вокруг важнейших ценностей русского народа.

Казачьи вести Аксайского юрта

Субботник в музее

АКЦИЯ

КСЕНИЯ ХОРОШИХ

Аксайские школьники присоединились к реализации Всероссийской программы «Сохраняем наследие вместе».

Волонтеры культуры, представители Отдела по физической культуре, спорту, туризму и работе с молодежью Администрации Аксайского района, районного Дома культуры «Факел», а также работники МКУ «Благоустройство» навели порядок на территории исторического комплекса Аксайского военно-исторического музея.

Мероприятие «Культурный лагерь» прошло с пользой. Руками добровольцев было собрано около 70 пакетов мусора. Ученики аксайских школ трудились наравне со взрослыми, старательно сгребая осеннюю листву граблями.

После того, как работа была завершена, заведующий отделом АВИМ Н.Ю. Махно провел экскурсию по музею.

Отметим, что программа «Сохраняем наследие вместе» призвана укрепить движение культурного добровольчества в России, привлекая граждан к сохранению и популяризации культурного наследия. Она развивает ответственное отношение к историческому достоянию и поддерживает волонтеров. Волонтерское движение программы включает в себя инициативы по благоустройству памятных, достопримечательных мест, памятников истории и культуры, непризнанных объектов культурного наследия, проведение культурно-просветительских программ о материальном и нематериальном культурном наследии.

Субботник в разгаре. / ФОТО Евгении Елисеевой

Новая мошенническая схема-звонок от налогового инспектора

ЧЕЛОВЕК И ЗАКОН

Мошенники выдают себя за сотрудников налоговой службы, чтобы получить доступ к личным данным и вовлечь граждан в незаконные действия.

Как это работает? Злоумышленники звонят по телефону, представляясь налоговым инспектором, сообщают об «ошибках» в декларациях.

Просят зайти в «Мой налог» на портале «Госуслуги» и ввести код из СМС-сообщения для «сопоставления данных». После этого убеждают, что средства использовались для финансирования запрещенных организаций.

Вовлекают жертву в незаконные действия, такие как переводы денежных средств и курьерская работа в других схемах.

Как защититься? Никому не сообщайте коды из СМС-сообщений и пароли. Проверяйте информацию только через официальный личный кабинет на сайте ФНС или через портал «Госуслуги». Помните, что сотрудники налоговой службы не звонят и не пишут гражданам в мессенджерах.

При сомнениях звоните в налоговую инспекцию самостоятельно по номеру, указанном на официальном сайте. Будьте внимательны и предупредите близких!

Прокуратура Аксайского района

ИЗВЕЩЕНИЕ о проведении собрания о согласовании местоположения границы земельного участка

Кадастровым инженером Андреев Вячеслав Андреевич, почтовый адрес: 350077, Краснодарский край, г. Краснодар, ОПХ Центральное 2-е отд., ул. Открытая, 34, адрес электронной почты tva.krd@mail.ru, контактный телефон: 8-952-569-99-61, номер регистрации в государственном реестре лиц, осуществляющих кадастровую деятельность № 39991, выполняются кадастровые работы в отношении земельного участка **с КН 61:02:0504401:643,** расположенного по адресу: Ростовская обл., Аксайский р-н, ст. Ольгинская, ул. Левобережная, № 2, с.н.т «Задонье», участок № 91/1, номер кадастрового квартала 61:02:0504401.

Заказчиком кадастровых работ является **Шаповалова Любовь Алексеевна,** почтовый адрес: Ростовская обл., Егорлыкский р-н, х. Кавалерский, ул. Кирова, 66, кв. 1.

Собрание по поводу согласования местоположения границ **состоится** по адресу: Ростовская обл., Аксайский р-н, ст. Ольгинская, ул. Левобережная, № 2, с.н.т «Задонье», участок № 91/1, **29.12.2025 г. в 10-00 часов.**

С проектом межевого плана земельного участка можно ознакомиться по адресу: Ростовская обл., Аксайский р-н, ст. Ольгинская, ул. Левобережная, № 2, с.н.т «Задонье», участок № 91/1.

Требования о проведении согласования местоположения границ земельных участков на местности принимаются с 28.11.2025 г. по 29.12.2025 г., обоснованные возражения о местоположении границ земельных участков после ознакомления с проектом межевого плана принимаются с 28.11.2025 г. по 29.12.2025 г., по адресу: Ростовская обл., Аксайский р-н, ст. Ольгинская, ул. Левобережная, № 2, с.н.т «Задонье», участок № 91/1.

Земельные участки, с правообладателями которых требуется согласовать местоположение границы: Ростовская обл., Аксайский р-н, ст. Ольгинская, ул. Левобережная, № 2, с.н.т «Задонье», участок № 90/1 (кадастровый номер 61:02:0504401:522).

При проведении согласования местоположения границ при себе необходимо иметь документ, удостоверяющий личность, а также документы о правах на земельный участок (часть 12 статьи 39, часть 2 статьи 40 Федерального закона от 24 июля 2007 г. № 221-ФЗ «О кадастровой деятельности»).

Читайте новости первыми
на сайте www.pobeda-aksay.ru
и в наших группах соцсетей

Гороскоп на неделю с 1 по 7 декабря

Овен **(21.03 – 20.04)** Деловая поездка на этой неделе может открыть перед вами новые перспективы. Есть шанс, что удача улыбнется вам. Также возможен и совершенно закономерный взлет в карьере.

Телец **(21.04 – 21.05)** Эта неделя пройдет в спокойном темпе: если, конечно, вы по собственной инициативе не будете создавать себе лишние проблемы.

Близнецы **(22.05 – 21.06)** Неделя сложна и непредсказуема. Вам придется набраться мудрости и терпения, чтобы преодолевать возникающие сложности на пути.

Рак **(22.06 – 23.07)** Судьба может подбрасывать вам загадки, для решения которых от вас потребуется интуиция и способности к анализу. В понедельник будьте осторожнее – в погоне за выгодой можно проглядеть перспективный долгосрочный контракт.

Лев **(24.07 – 23.08)** На работе вас может ожидать удача. Во многих делах вы будете просто незаменимым человеком. Вам важно правильно спланировать дела на эту неделю, чтобы не перерасходовать свои силы.

Дева **(24.08 – 23.09)** Неделя будет полна разнообразными событиями, скучать не придется. В профессиональной сфере будет обеспечена стабильность и благополучие, если вы не будете лениться.

Весы **(24.09 – 23.10)** Вспомните о старых друзьях: пригласите их в гости или хотя бы позвоните. Понедельник может пройти в состоянии эйфории, но уже во вторник вам придется спускаться с небес на землю.

Скорпион **(24.10 – 22.11)** На службе у вас начинаются важные и благоприятные для вас события: вы имеете все шансы отличиться, получить повышение или найти новую престижную работу.

Стрелец **(23.11 – 21.12)** На этой неделе вы сможете достаточно легко управиться с делами – вне зависимости от их характера. Появится возможность пересмотреть свой статус и еще раз обсудить это.

Козерог **(22.12 – 20.01)** Придется много времени уделить решению личных проблем. Партнеры по бизнесу могут доставить вам беспокойство. Прислушайтесь к советам друзей – это еще один стимул к успеху.

Водолей **(21.01 – 19.02)** На этой неделе тщательнее следите за тем, что и кому вы говорите. Не исключено, что в противном случае вы можете оказаться жертвой обмана.

Рыбы **(20.02 – 20.03)** В понедельник подведите итоги и проанализируйте события. Среда – удачный день для раскрытия своих способностей.

Астродом

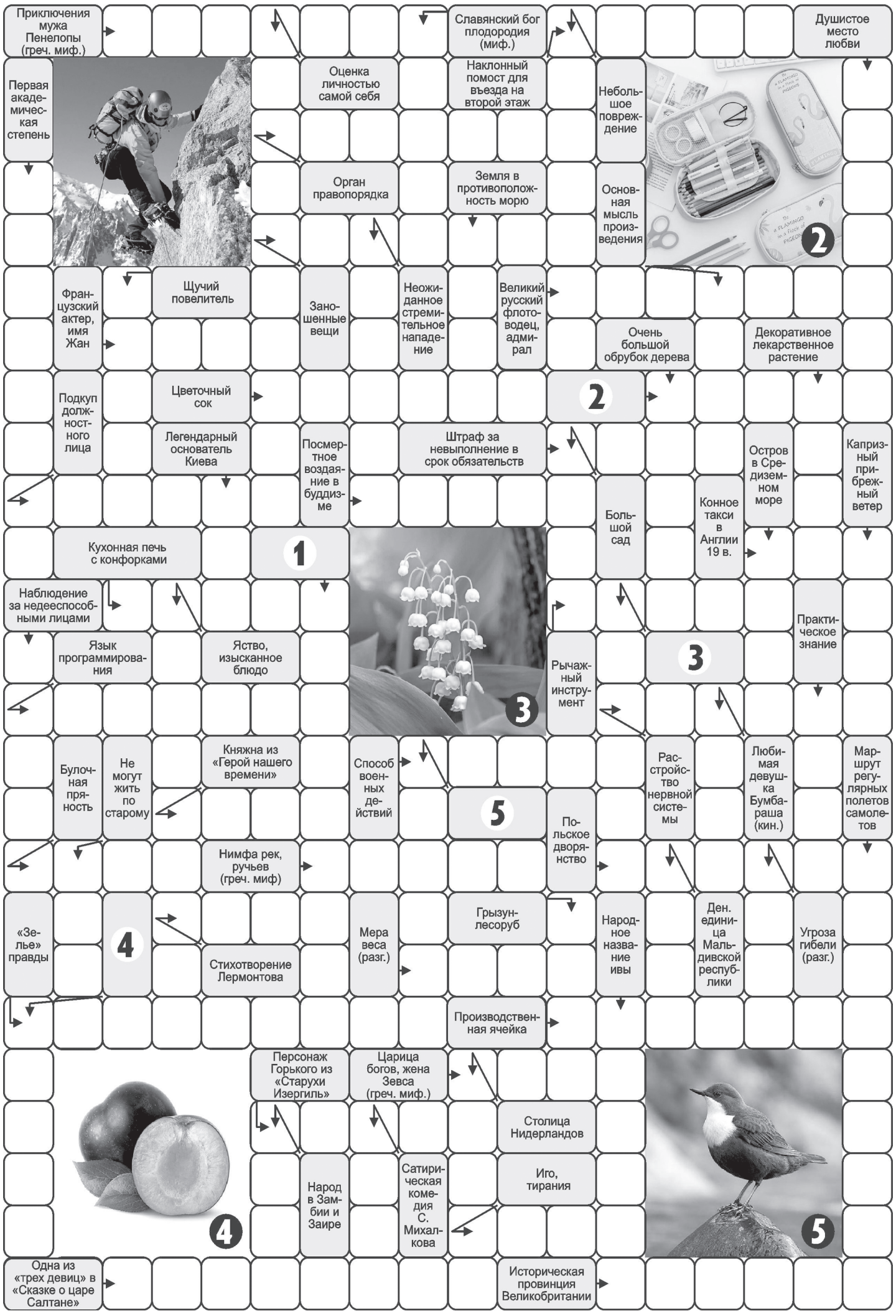

ОТВЕТЫ на фотосканворд, опубликованный в № 46 от 21.11.2025 г. ПО ГОРИЗОНТАЛИ: ВЕРБЛЮД. ГРЫЖА. ЛУЖНИКИ. ЯРКОСТЬ. ЯХТСМЕН. СТЫД. НАТИСК. ТУЗИК. ЭТЮД. РЕАЛИЯ. НОМАД. МАК. ОФСЕТ. МАРКА. КАНТАТА. АРБИТР. МАНУЛ. РЕЙС. ЧЖОУ. ПЫШКА. ЙОГУРТ. ЖАЛО. ОРДА. КАБЕЛЬТОВ. МЕХАНИК. ФИАЛ. КОЛЬЕ. МИНИ. ЦАРАПИНА. КАФЕЛЬ.

ПО ВЕРТИКАЛИ: КАНИСТРА. СКОТЧ. КЛАСС. ЖЕНА. ОСИНА. ФОТОРУЖЬЕ. ИКС. БИЛЬЯРДНАЯ. КЕТА. ТРАНСПОРТ. КАШТАН. ЛЮДИ. ДИНГО. МАШКОВ. СЕКС. ФЕРМА. ГРИЛЬЯЖ. ЭДЕМ. КАМА. АНАЛОЙ. ЕЛЬНИК. ТЮНЕР. ОБУХ. САУД. БРИГ. МАРИ. УРАН. ИЗБА. ТИТР. ОЗОРНИК. КЕДР. ТОЛКАТЕЛЬ.

ПОГОДА с 1 по 7 декабря

Аксай	1 декабря	2 декабря	3 декабря	4 декабря	5 декабря	6 декабря	7 декабря
ОСАДКИ							
ТЕМПЕРАТУРА	+5 .. +4	+4 .. +3	+5 .. +2	+7 .. +4	+6 .. +4	+7 .. +3	+8 .. +4
НАПРАВЛЕНИЕ	В	В	В	В	В	В	В
СКОРОСТЬ	9	7	6	8	9	10	11

НЕБЛАГОПРИЯТНЫЕ ДНИ

4 декабря – с 11-00 до 14-00 часов
5 декабря – с 07-00 до 13-00 часов

БЕРЕГИТЕ СВОЕ ЗДОРОВЬЕ!

Издается с 1937 года
ПОБЕДА
Главный редактор Н.А. Лукина
www.pobeda-aksay.ru

УЧРЕДИТЕЛИ:
Правительство Ростовской области,
Администрация Аксайского района Ростовской области, ООО «Редакция газеты «ПОБЕДА»
ГАЗЕТА ВЫХОДИТ ПО ПЯТНИЦАМ

АДРЕС РЕДАКЦИИ И ИЗДАТЕЛЯ:
ООО «Редакция газеты «ПОБЕДА», 346720, г. Аксай, ул. Дружбы, 17. **Телефоны:** приемная (факс) – (863-50) 5-08-50, рекламный отдел – 5-58-76, 5-21-66, отделы – 5-53-65, бухгалтерия – 5-74-85
E-mail: pobeda_aksay@mail.ru, pobeda_reklama@mail.ru

Газета зарегистрирована Управлением Федеральной службы по надзору в сфере связи, информационных технологий и массовых коммуникаций по Ростовской области. Регистрационный номер: ПИ № ТУ 61-01372 от 3 марта 2020 г.
Индекс П1070. **Цена свободная. ТИРАЖ** 4 844 экз.
Юридическую ответственность за содержание рекламных текстов несет рекламодатель

ОТПЕЧАТАНО в типографии ООО «Сулинполиграфсервис». Адрес: 346350, г. Красный Сулин, ул. Ленина, 9 **ЗАКАЗ** №_____

Выпуск № 47 (12220) Дата выхода в свет: 28.11.2025 г. 16+

Читайте новости первыми
на сайте www.pobeda-aksay.ru
и в наших группах соцсетей

Поздравляем
с 55-летием свадьбы

Ковалевых
Василия Николаевича
и Ольгу Юрьевну!

Самые близкие люди на свете,
Родители, вас поздравляем сейчас!
Желаем взаимности и долголетья,
И пыл чтоб душевный вовек не погас!
Вы вместе уже пятьдесят пять годочков,
Ваш брак изумрудным зовется в миру.
Пусть Бог вас хранит и кортеж ангелочков,
С улыбками чтобы вставать поутру!
Пусть люди родные души в вас не чают
И рядом стараются чаще бывать,
И узы семейные только крепчают,
Чтоб в младших вы верность
могли воспитать.

Дети, внуки, родственники

На территории Щепкинского сельского поселения выявлен следующий бесхозяйный объект:

– подземный газопровод высокого давления, расположенный по адресу: Ростовская область, Аксайский район, п. Темерницкий, ул. Алмазная, ул. Спортивная, ул. Садовая, ул. Весенняя, бул. Ростовский.

Просим лиц, считающих себя собственниками вышеуказанного объекта или имеющих на него права, прибыть в Администрацию Щепкинского сельского поселения, по адресу: Ростовская область, Аксайский район, п. Щепкин, ул. Строителей, 38 А с документами, подтверждающими право собственности на данные объекты.

В случае неявки лиц, считающих себя собственниками вышеуказанного объекта, в месячный срок с момента настоящей публикации, указанный объект будет поставлен на учет как бесхозяйный объект в Управлении Федеральной службы государственной регистрации, кадастра и картографии по Ростовской области, с последующим признанием на него права муниципальной собственности, в установленном законом порядке.

Время Героев

ФОТОФАКТ

Глава администрации города Аксая Е.Н. Камфарин встретился с ветераном СВО, гвардии лейтенантом Николаем Владимировичем Прутиковым. Николай – участник второго потока президентской программы «Время Героев», он проходит стажировку у Губернатора Ростовской области Ю.Б. Слюсаря. Евгений Николаевич показал Николаю Владимировичу наш город Аксай: Мухину балку, Аллею Героев на ул. Карла Либкнехта и другие знаковые объекты. Рассказал о проектах по благоустройству, увековечиванию памяти защитников Отечества. Благодаря программе «Время Героев» достойные военнослужащие имеют возможность проявить себя на муниципальной и государственной службе. / ФОТО Людмилы Бороухиной

ПАМЯТКА ПО ЭЛЕКТРОБЕЗОПАСНОСТИ

Уважаемые жители города Аксая и Аксайского района!

Напоминаем вам правила поведения вблизи электроустановок

Запрещается посторонним лицам находиться на территории и в помещениях электросетевых сооружений, производить самовольные переключения и подключения в электрических сетях. Запрещается открывать двери ограждения электроустановок и проникать за ограждения и барьеры. Это может привести к печальным последствиям.

Под проводами линий и воздушными вводами в здание нельзя возводить какие-либо постройки, складывать дрова, солому, разжигать костры. При обнаружении провисшего, а также оборванного провода, упавшего на землю, открытых дверей и люков электроустановок, а также поврежденной опоры необходимо немедленно сообщить об этом по телефонам: 5-40-68 (диспетчер электрических сетей) или 5-42-98 (администрация Аксайского района электрических сетей филиала АО «Донэнерго» НчМЭС). Место, где находится упавший провод, необходимо оградить в радиусе 8-10 м, выставить охрану и никого не допускать до прибытия аварийной бригады. **Прикосновение к оборванному проводу опасно для жизни!**

ЗАПРЕЩАЕТСЯ производить земляные и все другие виды работ вблизи линии электропередачи, сетевых сооружений без предварительного согласования и при отсутствии представителя филиала АО«Донэнерго» НчМЭС.

Организации и физические лица, намеревающиеся производить земляные работы, обязаны не позднее чем за 3 дня до начала выполнения работ, письменно уведомить об этом филиал АО «Донэнерго» НчМЭС. К письму или заявлению должен быть приложен проект прохождения трассы сооружаемой коммуникации с привязкой к местности в двух экземплярах.

Безопасность детей

Систематически предупреждайте детей об опасности поражения электрическим током и запрещайте им влезать на опоры линий электропередачи, набрасывать на провода проволоку и другие предметы, разбивать изоляторы, открывать лестничные электрощиты и вводные щиты, находящиеся в подъездах домов, проникать в трансформаторные подстанции или в технические подвалы жилых домов, где находятся провода и коммуникации.

Как правило, в этих местах нанесены предупредительные специальные знаки или укреплены соответствующие плакаты. Все эти знаки и плакаты предупреждают человека об опасности поражения электрическим током, и пренебрегать ими, а тем более снимать их, не допустимо. Внушите своим детям всю опасность попадания под действие электрического тока. Действующие электроустановки – не место для игр и развлечений.

На правах рекламы

Администрация филиала АО «Донэнерго» Новочеркасские межрайонные электросети

ИЗВЕЩЕНИЕ о проведении собрания о согласовании местоположения границы земельного участка

Кадастровым инженером Тимофеевой Марией Геннадьевной, Ростовская обл., г. Шахты, пр. Победа Революции, 128-а, кв. 1, multinsh.mary@yandex.ru, телефон: 8-909-414-54-15, № 34993, выполняются кадастровые работы в отношении земельного участка **с кадастровым № 61:02:0505001:1055,** расположенного Ростовская обл., Аксайский р-н, Садоводческое товарищество «Виноград», кв-л 8, участок № 187, 61:02:0505001.

Заказчиком кадастровых работ являются **Склярова Надежда Федоровна,** Ростовская область, г. Новочеркасск, пер. Воспитательный, 3/1, кв. 16, 8-909-414-54-15.

Собрание по поводу согласования местоположения границы **состоится** по адресу: Ростовская обл., г. Новочеркасск, ул. Нарядная, 68А (8-909-414-54-15), **29 декабря 2025 г. в 10-00 часов.**

С проектом межевого плана земельного участка можно ознакомиться по адресу: Ростовская обл., г. Новочеркасск, ул. Нарядная, 68А (8-909-414-54-15).

Требования о проведении согласования местоположения границ земельных участков на местности принимаются с 28 ноября 2025 г. по 29 декабря 2025 г., обоснованные возражения о местоположении границ земельных участков после ознакомления с проектом межевого плана принимаются с 28 ноября 2025 г. по 29 декабря 2025 г. по адресу: Ростовская обл., г. Новочеркасск, ул. Нарядная, 68А (8-909-414-54-15).

Смежные земельные участки, с правообладателями которых требуется согласовать местоположение границ:

Ростовская обл, Аксайский р-н, Садоводческое товарищество «Виноград», кв-л 8, участок № 186 (61:02:0505001:1054);

Ростовская обл, Аксайский р-н, Садоводческое товарищество «Виноград», кв-л 8, участок № 188 (61:02:0505001:1056).

При проведении согласования местоположения границ при себе необходимо иметь документ, удостоверяющий личность, а также документы о правах на земельный участок (часть 12 статьи 39, часть 2 статьи 40 Федерального закона от 24 июля 2007 г. № 221-ФЗ «О кадастровой деятельности»).

Всемирный день домашних животных

ДАТА

Всемирный день домашних животных отмечается ежегодно 30 ноября. Праздник посвящен всем братьям нашим меньшим, которые когда-либо были приручены человеком.

Мысль о создании события была озвучена активистами движения в защиту природы в 1931 году на очередном международном собрании, которое проходило во Флоренции. Многие организации и общества по экологии и охране природы поддержали эту идею и предложили несколько вариантов проведения торжеств. Причиной установления праздника послужило усугубление негативного отношения людей к животным в целом и к домашним питомцам в частности. Цель Всемирного дня домашних животных – напомнить обществу об ответственности за каждую жизнь на этой планете. 30 ноября во многих странах проходят всевозможные выставки животных, акции протеста и в поддержку строительства приютов и лечебниц для братьев наших меньших. Традицией уже стала акция «колокольчик», которая с каждым годом охватывает все больше областей и городов. Дети собираются в этот день в зоопарках и минуту звонят в колокольчики, привлекая внимание окружающих к проблеме защиты животных, оказавшихся на улице и нуждающихся в заботе и любви.

СРОЧНЫЙ ВЫКУП НЕДВИЖИМОСТИ
ЗВОНИТЕ!
8-909-439-11-12
На правах рекламы

КУПЛЮ ЗЕМЕЛЬНЫЙ ПАЙ
МОЖНО НЕ ВЫДЕЛЕННЫЙ
8-938-128-44-78

СПИДу – нет!

СПРАВКА

Ежегодно 1 декабря в соответствии с решением Всемирной организации здравоохранения (ВОЗ) и генеральной Ассамблеи ООН, принятым в 1988 году, отмечается Всемирный день борьбы со СПИДом.

Неделя с 24 ноября по 5 декабря Министерством здравоохранения Российской Федерации объявлена неделей борьбы со СПИДом. Девиз Всемирного дня борьбы со СПИДом в 2025 году: «Преодолевая трудности, трансформируя ответные меры на СПИД».

Цель девиза – подчеркнуть важность преодоления препятствий на пути к эффективной борьбе с эпидемией и адаптации стратегий противодействия ВИЧ-инфекции. Несмотря на прогресс в лечении и профилактике, число заболевших и инфицированных во всем мире продолжает расти, затрагивая людей, не относящихся к группам высокого риска.

В России в рамках Государственной стратегии противодействия распространению ВИЧ-инфекции до 2030 года поставлены амбициозные цели: к 2030 году 95% людей, живущих с ВИЧ, должны знать о своем статусе, и 95% из них – получать антиретровирусную терапию.

ВИЧ-инфекция – это болезнь, которую вызывает вирус иммунодефицита человека. ВИЧ поражает иммунную систему человека, со временем лишая ее возможности сопротивляться другим заболеваниям и инфекциям. СПИД – это последняя стадия развития ВИЧ-инфекции, когда иммунная система организма исчерпывает свои ресурсы и перестает сопротивляться условно-патогенным чужеродным агентам. Резко повышается риск присоединения оппортунистических инфекций, а также развития злокачественных новообразований.

Если поставить права человека в центр внимания, а лидерство передать сообществам, мир сможет положить конец СПИДу как угрозе общественному здоровью к 2030 году.

Продолжение читайте на нашем сайте: pobeda-aksay.ru

А.В. Степанова, начальник территориального отдела Управления Роспотребнадзора по Ростовской области