# Победа

Общественно-политическая
**газета Аксайского района**

№ 14 (12238) • Пятница

Больше новостей на нашем сайте
**pobeda-aksay.ru**

10 04 26

16+


### Время активных

Региональная программа Ростовской области «Активное долголетие» на период 2025 – 2030 гг. реализуется в сфере соцобслуживания для повышения качества жизни пожилых людей и стимулирования их активного участия в социальной жизни. / 11

### Четыре дня в Сибири

Иркутск, Кругобайкалка, Ольхон и одно утро, когда зимнее озеро Байкал нарушило тишину. Это рассказ сибирячки о том, как сбываются мечты и как одно путешествие соединило прошлое и настоящее Байкала. / 12-13

### Христос Воскресе! Воистину Воскресе!

Пасху на Дону ждали не просто как праздник, а как время, после которого все как будто начиналось заново. Заканчивался пост, и вместе с этим появлялось ощущение легкости – в доме, в душе и в самой жизни. / 14

# Через Старочеркасскую!

## В РОСТОВСКОЙ ОБЛАСТИ СТАРТОВАЛИ РЕГУЛЯРНЫЕ ПАССАЖИРСКИЕ ПЕРЕВОЗКИ ПО РЕКЕ ДОН

**«Валдай 45Р» курсирует по маршруту.** / ФОТО donland.ru

ТРАНСПОРТ

АННА СЕМЕНОВА

**С 3 апреля начинаются регулярные пассажирские перевозки по речным маршрутам, включая первый рейс из города Ростова-на-Дону в станицу Старочеркасскую.**

Навигация открылась в те же сроки, что и в прошлом году, – благодаря благоприятной гидрологической обстановке на реке Дон. Губернатор Ростовской области Юрий Борисович Слюсарь ранее отмечал, что развитие речного пассажирского транспорта является одним из приоритетов Правительства региона.

– Я уверен, что восстановление и модернизация водных маршрутов сделают Ростовскую область еще более привлекательной для жителей и туристов, – написал он в своих социальных сетях.

Судоходная компания «Дон» завершила подготовку к сезону. С 23 марта началась установка причальных понтонов. Первым занял свое место понтон «Дон 3» в х. Пухляковском. Также к приему пассажиров готовы объекты в г. Азове, г. Ростове-на-Дону, ст. Старочеркасской, г. Семикаракорске и ст. Романовской.

Кстати, пассажирский причал «Дон-3» был открыт в этот же день, 3 апреля, в х. Пухляковском. Это уже шестой причал, установленный специально для швартовки скоростных судов. Об этом рассказала заместитель Губернатора – министр транспорта А.О. Беликова.

Жители хутора тепло встретили экипаж и гостей мероприятия, продемонстрировав донское гостеприимство казачьими песнями и угощением караваем.

– Открытие причала «Дон-3» – важный шаг в развитии речной пассажирской навигации. Мы видим стабильный рост пассажиропотока. В прошлом году он составил 35 тысяч человек, в этом году ждем увеличения. Водный транспорт на Дону востребован и не только как туристический, но и как пассажирский. Новые маршруты и увеличение частоты рейсов делают его доступнее и комфортнее для жителей и гостей области, – отметила Алена Олеговна.

Судно «Валдай 45Р» будет курсировать по маршруту от г. Ростова-на-Дону до ст. Старочеркасской и Азова, а также в обратном направлении с остановкой в Донской столице. В день запланировано два круговых рейса, в летнем расписании добавится третий.

Напомним, что судоходная компания «Дон», созданная в 2023 году по инициативе Правительства региона, в прошлом году совершила более двух тысяч рейсов. Расписание движения судов «Валдай» доступно на официальном сайте и в социальных сетях компании. В 2025 году компания выполнила более двух тысяч рейсов, а пассажиропоток достиг 35 тысяч человек, увеличившись почти вдвое.

## Лучший тренер Дона

ДОСТИЖЕНИЯ

**В Ростовской области подвели итоги работы спортивных тренеров за 2025 год.**

**А.М. Галета.** / ФОТО Министерства спорта РО

**О.В. Расторoцкий.** / ФОТО Министерства спорта РО

Церемония награждения лучших специалистов области прошла 2 апреля в министерстве спорта региона.

Ежегодное награждение лучших тренеров является традиционным мероприятием, которое позволяет выделить специалистов, подготовивших спортсменов, показавших лучшие результаты на соревнованиях различного уровня.

В числе лидеров Дона – тренеры из г. Аксая, представляющие спортивную школу № 1, в конкурсе «Лучший тренер». В номинации за лучшую постановку по подготовке занимающихся спортивных школ первое место занял тренер отделения «Прыжки на батуте» (дисциплина «Акробатическая дорожка») Олег Владиславович Расторoцкий, третье место заняла тренер отделения гребли на байдарках и каноэ Анна Михайловна Галета.

Их профессиональные достижения и вклад в развитие спорта в регионе были отмечены на высоком уровне.

**И.С. Гапоченко,**
**спортивная школа № 1**
**г. Аксая**

Читайте новости первыми
**на сайте www.pobeda-aksay.ru**
и в наших группах соцсетей

ПАНОРАМА СОБЫТИЙ НЕДЕЛИ

## Ожидаем достойные результаты!

АПК

ОЛЬГА БЛОТНИЦКАЯ

**Сельхозпредприятия Аксайского района Ростовской области с полной отдачей включились в весеннюю посевную кампанию. В полях кипит работа: механизаторы и агрономы делают все возможное, чтобы заложить основу будущего урожая и обеспечить продовольственную стабильность региона.**

На сегодняшний день основные усилия сосредоточены на севе ранних зерновых и зернобобовых культур. Работа идет в соответствии с утвержденными планами, а по некоторым позициям уже видны значительные успехи.

Яровым ячменем засеяно 605 гектаров из запланированных 655 гектаров. Эта культура остается одной из ключевых для района, и ее сев близится к завершению.

Горохом аграрии засеяли 786 гектаров при плане 816 гектаров. Горох – ценная зернобобовая культура, которая не только дает хороший урожай, но и обогащает почву азотом.

Работа по льну в самом разгаре. Уже засеяно 1 006 гектаров, однако впереди еще большая часть плана, так как общая площадь под этой культурой составляет 1 724 гектара. Лен является важной технической культурой для района.

Сев овса полностью завершен. Под эту культуру отведено 30 гектаров, и теперь поля с овсом ждут всходов.

Помимо зерновых, в районе активно занимаются посадкой «второго хлеба». На площади 500 гектаров полностью завершена посадка картофеля. Эта работа имеет большое социальное и экономическое значение.

Стоит отметить, что основной зерновой клин был заложен еще осенью 2025 года. Озимые культуры, занявшие около 23 тысяч гектаров, успешно перезимовали и являются залогом высокого урожая зерна в текущем сезоне.

К севу подсолнечника, одной из самых рентабельных масличных культур, аграрии пока не приступали. Это напрямую связано с особенностями технологии его выращивания. Подсолнечник – культура теплолюбивая, чувствительная к заморозкам. Его семена для прорастания требуют хорошо прогретой почвы.

Поэтому его посев традиционно сдвигается на более поздние сроки по сравнению с ранними яровыми культурами, такими как ячмень или горох. Специалисты дожидаются установления стабильно теплой погоды, чтобы обеспечить дружные всходы и заложить основу для получения высокого урожая маслосемян.

Совместные усилия аграриев, поддержка специалистов и благоприятные погодные условия позволяют с уверенностью смотреть в будущее и ожидать достойных результатов от весенней посевной кампании.

# Параллельно во всех направлениях

## ЕЖЕНЕДЕЛЬНЫЙ ВЫЕЗД ГЛАВЫ АДМИНИСТРАЦИИ АКСАЙСКОГО РАЙОНА НА ТЕРРИТОРИЮ СТРОЯЩЕЙСЯ ШКОЛЫ В АКСАЕ

СТРОИТЕЛЬСТВО

АННА СЕМЕНОВА

Сегодня глава Администрации Аксайского района К.С. Доморовский совместно с представителями Министерства строительства Ростовской области провели очередное выездное совещание по строительству школы в Аксае, в ходе которого детально обсудили ход работ и исполнение протокольных поручений.

На сегодняшний день на объекте завершена установка всех опор уличного освещения, выполнен монтаж подвесных потолков в блоках А, Б и В, ведутся пусконаладочные работы на системах вентиляции, отопления, электроснабжения, слаботочных системах и пожарной сигнализации, продолжаются сантехнические и малярные работы, ведутся работы по оштукатуриванию подпорной стенки, ведутся работы по благоустройству территории: высадка дополнительных деревьев, устройство отмостки и тротуаров.

Совместно с подрядчиком и представителями министерства глава определил ключевые задачи на ближайшую перспективу: в кратчайшие сроки завершить работы по устройству отмостки и асфальтированию территории, в здании – завершить укладку плитки в санузлах во всех блоках, активнее вести отделочные работы, ускорить работы по укладке линолеума.

К.С. Доморовский обратил внимание подрядчика: чтобы уложиться в график, работы нужно вести параллельно по всем направлениям. Это позволит существенно ускорить процесс. Также необходимо нарастить количество рабочих, особенно на участках отделочных работ и благоустройства территории.

**Очередное выездное совещание главы Администрации Аксайского района.** / ФОТО Юлии Фроловой

АКЦИЯ

# Дон Помнит!

**Аксайский район присоединился к патриотической акции «Дон Помнит», приуроченной к 81-й годовщине Победы в Великой Отечественной войне.**

Так, 3 апреля акция состоялась в поселке Красный Щепкинского сельского поселения. Мероприятие объединило работников сельского Дома культуры и неравнодушных местных жителей – всех тех, кому важно сохранять и чтить память о героическом прошлом нашей Родины. Участники акции навели порядок вокруг мемориала: убрали мусор, привели в надлежащий вид прилегающую территорию.

Каждый внес свой вклад в благоустройство памятного места, показав тем самым искреннее уважение к истории и благодарность тем, чьи имена увековечены в символах памяти.

/ ФОТО из архива администрации Щепкинского сельского поселения

Читайте новости первыми
**на сайте www.pobeda-aksay.ru**
и в наших группах соцсетей

# ЗОЖ – сегодня и каждый день!

## А АКСАЕ ПРОШЛИ МЕРОПРИЯТИЯ, ПРИУРОЧЕННЫЕ КО ВСЕМИРНОМУ ДНЮ ЗДОРОВЬЯ

ДАТА

ЛЮБОВЬ СЕРГЕЕВА

**По определению Всемирной организации здравоохранения, здоровье – это состояние человека, которому свойственно не только отсутствие болезней или физических дефектов, но и полное физическое, душевное (психологическое) и социальное благополучие.**

Такой подход к его определению позволяет человеку правильно рассматривать свое здоровье и использовать все его возможности для повышения его качества. И чем раньше человек начинает задумываться о своем здоровье и начинает работать над ним, тем лучше будет результат. Еще Конфуций говорил, что «Счастлив не тот, кто имеет все лучшее, а тот, кто извлекает все лучшее из того, что имеет».

Магистральной дорогой к поддержанию и укреплению здоровья является ведение здорового образа жизни (ЗОЖ). Под здоровым образом жизни следует понимать типичные формы и способы повседневной деятельности человека, которые укрепляют и совершенствуют резервные возможности организма, обеспечивая, тем самым, успешное выполнение своих социальных и профессиональных функций независимо от политических, экономических и социально-политических ситуаций.

Фундаментом ЗОЖ служит отказ от вредных привычек, рациональное питание, умеренные физические нагрузки, подвижный образ жизни, соблюдение режима труда и отдыха, благоприятное эмоциональное здоровье.

Актуальность темы в наше время обусловлена технологическим прогрессом, изменением образа жизни с одновременным повышением ее темпа, ухудшением экологической и экономической обстановки и, как следствие, появлению многочисленных стрессовых факторов, что в совокупности оказывает крайне негативное влияние на физическое и психическое здоровье людей. Культура ЗОЖ в этих условиях является более чем своевременным и обоснованным ответом на этот вызов. Она позволяет не только предотвратить проявление уже приобретенных заболеваний, но и в значительной мере профилактировать появление новых, а порой и замедлить появление симптомов уже существующих наследственных. На самом деле, практически у любого человека должна быть изначально сформирована культура здоровья, как осознанное отношение не только к своему физическому и душевному самочувствию, но и как ответственность за спокойствие своих близких, будущее детей и своей страны.

**День здоровья – в «МЕГЕ».** / ФОТО автора

Знаковость ЗОЖ для человечества, в мировом масштабе, отражена в совпадении дат празднования «Дня здоровья» и самой даты появления на свет организации ВОЗ – 7 апреля. В 2026 году девиз этого праздника звучит как: «Вместе к здоровью. Вместе с наукой», что подразумевает использование научных достижений в практике оптимизации организации ЗОЖ. Надо сказать, что усиление значимости «Дня здоровья» в этом году, также дополнительно подчеркивается совмещением праздника с проведением, согласно с планом национальных тематических меропри-тий минздрава России, «Российской недели продвижения здорового образа жизни» с 6 по 12 апреля.

Одним из ключевых звеньев национального проекта здравоохранения «Продолжительная и активная жизнь» является федеральный проект «Здоровье для каждого», направленный на раннюю профилактику заболеваний и внедрение рекомендаций по осуществления ЗОЖ. Пропаганда его положений важнейшее и неотъемлемое условие предопределяющее успех его реализации.

Поэтому 7 апреля в рамках реализации нацпроекта «Продолжительная и активная жизнь» ЦРБ Аксайского района и стоматологическая поликлиника Аксайского района приняли участие в профилактической выездной акции «Будь здоров», организованной министерством здравоохранения Ростовской области.

Мобильные медицинские бригады развернули работу в торговом центре «МЕГА» в Аксае, где жители смогли пройти осмотр у врачей узких специальностей, выполнить экспресс-тесты на определение уровня глюкозы в крови и ВИЧ-статуса, измерить артериальное давление, сделать ЭКГ, УЗИ щитовидной железы и флюорографию. Для детей были предусмотрены УЗИ щитовидной железы, определение уровня глюкозы и оценка психоэмоционального состояния.

На приеме у врача-эндокринолога побывали 65 человек. В ходе выездного приема было выявлено несколько случаев патологии щитовидной железы: у трех пациенток обнаружены узловые образования размером более 1 см, а у 10 человек такие образования выявлены впервые. Всем пациентам даны рекомендации по дальнейшему обследованию.

У двух женщин с сахарным диабетом второго типа зафиксированы показатели глюкозы, значительно превышающие норму. Им назначено лечение и дообследование по месту жительства.

Также отмечены случаи ожирения, послеоперационного гипотиреоза и аутоиммунных тиреоидитов – каждый пациент получил индивидуальные рекомендации.

Кроме того, в рамках акции профилактический прием пациентов провели врачи Аксайской стоматологической поликлиники.

– Ключевая задача системы здравоохранения заключается в профилактике и охране здоровья населения, в своевременном выявлении факторов риска заболеваний еще до появления клинических жалоб и обращения пациента в медицинскую организацию, – отметила заместитель Губернатора Ростовской области О.Б. Старжинская. – Проводимое мероприятие призвано подчеркнуть важность ответственного отношения к здоровью: регулярного прохождения профилактических осмотров, соблюдения принципов здорового образа жизни и своевременного обращения за медицинской помощью».

Также в рамках продвижения мировоззрения ЗОЖ и в соответствии с рекомендованными ВОЗ мероприятиями ко «Дню здоровья» 8 апреля в библиотеке имени М.А. Шолохова для учащихся Аксайского профессионального училища № 56 прошла акция «Вместе к здоровью». Открыв мероприятие заведующая отделом информационных технологий, И.Д. Резанова продемонстрировала участникам тематический фильм и предоставила слово для выступления представителю Аксайской ЦРБ, кандидату биологических наук В.В. Кадетову, который в своей лекции-беседе подробно осветил значение ЗОЖ, как средства для поддержания и укрепления собственного здоровья.

Затем перед учащимися выступил ассистент и аспирант кафедры общей гигиены РостГМУ А.Ю. Шатов, который на основании данных, полученных в ходе тестов, проведенных на базе профессионального училища № 56, предложил учащимся виды коррекции поведения, способствующие повышению их психофизиологического статуса и, тем самым, профилактирующие возможность развития ХНИЗ (хронических неинфекционных заболеваний) различной природы.

Слушатели активно и с интересом выслушали выступающих. В дальнейшем Ростовский медицинский университет планирует совместно с Аксайской ЦРБ поделиться с руководством училища уже полученными наработками и предложить им помощь для отработки коррекции психофизиологического статуса учащихся.

**В.В. Кадетов, начальник отдела по связям с общественностью Аксайской ЦРБ, кандидат биологических наук**

НА ЗАМЕТКУ

# «Правовой ассистент педагога» в MAX

**Чат-бот «Правовой ассистент педагога» в мессенджере MAX позволит учителю быстро сориентироваться в сложной ситуации, получить алгоритм действий и понять, куда обращаться за дальнейшей помощью.**

В сервисе работает несколько разделов, посвященных урегулированию конфликтов с участниками образовательного процесса, в том числе, в Интернете и социальных сетях.

В сервисе есть нормативная и методическая база, разделы «Мои права как педагога», «Часто задаваемые вопросы» и «Экстренная кнопка». Кроме того, в нем уточняются полномочия комиссии по урегулированию споров и региональной комиссии по защите профессиональной чести и достоинства.

– Чат-бот разработан в рамках системной деятельности по поддержке педагогических работников и защите их профессиональных интересов. Он предоставляет учителям специализированные рекомендации, адаптированные к их конкретным профессиональным ситуациям, – сообщила министр образования Ростовской области Тамара Шевченко.

В Министерстве просвещения Российской Федерации отметили, что формулировки чат-бота носят информационный характер и не заменяют правовую консультацию.

ПАНОРАМА СОБЫТИЙ НЕДЕЛИ

# Идут работы по расширению федеральной трассы «Новороссия»

ДОРОГА И МЫ

ЛЮБОВЬ СЕРГЕЕВА

**В Ростовской области продолжается реконструкция автомобильной дороги Р-280 «Новороссия», которая сегодня является ключевым звеном сухопутного транспортного коридора в Крым и частью Азовского транспортного кольца.**

Сейчас основной объем работ дорожников сосредоточен на расширении проезжей части и разделении встречных потоков. Это позволит в перспективе обеспечить сплошное четырехполосное движение на всем протяжении трассы в границах региона и устранить так называемые узкие места, сдерживающие транспортный поток.

Вопросы реализации проекта и текущее состояние федеральной дорожной сети обсудили в Ростове-на-Дону начальник ФКУ «Упрдор «Тамань» Никита Храпов и заместитель Губернатора – министр транспорта Ростовской области Алена Беликова.

Как отметила замглавы региона, для области, имеющей стратегическое значение в логистической схеме юга России, своевременная модернизация этих магистралей является необходимым условием для развития экономики и поддержания транспортной связности территорий.

Как сообщил Никита Храпов, в 2026 году в Ростовской области в работе у федеральных дорожников находится порядка 64 км подведомственных трасс, в том числе объекты капремонта одного из ключевых сегодня автотранспортных направлений – дороги Р-280 «Новороссия». Сейчас в границах региона на этой трассе работы идут на пяти участках и трех искусственных сооружениях.

Алена Беликова подчеркнула, что синхронизация региональных планов с федеральными проектами остается приоритетной задачей для минтранса:

– Работа на федеральных объектах напрямую формирует транспортный каркас области. Перевод трассы в четырехполосный режим позволит существенно повысить пропускную способность, что является жизненно важной задачей для Ростовской области – региона с высоким уровнем транзитных грузоперевозок, – подчеркнула она.

В завершение встречи Никита Храпов вручил Алене Беликовой Благодарственное письмо за оказание взаимодействия при развитии федеральной дорожной сети Ростовской области. Стороны подтвердили намерение продолжать тесное сотрудничество в части содержания автодорог и реализации перспективных инфраструктурных проектов.

Читайте новости первыми
**на сайте www.pobeda-aksay.ru**
и в наших группах соцсетей

## Ко Дню Победы на Дону приурочат 60 крупных областных мероприятий

ДАТА

ЛЮБОВЬ СЕРГЕЕВА

**Губернатор Ростовской области Ю.Б. Слюсарь утвердил план мероприятий по организации подготовки и празднования 81-й годовщины Победы в Великой Отечественной войне.**

Всего запланировано 60 основных областных мероприятий, посвященных этой дате, это – основа. Гораздо больше событий будет организовано на местах: в каждом муниципалитете готовят концерты, встречи, уроки мужества, спорттурниры и состязания. Запланированы выставки, лекции, показы кино, конференции, конкурсы песен военных лет.

Также состоится региональный этап Всероссийской акции «Окна Победы». Школы, музеи, театры украсят окна рисунками, фотографиями, силуэтами памятников и победной символикой. Присоединиться к акции могут все желающие.

Особое место в подготовке занимает патриотическая акция «Дон помнит». По решению Ю.Б. Слюсаря она продолжилась и в этом году. Уже прошли масштабные субботники на мемориалах и воинских захоронениях в муниципалитетах области.

Особое внимание – ветеранам. В городах и районах области для них организуют торжественные мероприятия, посвященные Дню Победы. Все ветераны получат поздравительные открытки, а фронтовикам будет оказана материальная помощь из областного бюджета.

В ряде муниципалитетов для тех, кто по состоянию здоровья не сможет выйти из дома, творческие коллективы выступят прямо во дворах. Поздравить ветеранов придут школьники и юнармейцы.

**Парад на Театральной площади в Ростове.** / ФОТО donland.ru

## Педагогический взлет

КОНКУРС

АННА СЕМЕНОВА

**Второй год подряд средняя школа поселка Рассвет Аксайского района принимает участие во Всероссийском конкурсе «Педагогический взлет» для учащихся профильных классов психолого-педагогической направленности.**

Конкурс проводится Российским государственным педагогическим университетом имени А.И. Герцена при поддержке Российской академии образования. Финал мероприятия состоялся в Санкт-Петербурге.

В этом году от Ростовской области на всероссийский этап прошли три участника, двое из которых учащиеся Рассветовской школы.

Призерами конкурса стали ученицы 10 «Б» класса Мария Ламок и Ульяна Побегайлова, что дает им возможность получить дополнительные баллы при поступлении в РГПУ имени А.И. Герцена.

Участниц на всех этапах конкурса сопровождала педагог-психолог Рассветовской средней школы Татьяна Басенко. Примечательно, что в этом году она вошла в состав жюри «Педагогического взлета» в Санкт-Петербурге.

**Призерами конкурса стали Мария Ламок и Ульяна Побегайлова.** / ФОТО школы п. Рассвет

# Музыка сердца

## В РАЙОННОМ ДОМЕ КУЛЬТУРЫ «ФАКЕЛ» ПРОШЕЛ РАЙОННЫЙ МОЛОДЕЖНЫЙ ФЕСТИВАЛЬ ПАТРИОТИЧЕСКОЙ ПЕСНИ «МУЗЫКА СЕРДЦА»

ФЕСТИВАЛЬ

АННА СЕМЕНОВА

**3 апреля в Аксайском районном Доме культуры «Факел» прошел масштабный патриотический фестиваль «Музыка сердца».**

Районный молодежный фестиваль патриотической песни «Музыка сердца» открыли участники и гости, исполнив совместно Государственный Гимн Российской Федерации.

С приветственным словом к участникам обратились заместитель заведующего отделом культуры Администрации Аксайского района Елена Ивановна Салычева и Председатель Совета ветеранов Аксайского района Геннадий Александрович Поздняков.

В программе фестиваля прозвучали песни о Великой Отечественной войне, о специальной военной операции, прославляющие подвиг советских солдат и участников специально военной операции, а также песни о нашей необъятной Родине – России.

В фестивале приняли участие солисты, вокальные дуэты и трио, вокальные коллективы и вокально-инструментальные ансамбли учреждений культуры, детских школ искусств, Аксайского района и города Аксая, а также учащиеся Аксайского технологического техникума и Аксайского техникума промышленных технологий.

Все участники были награждены благодарностями и памятными подарками за участие в фестивале.

**Моменты фестиваля.** / ФОТО из архива РДК «Факел»

## Пожароопасный сезон объявлен в области

МЧС

ЛЮБОВЬ СЕРГЕЕВА

**6 апреля на Дону начался пожароопасный сезон. Об этом сообщил заместитель Губернатора Ростовской области С.Н. Бодряков.**

Постановление об установлении начала пожароопасного сезона в Ростовской области было принято 16 марта в ходе заседания правительства Ростовской области. В регионе введены дополнительные требования пожарной безопасности, в том числе запрет на разведение костров, сжигание мусора, бытовых отходов, сухой растительности на всей территории области.

Виновные в нарушении законодательства понесут административное наказание.

Напомним, выжигание сухой растительности, сжигание мусора, в том числе опавших листьев, обрезков деревьев или кустарников, других остатков растительности, а также отходов производства и потребления, если данное деяние не содержит признаков административных правонарушений, предусмотренных статьями 8.2, 8.32, 11.16, 20.4 Кодекса Российской Федерации об административных правонарушениях влечет наложение административного штрафа на граждан в размере от 2 500 до 4 500 рублей; на должностных лиц – от 25 000 до 45 000 рублей; на юридических лиц – от 60 000 до 100 000 рублей.

Невыполнение или ненадлежащее выполнение мер по предотвращению выжигания сухой растительности, установленных нормативными правовыми актами Ростовской области, влечет наложение административного штрафа на граждан в размере от 1 000 до 3 000 рублей; на должностных лиц – от 10000 до 25 000 рублей; на юридических лиц – от 20 000 до 50 000 рублей.

– С началом пожароопасного сезона пожарно-спасательным подразделениям региона, администрация муниципальных образований Дона необходимо уделять особое внимание проведению профилактической работы с населением, особенно с детьми, – подчеркнул С.Н. Бодряков. – Нужно задействовать все каналы передачи информации – от сходов граждан до средств массовой информации. Задача одна: минимизировать количество возгораний на территории области.

Телефон служб экстренного реагирования – 112.

# ОСОБОЕ ВНИМАНИЕ – РАСЧИСТКЕ РЕКИ ГРУШЕВКА

## В РОСТОВСКОЙ ОБЛАСТИ ПОДВЕЛИ ИТОГИ РАБОТЫ ПО ЭКОЛОГИЧЕСКИМ НАПРАВЛЕНИЯМ ЗА ПРОШЛЫЙ ГОД И ОПРЕДЕЛИЛИ ЗАДАЧИ НА 2026 ГОД

АКЦИЯ

АННА СЕМЕНОВА

**Итоги работы в 2025 году и ключевые задачи на текущий период обсудили на отчетном совещании министерства природных ресурсов и экологии Ростовской области под председательством Губернатора Юрия Борисовича Слюсаря.**

**Отчетное совещание минприроды ресурсов и экологии.** / ФОТО donland.ru

Прошлый год стал важным этапом в развитии природоохранной сферы Дона. В России стартовал национальный проект «Экологическое благополучие», направленный на комплексное сохранение и восстановление окружающей среды. Ростовская область активно включилась в работу по трем его направлениям: «Сохранение лесов», «Вода России» и «Чистый воздух».

В частности, лесовосстановление выполнено в полном объеме: высажены лесные культуры на 1 350 гектарах, проведен агротехнический уход на 17,3 тысячи гектаров, подготовлена почва под будущие посадки. Сократилась площадь лесных пожаров.

Продолжается оснащение лесной отрасли. В 2025 году функционировала 21 лесопожарная станция, система видеомониторинга из 86 камер была интегрирована в комплекс «Безопасный город», обновлен парк лесопатрульной техники, а с 2026 года начнутся закупки квадроциклов для работы в труднодоступных местах.

Обследовано 80 гидротехнических сооружений, техническое обслуживание измерительных комплексов на р. Темерник. Начата расчистка реки Чепрак в Пролетарском районе – первый этап выполнен, второй рассчитан на 2026 – 2027 годы.

Разработана проектная документация на расчистку реки Чир в Боковском районе, ведется корректировка проекта по р. Грушевке. Завершен капитальный ремонт двух гидротехнических сооружений в Милютинском районе, первый этап капремонта – в Зерноградском районе, с окончанием в 2026 году. Все эти работы входят в федеральную дорожную карту по оздоровлению р. Дон. Расчистка водоемов продолжится в Ростовской области и в 2026 году.

Заместитель Губернатора С.Н. Бодряков доложил, что запланировано продолжение второго этапа расчистки р. Темерник (балка Камышеваха). На это из федерального бюджета выделено более 22 млн рублей. Завершить работы планируется в 2027 году. Также в этом году будут продолжены работы по расчистке реки Чепрак в Пролетарском районе. Средства предусмотрены из федерального бюджета. Кроме того, регион продолжает взаимодействие с Федеральным агентством водных ресурсов по защите бюджетных проектировок для реализации новых масштабных проектов. В их числе расчистка 17 км р. Быстрая в Морозовском и Тацинском районах, расчистка 26 км р. Чир в Боковском районе.

Отдельное внимание будет уделено завершению корректировки проектной документации на расчистку 13 км р. Грушевки в Аксайском и Октябрьском районах. Наличие готового проекта, прошедшего государственную экспертизу, позволит ускорить решение вопроса о привлечении дополнительных федеральных средств на его реализацию.

Губернатор поставил задачу более активно включиться в выполнение дорожной карты по оздоровлению реки Дон. К этой работе надо привлечь профильные институты и учреждения по сохранению водных и биологических ресурсов, экспертное сообщество, возможно – общественность.

# На оживленной трассе в Аксайском районе установили камеру

ДОРОГА И МЫ

ЛЮБОВЬ СЕРГЕЕВА

**По поручению Губернатора Ростовской области Ю.Б. Слюсаря на оживленном участке дорожной сети Аксайского района установлен и заработал автоматизированный комплекс фиксации нарушений ПДД.**

**Системой видеофиксации оборудован оживленный дорожный перекресток на улицах Советской и Ленина в поселке Октябрьском Аксайского района.** / ФОТО donland.ru

Системой видеофиксации оборудован оживленный дорожный перекресток на улицах Советской и Ленина в п. Октябрьском Аксайского района. Это составная часть подъезда от федеральной трассы М-4 «Дон» к близлежащим населенным пунктам. Кроме того, дорога соединяет два района – Аксайский и Родионово-Несветайский. Направление востребованное, к тому же по этой дороге проходит маршрут школьного автобуса, она обеспечивает подъезд к амбулатории, ДК и к школе. Камера на перекрестке с интенсивным трафиком теперь будет контролировать скоростной режим транспорта на участке с пешеходным переходом.

Оборудовать дорогу комплексом видеофиксации Ю.Б. Слюсарь поручил после обращения местной жительницы, поступившего к главе региона во время интерактивного приема в начале марта. Во время онлайн-встречи женщина рассказала о небезопасном перекрестке, отметив, что из-за отсутствия средств контроля водители часто превышают допустимую скорость, создавая тем самым риски для пешеходов и других участников движения. Губернатор распорядился тогда оперативно оснастить участок необходимым оборудованием. В течение месяца комплекс был смонтирован.

– Там, где камеры стоят, водители стараются не нарушать скоростной режим. Важно оперативно устранить проблему, навести порядок на участке, где могут пострадать люди, – поручил областному минтрансу глава региона.

# На основании социального контракта

СОВЕЩАНИЕ

АННА СЕМЕНОВА

**1 апреля в Администрации Аксайского района прошло очередное заседание межведомственной комиссии по рассмотрению вопросов оказания государственной социальной помощи на основании социального контракта.**

Заседание состоялось под председательством заместителя главы Администрации Аксайского района по социальным вопросам Ольги Николаевны Пушкиной. В работе приняли участие сотрудники Управления социальной защиты населения Администрации Аксайского района, социальный координатор фонда «Защитники Отечества» и другие члены комиссии.

На заседании межведомственной комиссии был рассмотрен проект социального контракта с участником специальной военной операции в сфере индивидуального предпринимательства – по направлению автомобильного обслуживания.

Отметим, что с 1 января 2026 года в России вступили в силу изменения, расширяющие возможности получения государственной социальной помощи на основании социального контракта. Ключевым моментом является введение новой категории граждан, имеющих приоритетное право на заключение социального контракта, – участники специальной военной операции.

Право распространяется на тех, кто:

– уволен с военной службы или завершил исполнение контракта;

– признан в установленном порядке безработным или ищущим работу.

Соцконтракты с участниками СВО будут заключаться без оценки среднедушевого дохода для ведения предпринимательской деятельности. При отсутствии необходимых навыков доступно бесплатное обучение в центре «Мой бизнес».

Оформить социальный контракт и открыть семейное дело может также супруга участника СВО, если ветеран имеет инвалидность I или II группы и не может самостоятельно заниматься бизнесом.

Чтобы заключить социальный контракт без учёта доходов, ветеранам СВО нужно получить рекомендацию Государственного фонда «Защитники Отечества». Соцкоординаторы примут документы бойца и проверят соответствие условиям.

Социальный контракт – один из наиболее эффективных инструментов формирования долгосрочного устойчивого источника дохода и роста благосостояния.

Единовременная выплата на открытие своего дела в рамках социального контракта составляет до 350 тысяч рублей. Также можно дополнительно получить до 30 тысяч рублей на обучение или повышение квалификации.

Мера социальной поддержки предоставляется в рамках национального проекта «Семья».

**По вопросам заключения социального контракта можно обращаться в Управление социальной защиты населения Администрации Аксайского района, по адресу: г. Аксай, пер. Бондарчука, 16, телефон: 8(863-50) 5-52-70.**

**О.Н. Пушкина ( в центре).** / ФОТО Юлии Фроловой

# Выплаты семьям с детьми

ПОДДЕРЖКА

Уважаемые родители, в вашей семье родился ребенок, и вы вправе воспользоваться следующими выплатами, назначением которых занимается УСЗН Администрации Аксайского района: ежемесячное пособие на ребенка (для малоимущих семей); ежемесячная выплата на детей первого – второго года жизни для приобретения специальных молочных продуктов детского питания (для малоимущих семей); ежемесячная выплата на полноценное питание беременным, кормящим матерям и детям в возрасте до трех лет при наличии справки из медучреждения, подписанной врачебной комиссией (для малоимущих семей).

При рождении третьего или последующих детей дополнительно можно обратиться за получением сертификата на региональный маткапитал (при рождении ребенка с 01.01.2025 г. предоставляется без учета доходов и имущества семьи); ежемесячной выплаты на детей из многодетных семей на каждого ребенка (предоставляется без учета доходов и имущества семьи); компенсацию расходов на оплату коммунальных услуг, в том числе, оплаты твердого топлива при проживании в домах, не имеющих центрального отопления – 50%; единовременной выплаты 300 тыс. руб. при рождении ребенка с 01.01.2025 г. в молодых семьях, состоящих из двух родителей (в браке) либо единственного родителя в возрасте до 35 лет включительно и рожденных в таких семьях детей; 50-процентной компенсацией стоимости обучения одного из детей в период с 01.01.2025 по 31.12.2027.

**Ю.Н. Семикова, начальник УСЗН Аксайского района**

Читайте новости первыми
**на сайте www.pobeda-aksay.ru**
и в наших группах соцсетей

ДОНСКИЕ ВЕСТИ

## 10 691 объект

культурного наследия находится на территории Ростовской области. В 2025 году комитет по охране объектов культурного наследия региона включил в перечень выявленных ОКН еще 26 объектов. Также в минувшем году утверждены: предметы охраны – 2747 ОКН, границы территорий – 144 ОКН.

## Подстанции модернизируют

В 2026 году специалисты филиала ПАО «Россети» – МЭС Юга проведут комплексный ремонт оборудования на 15 крупных энергоцентрах области напряжением 220–500 кВ. Как отметил заместитель губернатора Игорь Сорокин, модернизация электросетевого комплекса – это стратегическое направление, которое напрямую влияет на качество жизни и развитие экономики области. Проведенные в этом году работы позволят не только предотвратить возможные сбои, но и повысить надежность энергоснабжения более чем 2,5 млн потребителей. Наибольший объем работ запланирован на подстанциях, обеспечивающих энергоснабжение таких крупных городов, как Ростов-на-Дону, Таганрог и Шахты. Все ремонтные работы будут проводиться без ограничений для потребителей.

# Старт работе Багаевского гидроузла дал президент страны

**Объекты транспортной инфраструктуры были введены в эксплуатацию главой государства по видеосвязи сразу в нескольких регионах страны. В Ростовской области таким объектом стал Багаевский гидроузел.**

фото: donland.ru

Первым через Багаевский гидроузел прошел самый большой танкер из тех, что будут передвигаться по этому водному маршруту

> Такие объекты, как Багаевский гидроузел, решают глобальную задачу создания современного транспортно-логистического каркаса страны.
>
> **Владимир Путин**

### Узел положительных эффектов

Багаевский гидроузел обеспечит крупнотоннажное судоходство по Дону, а также поможет развивать мелиорацию. И здесь уже начал навигацию самый большой танкер. Завершенный первый этап создания Багаевского гидроузла обеспечит крупнотоннажное судоходство по главной водной артерии региона, а значит, и рост объемов грузоперевозок в направлении Азово-Черноморского бассейна. Увеличение пропускной способности позволит расширить экспортные возможности и экономический потенциал области в целом.

– Я бы хотел отметить еще ряд сопутствующих положительных эффектов, которые касаются возможности увеличения и улучшения водоснабжения и решения вопросов, связанных с мелиорацией прилегающих территорий, – сказал Владимир Путин. – Это и для других отраслей, в том числе для сельского хозяйства, надеюсь, будет иметь положительный эффект. 900 специалистов работало, более сотни единиц техники использовалось.

Глава государства выразил благодарность специалистам, участвовавшим в строительстве узла.

### Перспективы водных артерий

По словам губернатора Ростовской области Юрия Слюсаря, Багаевский гидроузел изначально проектировался с расчетом на комплексный результат. В строй введены ключевые элементы объекта – судоходный шлюз и водосбросная плотина. При строительстве использовались исключительно отечественные материалы и технологии. Проектировщики позаботились об экосистеме реки Дон, применив технические решения, которые учитывают и нужды судоходства, и заботу о природе – рыбопропускной шлюз и рыбоходнонерестовый канал.

– Это действительно значимый этап в жизни транспортной системы области и всей страны. Для региона это решение двух задач, – уточнил Юрий Слюсарь. – Первое – увеличение пропускной способности всех наших водных артерий, главная из которых – река Дон. Глубина до четырех метров позволит потенциально увеличить пропускную способность до 27 миллионов тонн. Второе – президент отдельно подчеркнул, открывая проект, что это решение задач мелиорации. Мы очень надеемся, что это даст нам возможность подойти к нашим проектам гидромелиорации совершенно по-другому.

### Работа настоящих профессионалов

Глава региона рассказал, что поблагодарил всех, кто стоял у истоков этого масштабного проекта и реализовывал его.

– Это сложный в техническом плане комплекс сооружений. Он потребовал много усилий строителей и специалистов, которые не только профессионально выполнили работу, но и вложили в нее душу. Огромная благодарность правительству РФ за поддержку и выделение средств федерального бюджета. Багаевский гидроузел строится в рамках национального проекта «Эффективная транспортная система». Такие объекты, как сказал наш президент, решают глобальную задачу создания современного транспортно-логистического каркаса страны, – подчеркнул губернатор.

На втором этапе строительства Багаевского узла предполагается возведение земляной дамбы и проведение благоустройства по окончании строительно-монтажных работ. Также на втором этапе будет запущен рыбообводной канал.

# Поддержка пострадавших от воздушных атак продолжается

**Ростовская область оказывает помощь в восстановлении имущества, поврежденного в ходе налета вражеских беспилотников.**

фото пресс-службы администрации Таганрога

Работа ведется с каждым, кто ощутил на себе последствия воздушной атаки

В ночь на 30 марта после массированных ударов БПЛА в Таганроге были зафиксированы многочисленные последствия на земле. Также произошла невосполнимая потеря – погиб мужчина. Еще несколько человек получили ранения, одна женщина находится в больнице.

Губернатор Юрий Слюсарь выразил глубокие соболезнования родным и близким погибшего. Помощь всем пострадавшим от воздушной атаки организована на уровне муниципалитетов.

В Таганроге были сформированы пять рабочих мобильных групп, специалисты которых провели поквартирный и подомовой обход пострадавших жилых помещений, находящихся в зоне чрезвычайной ситуации. После того как комиссия официально установит факт ущерба, пострадавшие жильцы смогут подать заявления на получение единовременной материальной помощи, а в случае утраты имущества – на оказание финансовой помощи. После завершения обследований и оформления актов специалисты перейдут к следующему этапу – замерам и изготовлению оконных конструкций для восстановления поврежденного остекления. В Таганроге оценку ущерба провели по всем адресам – пострадали многоквартирные дома, частные домовладения и автомобили.

Финансирование мероприятий по ликвидации последствий на земле осуществляется из резервного фонда губернатора области.

В здании школы № 26 Таганрога, получившей повреждения, также было проведено техническое обследование. На учебный процесс ситуация не повлияла – у школьников каникулы. В дальнейшем учащихся временно переведут в другие образовательные учреждения. Для жильцов поврежденных домов организованы пункты временного размещения.

В ночь на 1 апреля воздушной атаке подверглись еще четыре города и шесть районов Ростовской области. Последствия на земле были зафиксированы в Новошахтинске – пострадало имущество жителей в частном секторе.

– Оперативные штабы на месте координируют все процессы, – подчеркнул Юрий Слюсарь.

> Мы делаем все возможное, чтобы поддержать каждого, кто пострадал.
>
> **Губернатор Юрий Слюсарь**

Читайте новости первыми
**на сайте www.pobeda-aksay.ru**
и в наших группах соцсетей



## Родительская слава

Президент РФ наградил две донские семьи медалями ордена «Родительская слава». Глава региона Юрий Слюсарь, поздравляя супругов Щавелевых и Полторак, подчеркнул, что проверенные годами союзы – настоящий пример верности, любви и ответственности. Мария Николаевна и Михаил Васильевич Полторак из Новочеркасска в браке 26 лет, воспитывают четверых детей. Валентина Александровна и Егор Викторович Щавелевы из Волгодонска женаты 17 лет, воспитывают шестерых детей. Главные принципы в обеих семьях – взаимопонимание и трудолюбие, а в воспитании – личный пример. Младшему поколению прививают ответственность, уважение к окружающим и любовь к Родине. Особые слова восхищения вызывает София Полторак – курсант военно-медицинской академии. Она оказывает медпомощь участникам СВО. Награждена медалью Луки Крымского.

ДОНСКИЕ ВЕСТИ

## Стартовала «Путина-2026»

Антибраконьерская операция по охране весенне-нерестующих видов рыб продлится в регионе до 31 мая включительно. По словам заместителя губернатора, министра сельского хозяйства и продовольствия Ростовской области Анны Касьяненко, цель двухмесячника – предупреждение, пресечение, выявление и раскрытие преступлений в сфере оборота водных биоресурсов, а также проведение совместных природоохранных мероприятий в период весеннего нереста и миграции рыбы. С 1 апреля по 31 мая запрещается передвижение плавсредств с моторами. За совершение правонарушений в данной сфере предусмотрена административная и уголовная ответственность. Отметим, что по итогам операции «Путина-2025» в рамках межведомственного взаимодействия было возбуждено 207 уголовных дел и выявлено около 200 административных правонарушений.

# Сохранить для будущих поколений

**Глава региона Юрий Слюсарь определил основные задачи по экологическим направлениям на 2026 год.**

Восстановление биоразнообразия, сохранение водных и лесных ресурсов региона – ключевые задачи на этот год

**! Ростовская область реализует три направления нового нацпроекта «Экологическое благополучие»: «Сохранение лесов», «Вода России» и «Чистый воздух».**

### Вклад в сохранение лесов

Для региона, который находится в степной зоне, сохранение лесов – ключевой приоритет. Как отметил губернатор, в прошлом году по региональному проекту на эти цели было направлено 113 млн рублей. Работы по восстановлению леса завершены в полном объеме. На площади 17,3 тысячи гектаров были проведены мероприятия по агротехническому уходу. Лесные культуры высажены на площади более 1,3 тысячи гектаров. Такую же площадь отводят под саженцы деревьев и в этом году.

Глава региона отметил работу главных защитников леса – пожарных. В 2025 году произошедшие пожары были ликвидированы в первые же сутки. Для обеспечения такой оперативной работы, а также профилактики возгораний в регионе созданы все условия. На территории области действует 21 лесопожарная станция. Предупреждать пожары помогает система видеомониторинга – в прошлом году 86 камер были интегрированы в комплекс «Безопасный город». Область также продолжает обновлять парк лесопатрульной техники. Все эти меры – вклад в сохранение лесов.

### Еще одна донская ценность

Это вода, и работа по сохранению водных ресурсов Ростовской области в 2026 году продолжится. Благодаря региональному проекту «Вода России» продолжится расчистка реки Темерник в Ростове-на-Дону и Аксайском районе, в рамках других федеральных программ – расчистка реки Чепрак в Пролетарском районе.

Также в планах – капитальный ремонт гидротехнических сооружений, подготовка проектной документации на расчистку других рек. Особое внимание будет уделено выполнению дорожной карты по оздоровлению бассейна реки Дон и Стратегии развития Приазовья.

Ростовская область должна активнее участвовать в реализации мероприятий по экологическому оздоровлению водных объектов, уверен Юрий Слюсарь. Глава региона поручил привлекать к этой работе отраслевые министерства, профильные институты и учреждения, экспертное сообщество, общественность и глав муниципалитетов.

– Казаки ласково называли Дон «батюшка», «православный Дон Иванович». Наша задача – заботиться о главной реке региона, сохранять ее для будущих поколений. Охрана водных объектов и рациональное использование водных ресурсов – абсолютный приоритет для любого человека, живущего в Ростовской области, – подчеркнул Юрий Слюсарь.

### В своей среде обитания

Губернатор также коснулся вопроса восстановления отдельных видов животных в Ростовской области.

– Историки рассказали, что в XV–XVII веках олени в изобилии водились на Дону в лесах по берегам рек, формируя уникальный облик региона. Это подтверждает первая печать Области войска Донского, – сообщил Юрий Слюсарь. – Затем в связи с заселением и освоением территории эти животные почти исчезли. Устойчивую популяцию удалось создать лишь в середине XX века – животных привезли из Воронежской области.

Восстановление и развитие биоразнообразия донского региона – это целенаправленная работа. В экосистему Ростовской области регулярно возвращаются те виды животных, которые ранее здесь обитали, но по каким-либо причинам почти исчезли. В 2025 году, кстати, были завезены европейские лани, а недавно популяцию пополнили несколько десятков особей пятнистых оленей и муфлонов – их сначала выпустили на охраняемую территорию для разведения, а после адаптации отправят в естественную среду обитания.

## «Профессионалы» соревнуются на Дону

Итоговый, межрегиональный этап чемпионата по профессиональному мастерству «Профессионалы» проходит в апреле на Дону. Демонстрировать свои навыки будут более 170 участников из разных регионов России.

– Соревнования межрегионального этапа пройдут в 40 субъектах нашей страны по различным направлениям, в том числе в пяти компетенциях студенты и школьники поборются за звание лучших именно на донских площадках, – рассказал заместитель губернатора Ростовской области Андрей Фатеев.

Состязания по ключевым компетенциям транспортной отрасли: «Обслуживание грузовой техники», «Экспедирование грузов», «Ремонт и обслуживание легковых автомобилей» – состоятся на базе Ростовского-на-Дону автотранспортного колледжа. В Новочеркасском колледже промышленных технологий и управления

пройдут соревнования в компетенции «Спасатель на акватории», а в Ростовском-на-Дону строительном колледже – в компетенции «Урбанистика: городское планирование».

Вместе с тем ребята из Ростовской области проявят себя не только на домашних площадках, но и на выезде, в других городах России. Всего в межрегиональном этапе участвуют 110 дончан.

Напомним, чемпионат «Профессионалы» проводится в рамках федерального проекта «Профессионалитет» нацпроекта «Молодежь и дети».

## Проблема водоснабжения решается в районах

В Кашарском районе продолжается реконструкция водопровода протяженностью около 60 км, к которой приступили в прошлом году. Обновление проводится в рамках госпрограммы «Комплексное развитие сельских территорий». Общая стоимость строительства – почти 1,7 млрд рублей, более половины суммы – федеральные средства, остальное – областной и муниципальный бюджеты.

Проектом предусмотрена реконструкция сетей, подключение к новым сетям всех соцобъектов. Также будут построены водопроводная насосная станция, локальные очистные сооружения, два резервуара питьевой воды по 1,5 тысячи кубов каждый. Работы идут с опережением графика, завершить реконструкцию планируется в 2027 году.

Аналогичные проекты реализуются и в других районах. Так, например, в Тарасовском районе в этом году должны завершить создание сетей водоснабжения. К концу прошлого года там уже было проложено 4,1 км сетей, построены резервуары чистой воды, насосная станция и блок очистки.

– Чистая вода, водоподготовка по современным технологиям – это социальный стандарт, инвестиции в такие проекты необходимы, – подчеркивает глава региона.

По словам Юрия Слюсаря, водоснабжение – одна из самых острых проблем всего донского региона, решением которой должны заниматься власти всех уровней.

Читайте новости первыми
**на сайте www.pobeda-aksay.ru**
и в наших группах соцсетей

## Покорители космоса

СОРЕВНОВАНИЯ

КСЕНИЯ ХОРОШИХ

**В преддверии 65-летнего юбилея первого полета человека в космос в Аксае прошел очередной этап соревнований по космическому ориентированию.**

Организаторами стали автономная некоммерческая организация спортивный клуб спортивного ориентирования «Верный шаг», АНО социальная мастерская «Семейная резиденция» при поддержке Комитета противодействия коррупции.

Второй этап был посвящен трейл-ориентированию. В пасмурный, дождливый день 7 апреля в Аксайском городском парке собрались ученики школ города и воспитанники Большелогского центра помощи детям. К старту приготовились 60 человек. Как только наступило время забега по маршруту, тучи рассеялись, и дождь прекратился. Организаторы признаются, что так бывает всегда, природа как будто благоволит детям и помогает заниматься ориентированием.

Суть соревнований заключается в том, чтобы ребята, опираясь на спортивную карту местности, нашли контрольные пункты и отметили их в маршрутизаторе. При прохождении соревновательной трассы впервые в Ростовской области были использованы электронные способы отметки.

Одним из условий командного участия было представление участников в костюмах, связанных с темой космоса. Самыми креативными стали воспитанники Большелогского центра помощи детям. Герой их команды – Маленький принц, герой одноименного произведения Экзюпери. За самое космическое настроение ребята получили сертификат на 10 000 рублей. На втором месте оказались ученики Лицея № 1 г. Аксая. В качестве приза им достался сертификат на 7 000 рублей.

После прохождения соревновательной трассы участники забега нарисовали космонавтов и отведали вкусных пирогов от местной кондитерской. Вишенкой на торте стала презентация медалей, созданных специально для всероссийских соревнований по трейл-ориентированию (пройдут в Аксае) ростовским медальером Николаем Федоровичем Шевкуновым. Ребята смогли прикоснуться к наградам и подержать в руках кусочек металла, побывавший в космосе. Его вкрапления есть в медалях.

А мы следим за развитием событий и обязательно расскажем на страницах газеты «Победа», кто станет обладателем уникальных наград на масштабных стартах по трейл-ориентированию.

**Очередной этап соревнований по космическому ориентированию.** / ФОТО Романа Гончаренко

# Верить в себя и много работать!

## В РОСТОВЕ-НА-ДОНУ ПРОШЛА «КЛАССНАЯ ВСТРЕЧА» С ЛЕГЕНДАМИ СПОРТА ДЛЯ АКТИВИСТОВ «ДВИЖЕНИЯ ПЕРВЫХ»

ВСТРЕЧА

**3 апреля в Донской столице прошло событие, которое запомнится надолго. В историческом парке «Россия – моя история» при поддержке министерства образования Ростовской области и регионального отделения «Движения Первых» состоялась масштабная «Классная встреча».**

Главные герои – олимпийские чемпионы и спортсмены мирового уровня. А главные зрители и участники – 250 активистов «Движения Первых». Самым активным и спортивным на встрече стал Аксайский район. Делегация из 50 человек – это активисты, победители флагманских проектов «Движения Первых», родители и наставники.

В парке «Россия – моя история» они встретились с настоящими легендами, которыми гордится страна. Среди них Никита Нагорный – олимпийский чемпион по гимнастике, заместитель Председателя Правления «Движения Первых», Максим Храмцов – олимпийский чемпион по тхэквондо, Юрий Постригай – олимпийский чемпион по гребле на байдарке и каноэ, Илья Захаров – олимпийский чемпион по прыжкам в воду, Марк Петровский – чемпион мира по боксу, Евгений Рылов – двукратный олимпийский чемпион по плаванию.

«Классная встреча» прошла в формате увлекательной настольной игры. Каждый ход определял новую тему для разговора: говорили о детстве и мечтах, о дружбе и путешествиях, о семье и, конечно, о том, как покорить спортивный Олимп.

Вопросы чемпионам задали обучающиеся СОШ № 1 станицы Ольгинской, Рассветовской СОШ и школы п. Янтарный. Школьники получили развернутые ответы на самые интересующие их вопросы – от того, как справляться с давлением на соревнованиях, до секретов воспитания сильного характера.

Одна из самых ярких ответов прозвучал от Никиты Нагорного: «До Олимпа доходит тот, кто перетерпит все страхи. Когда вам будет сложно, руки будут опускаться, нужно вспомнить, ради чего вы все это делаете».

Завершилась встреча вопросом от представительницы родительского сообщества «Родные и Любимые». Она спросила, хотели бы сами чемпионы, чтобы их дети пошли по их стопам. Марк Петровский ответил предельно честно: «Определенно, да. Спорт призывает к чистоте духа, служению и правде. Тренер научит тому, что могут упустить в воспитании родители. Спорт является одним из важных институтов воспитания для ребенка».

Встреча закончилась символично – победой в настольной игре. Спортсмены дошли до финиша и ответили на все вопросы зрителей. Но главная победа, конечно, не в игре. А в том, что у донских «Первых» теперь есть живой пример: чтобы добиться успеха, нужно верить в себя и много работать. И именно это доказали чемпионы.

**Делегация Аксайского района** / ФОТО автора

**«Классная встреча» прошла в дружеской атмосфере.** / ФОТО автора

**А.Д. Киричкова, специалист по организации работы местного отделения «Движения Первых» в Аксайском районе**

Читайте новости первыми
**на сайте www.pobeda-aksay.ru**
и в наших группах соцсетей

# TV-программа с 13 по 19 апреля



## ПОНЕДЕЛЬНИК, 13 апреля

### 1 КАНАЛ

05.00 Доброе утро 0+
09.00, 12.00, 15.00, 03.00 Новости 16+
09.25 Модный приговор 0+
10.15 Жить здорово! 16+
11.00, 12.15, 18.30 Время покажет 16+
14.00, 17.00, 23.15 Большая игра 16+
15.15 Давай поженимся! 16+
16.05 Мужское/Женское 16+
18.00 Вечерние новости 16+
19.50 Пусть говорят 16+
21.00 Время 16+
22.00 Т/с «ЭЛЬ РУСО» 16+

### РОССИЯ 1

05.00 Утро России 12+
09.00, 11.00, 14.00, 16.30, 20.00, 03.00 Вести 16+
09.30, 11.30, 21.10 Вести. Местное время 16+
09.55 О самом главном 12+
12.00, 18.00 60 минут 12+
14.30, 02.10, 03.30 Т/с «КУЛАГИНЫ» 16+
17.00 Малахов 16+
21.30 Т/с «АЛЛА-ТАКСИ. ПРОДОЛЖЕНИЕ» 16+
23.40 Вечер с Владимиром Соловьевым 12+

### НТВ

05.20, 08.25, 10.35 Т/с «ПЕС» 16+
06.30 Утро. Самое лучшее 16+
08.00, 10.00, 13.00, 16.00, 19.00, 00.15 Сегодня 16+
13.25 Чрезвычайное происшествие 16+
14.00 Место встречи 16+
16.45 За гранью 16+
17.50 ДНК 16+
20.00 Т/с «ВЫСШАЯ МЕРА» 16+
22.15 Т/с «СТРАХ НАД НЕВОЙ. ОГНЕННЫЙ КРУГ» 16+

### РЕН-ТВ

05.00, 18.00, 01.05, 04.20 Самые шокирующие гипотезы 16+
06.00 С бодрым утром! 16+
08.30, 12.30, 16.30, 19.30, 23.00 Новости 16+
09.00 Военная тайна с Игорем Прокопенко 16+
11.00 Как устроен мир с Тимофеем Баженовым 16+
12.00, 16.00, 19.00 Информационная программа 112 16+
13.00 Загадки человечества 16+
14.00 Невероятно интересные истории 16+
15.00 Дикий, дикий мир 16+
17.00, 02.00 Тайны Чапман 16+
20.00 Безумные факты 16+
21.00 Х/ф «СВОБОДНЫЕ ЛЮДИ» 16+

### СТС

05.00, 04.10 100 мест, где поесть 16+
07.35 Тайный миллионер 16+
10.00 Суперниндзя. Дети 12+
14.00 Х/ф «ПАПИНЫ ДОЧКИ. МАМА ВЕРНУЛАСЬ» 12+
16.00, 16.25 Т/с «ПАПИНЫ ДОЧКИ. НОВЫЕ» 12+
16.55 Т/с «МОЛОДЕЖКА. НОВАЯ СМЕНА» 16+
19.00, 20.00 Т/с «МОЛОДЕЖКА. НОВАЯ СМЕНА-2» 16+
21.05 Х/ф «ДЫХАНИЕ ШТОРМА» 16+
23.00 Х/ф «ОТКРЫТОЕ МОРЕ. НОВЫЕ ЖЕРТВЫ» 16+

### ТВЦ

06.00 Настроение 12+
08.15, 05.30 Смех, дрожь и видео 16+
08.50 Х/ф «УЛИКИ ИЗ ПРОШЛОГО. РОМАН БЕЗ ПОСЛЕДНЕЙ СТРАНИЦЫ» 16+
10.50 Городское собрание 12+
11.30, 14.30, 17.50, 22.00 События 16+
11.50, 03.00 Х/ф «ЗВОНИТЕ В ПОЛИЦИЮ! ЛОВУШКА ДЛЯ ПРОСТАКА» 16+
13.45 Мой герой 12+
14.50 Город новостей 16+
15.05 Х/ф «НАСТЕНЬКА» 16+
16.55 Д/ф «Страсти на съемочной площадке» 16+
18.10, 20.05 Х/ф «ДЕТЕКТИВ НА КОНЧИКЕ ПЕРА» 16+
22.35 10 самых... 16+
23.05 Знак качества 16+

### ЗВЕЗДА

05.00 Х/ф «ГЛАВНЫЙ» 16+
07.00 Сегодня утром 12+
09.00, 13.00, 17.00, 19.00 Новости дня 16+
09.15, 21.00 Открытый эфир 16+
11.00, 13.25, 23.15 Т/с «ВЕЧНЫЙ ЗОВ» 12+
14.25, 15.05, 17.15, 04.00 Т/с «РАЗВЕДЧИКИ» 16+
15.00 Военные новости 16+
18.50 Специальный репортаж 16+
19.55 По горячим следам 16+
20.10 Скрытые угрозы 16+
22.45 Между тем 12+

### ТНТ

07.00, 07.30, 08.00, 08.30, 12.30, 13.00, 13.30, 14.00, 14.30, 15.00, 15.30, 16.00, 16.30, 17.00, 17.30, 18.00, 18.30, 19.00, 19.30, 05.50, 06.20, 06.40 Т/с «САШАТАНЯ» 16+
09.00 Сокровища императора 16+
20.00 Т/с «УНИВЕР. 15 ЛЕТ СПУСТЯ» 16+
21.00, 22.00 Т/с «ПОЛИЦЕЙСКИЙ С РУБЛЕВКИ» 16+
23.00 Х/ф «МИЛЛИАРД» 16+

### ДОМАШНИЙ

06.30, 03.55 6 кадров 16+
06.40, 05.45 По делам несовершеннолетних 16+
07.40, 04.55 Давай разведемся! 16+
08.40, 02.15 Тест на отцовство 16+
10.45, 22.55 Т/с «ПРОСТИ МЕНЯ...» 16+
11.55, 23.55 Т/с «БЕДУ ОТВЕДУ» 16+
13.00, 00.55 Т/с «ЗНАХАРКА» 16+
13.35, 01.20 Т/с «ВЕРНУ ЛЮБИМОГО» 16+
14.10, 01.50 Т/с «ГОЛОСА УШЕДШИХ ДУШ» 16+
14.45 Х/ф «ТЕСТ НА БЕРЕМЕННОСТЬ-2» 16+
19.00 Х/ф «ТЕНЬ СОМНЕНИЙ» 16+

### ТВ3

06.00, 05.45 Мультфильмы 0+
08.30 М/ф «Леди Баг и Супер-Кот» 6+
09.00, 09.30, 15.30, 16.00, 16.30, 17.00, 17.30 Т/с «СЛЕПАЯ» 16+
10.00, 10.30 Т/с «ПОРЧА» 16+
11.00, 11.30, 12.00, 12.45, 13.15, 13.45, 14.15, 15.00 Т/с «ГАДАЛКА» 16+
18.00, 19.00, 20.00, 21.00, 22.00 Т/с «ГЛУХАРЬ. ВОЗВРАЩЕНИЕ» 16+

### МАТЧ-ТВ

06.00, 14.25 Чемпионат мира-2026. Обратный отсчет 12+
07.00, 09.00, 12.55, 15.30 Новости 16+
07.05, 11.35, 23.45 Все на Матч! 12+
09.05 Лица страны 12+
09.25 Эволюция спорта 12+
10.30, 01.00 Футбол. МИР Российская Премьер-Лига. Обзор тура 6+
12.35 Специальный репортаж 12+
13.00 Есть тема! Прямой эфир 16+
15.35 Смешанные единоборства. АСА. Тони Джонсон против Кирилла Корнилова. Трансляция из Санкт-Петербурга 16+
17.30 Громко. Прямой эфир 16+
18.45 Хоккей. Фонбет Чемпионат КХЛ. 1/4 финала. «Торпедо» (Нижний Новгород) – «Металлург» (Магнитогорск). Прямая трансляция 16+
21.35 Футбол. Чемпионат Италии. «Фиорентина» – «Лацио». Прямая трансляция 16+
02.05 Волейбол. Чемпионат России. Суперлига. Женщины. Финал. «Заречье-Одинцово» (Московская область) – «Динамо-Ак Барс» (Казань) 6+

### ПЯТЫЙ

05.00, 09.00, 13.00, 17.00 Известия 16+
05.30, 06.10, 06.50, 07.35, 09.30 Т/с «ВЕЛИКОЛЕПНАЯ ПЯТЕРКА-4» 16+
08.05 Фирменный рецепт 12+
08.40 Знание-сила 12+
09.40, 10.35, 12.15, 13.30, 13.35, 14.25, 16.05 Т/с «ВЕЛИКОЛЕПНАЯ ПЯТЕРКА-5» 16+
11.25, 15.20 Т/с «ВЕЛИКОЛЕПНАЯ ПЯТЕРКА-6» 16+
17.30, 18.20, 19.05, 19.45, 20.40, 21.25, 02.05, 02.45, 03.20, 03.55 Т/с «СЛЕД» 16+
22.20, 01.20 Т/с «СВОИ-7» 16+
23.05, 00.30 Т/с «СВОИ-5» 16+

### РОССИЯ К

06.30 Диалоги о животных 16+
07.15, 23.55 Т/с «НАСТОЯЩАЯ ВОЙНА ПРЕСТОЛОВ» 16+
08.00 Х/ф «ВОЗВРАЩЕНИЕ БУДУЛАЯ» 12+
09.20 Дочери первых космонавтов 16+
10.00, 12.30, 17.00, 19.30, 23.40 Новости культуры 16+
10.15 Наблюдатель 16+
11.15, 00.40 XX Век 16+
12.00 Д/ф «Тунис. Дворец Эссаада» 16+
12.45 Новости Подробно 16+
13.00 Х/ф «БЕРЕГИСЬ АВТОМОБИЛЯ» 12+
14.30 Д/ф «Запечатленное время» 16+
15.00, 21.00 Линия жизни 16+
15.50, 02.10 Д/ф «Новоспасский монастырь. Первая обитель Москвы» 16+
16.30 Передвижники. Николай Ге 16+
17.15, 01.25 Мастера вокального искусства 16+
18.05 Д/ф «Гатчина. Усадьба Елизаветино» 16+
18.35 Рассказы из русской истории 16+
19.45 Главная роль 16+
20.05 Х/ф «ТЕАТРЫ НА КРАЮ. САНКТ-ПЕТЕРБУРГ» 16+
22.15 Т/с «ИДИОТ» 12+
23.10 Д/ф «Серпухов. Усадьба Мараевых» 16+

*Обращаясь в фирму, пожалуйста, сообщите, что вы увидели рекламу в газете «ПОБЕДА». Спасибо!*

# ЧАСТНЫЕ ОБЪЯВЛЕНИЯ

## РАЗНОЕ

■ **Продаю диван (153х186), почти новый, раскладывается в спальное место. Цена – 27 т.р. Оплата наличными, карт нет. Торг уместен.**
**Тел.: 8-918-563-60-65.**

■ **Продаю аккардион старый. Цена – 8 т.р. Торг уместен. Оплата наличными, карт нет.**
**Тел.: 8-918-563-60-65.**

■ **Продаю коврик медицинский, лечебный (140х80), с обогревом. Сертификат есть. Цена – 31 т.р. Оплата наличными, карт нет.**
**Тел.: 8-918-563-60-65.**

■ **Куплю мебель для дома, офиса, немного б/у, можно в прошлом дорогую. Тел.: 8-918-578-27-48.**

■ **Куплю антиквариат, предметы старины и интерьера, фарфор, картины, различные коллекции, рассмотрим все. Тел.: 8-958-544-23-13.**

■ **Куплю содержимое старых гаражей: разные автомобили, мототехнику, лодки, моторы, погрузчики, рохлю, гаражи, контейнеры, бензоэлектроинструмент, деловой лом, стройматериалы, принадлежности, лебедку, нелеквиды, складское оборудование. Рассмотрим предложения. Тел.: 8-950-855-46-68.**

■ **Куплю б/у телевизор ЖК, ПК, ноутбук, ксерокс, планшет, системы видеонаблюдения, бытовую технику, б/у немного.**
**Тел.: 8-950-855-46-68.**

■ **Куплю б/у шины, диски, колеса, размер любой, можно некомплект. Тел.: 8-950-855-46-68.**

■ **Ищем добрый дом для красивой кошечки. Возраст 8,5 мес. Ласковая, дружелюбная девочка. Привита, имеет ветпаспорт. Стерилизована. Тел.: 8-928-146-55-30, Ирина.**

## ТРАНСПОРТ

■ **Срочный выкуп автомобилей, мотоциклов в любом состоянии 1990-2020 гг. выпуска, рассмотрим все. Тел.: 8-928-229-99-63.**

■ **Выкуп-скупка лодок, катеров, моторов, гидроциклов.**
**Тел.: 8-958-544-10-09.**

■ **Председатель Палаты депутатов партии «Справедливая Россия – За правду» в Аксайском районе А.Н. Роговенко и его помощники оказывают бесплатные юридические услуги по адресу: г. Аксай, ул. Чапаева, 175 (бывшее здание «Сельхозтехники»), 2-й этаж, офис № 5, в понедельник – с 14-00 до 17-00, во вторник, среду и четверг – с 09-00 до 12-00 часов. Предварительная запись по телефону: 8-928-270-54-52.**

# Уважаемые жители Аксайского района!

■ ЗАЩИТА ОТЕЧЕСТВА

**Военный комиссариат Аксайского района Ростовской области продолжает набор граждан на военную службу по контракту в Вооруженные Силы Российской Федерации.**

Основные требования к кандидатам: возраст более 18 лет и годность к военной службе по состоянию здоровья. Кроме того на военную службу по контракту могут быть приняты граждане, имеющие неснятую судимость за незначительные преступления.

Иностранные граждане и граждане без гражданства, поступившие на военную службу по контракту в Вооруженные Силы Российской Федерации, и члены их семей могут получить гражданство Российской Федерации в упрощенном порядке.

Губернатором области принято решение об увеличении с 5 марта 2026 года региональной стимулирующей денежной выплаты за заключение контракта до 3 млн рублей на территории Ростовской области. Таким образом, общая сумма единовременных денежных выплат с учетом выплаты от Министерства обороны Российской Федерации (400 тыс. рублей) составит 3,4 млн рублей.

Также выплачивается ежемесячное денежное довольствие в зависимости от занимаемой должности и воинского звания от 210 тыс. рублей, предоставляется полный социальный пакет и льготы, предусмотренные для военнослужащих Вооруженных Сил РФ.

Обращаться в военный комиссариат Аксайского района Ростовской области: г. Аксай, ул. Гагарина, 27, тел.: 8(863-50) 5-56-42.

**Администрация Аксайского района**

# Региональный материнский капитал

■ СЕМЬЯ

**В Ростовской области принят Областной закон от 18.11.2011 г. № 727-ЗС «О региональном материнском капитале», в соответствии с которым с 1 января 2012 года введена дополнительная мера социальной поддержки семей с детьми в виде регионального материнского капитала.**

Право на получение регионального материнского капитала возникает при рождении (усыновлении или удочерении ребенка (детей), имеющего (имеющих) гражданство Российской Федерации, у следующих граждан Российской Федерации, постоянно проживающих на территории Ростовской области:

– женщин, родивших (усыновивших) третьего ребенка или последующих детей в период с 1 января 2025 года по 31 декабря 2030 года включительно, если они ранее не воспользовались правом на получение регионального материнского капитала;

– мужчин, являющихся единственными усыновителями третьего ребенка или последующих детей, ранее не воспользовавшихся правом на получение регионального материнского капитала, если решение суда об усыновлении вступило в законную силу в период с 1 января 2025 года по 31 декабря 2030 г. включительно.

В соответствии с изменениями, принятыми в действующее законодательство, семьям, при рождении с 01.01.2025 г. третьего ребенка или последующих детей, предоставлено право на получение регионального материнского капитала без учета доходов и уровня имущественной обеспеченности.

Малоимущие семьи, имеющие детей, рожденных (усыновленных или удочеренных) в период с 1 января 2012 года по 31 декабря 2024 года включительно, сохраняют право на получение регионального материнского.

Размер регионального материнского капитала с 1 января 2026 года – 162 307 рублей.

**Ю.Н. Семикова, начальник Управления социальной защиты населения Аксайского района**

# 10 TV-программа с 13 по 19 апреля

Читайте новости первыми
**на сайте www.pobeda-aksay.ru**
и в наших группах соцсетей

## ВТОРНИК, 14 апреля

### 1 КАНАЛ

05.00 Доброе утро 0+
09.00, 12.00, 15.00, 03.00 Новости 16+
09.25 Модный приговор 0+
10.15 Жить здорово! 16+
11.00, 12.15, 18.30 Время покажет 16+
14.00, 17.00, 23.15 Большая игра 16+
15.15 Давай поженимся! 16+
16.05 Мужское/Женское 16+
18.00 Вечерние новости 16+
19.50 Пусть говорят 16+
21.00 Время 16+
22.00 Т/с «ЭЛЬ РУСО» 16+
00.25, 03.05 Подкаст.Лаб 16+

### РОССИЯ 1

05.00 Утро России 12+
09.00, 11.00, 14.00, 16.30, 20.00, 03.00 Вести 16+
09.30, 11.30, 21.10 Вести. Местное время 16+
09.55 О самом главном 12+
12.00, 18.00 60 минут 12+
14.30, 02.10, 03.30 Т/с «КУЛАГИНЫ» 16+
17.00 Малахов 16+
21.30 Т/с «АЛЛА-ТАКСИ. ПРОДОЛЖЕНИЕ» 16+
23.40 Вечер с Владимиром Соловьевым 12+

### НТВ

04.35, 08.25, 10.35 Т/с «ПЕС» 16+
06.30 Утро. Самое лучшее 16+
08.00, 10.00, 13.00, 16.00, 19.00, 00.15 Сегодня 16+
13.25 Чрезвычайное происшествие 16+
14.00 Место встречи 16+
16.45 За гранью 16+
17.50 ДНК 16+
20.00 Т/с «ВЫСШАЯ МЕРА» 16+
22.15 Т/с «СТРАХ НАД НЕВОЙ. ОГНЕННЫЙ КРУГ» 16+

### РЕН-ТВ

05.00, 18.00, 01.00, 04.35 Самые шокирующие гипотезы 16+
06.00 С бодрым утром! 16+
08.30, 12.30, 16.30, 19.30, 23.00 Новости 16+
09.00 Военная тайна с Игорем Прокопенко 16+
10.00 Совбез 16+
11.00 Как устроен мир с Тимофеем Баженовым 16+
12.00, 16.00, 19.00 Информационная программа 112 16+
13.00 Загадки человечества 16+
14.00 Невероятно интересные истории 16+
15.00, 20.00 100 вопросов обо всем 16+
17.00, 01.55 Тайны Чапман 16+
20.35 Х/ф «ПАДЕНИЕ АНГЕЛА» 16+

### СТС

05.00, 04.25 100 мест, где поесть 16+
08.10 Т/с «МАМА БУДЕТ ПРОТИВ» 16+
14.55, 16.00, 16.25 Т/с «ПАПИНЫ ДОЧКИ. НОВЫЕ» 12+
17.00, 19.00, 20.00 Т/с «МОЛОДЕЖКА. НОВАЯ СМЕНА-2» 16+
21.05 Х/ф «ВЫЗОВ» 16+
00.30 Х/ф «ВТОРЖЕНИЕ» 12+
02.35 Х/ф «ПОКОЛЕНИЕ ВОЯДЖЕР» 16+
04.10 Т/с «СТОРИЗ» 16+

### ТВЦ

06.00 Настроение 12+
08.10 Доктор И... 16+
08.35 Х/ф «УЛИКИ ИЗ ПРОШЛОГО. РОМАН БЕЗ ПОСЛЕДНЕЙ СТРАНИЦЫ» 16+
10.35, 04.45 Актерские драмы 16+
11.30, 14.30, 17.50, 22.00 События 16+
11.50, 03.00 Х/ф «ЗВОНИТЕ В ПОЛИЦИЮ! ЛОВУШКА ДЛЯ ПРОСТАКА» 16+
13.45 Мой герой 12+
14.50 Город новостей 16+
15.05 Х/ф «НАСТЕНЬКА» 16+
16.55 Д/ф «Бывших не бывает» 16+
18.10, 20.00 Х/ф «ДЕТЕКТИВ НА КОНЧИКЕ ПЕРА» 16+
22.35 Закон и порядок 16+
23.05 Д/ф «В тюрьму из-за женщины» 16+
00.00 События. 25-й час 16+
00.35, 04.30 Петровка, 38 16+
00.50 Д/ф «Русские тайны» 16+
01.35 Хроники московского быта 16+
02.15 Д/ф «Сталин против Ленина. Поверженный кумир» 16+
05.30 Большое кино 16+

### ЗВЕЗДА

05.20, 14.25, 15.05, 17.15, 03.55 Т/с «РАЗВЕДЧИКИ» 16+
07.00 Сегодня утром 12+
09.00, 13.00, 17.00, 19.00 Новости дня 16+
09.15, 21.00 Открытый эфир 16+
11.00, 13.25, 23.15 Т/с «ВЕЧНЫЙ ЗОВ» 12+
15.00 Военные новости 16+
18.50 Специальный репортаж 16+
19.55 По горячим следам 16+
20.10 Улика из прошлого 16+
22.45 Между тем 12+
02.05 Х/ф «ДВА ФЕДОРА» 12+
03.30 Д/ф «Перелом. Хроника Победы» 16+

### ТНТ

07.00, 07.30, 08.00, 08.30, 09.00, 09.30, 10.00, 10.30, 11.00, 11.30, 12.00, 12.30, 13.00, 13.30, 14.00, 14.30, 15.00, 15.30, 16.00, 16.30, 17.00, 17.30, 18.00, 18.30, 05.50, 06.20, 06.40 Т/с «САШАТАНЯ» 16+
19.00, 20.00 Т/с «УНИВЕР. 15 ЛЕТ СПУСТЯ» 16+
21.00, 22.00 Т/с «ПОЛИЦЕЙСКИЙ С РУБЛЕВКИ» 16+
00.50 Х/ф «ПРИТВОРИСЬ МОИМ МУЖЕМ» 16+
02.25, 03.10, 04.00 Однажды в России 16+
05.00 Утро ТНТ-2026 16+

### ДОМАШНИЙ

06.30, 05.20 По делам несовершеннолетних 16+
07.40, 04.30 Давай разведемся! 16+
08.40, 02.35 Тест на отцовство 16+
10.45, 23.00 Т/с «ПРОСТИ МЕНЯ...» 16+
11.55, 00.15 Т/с «БЕДУ ОТВЕДУ» 16+
13.00, 01.15 Т/с «ЗНАХАРКА» 16+
13.35, 01.40 Т/с «ВЕРНУ ЛЮБИМОГО» 16+
14.10, 02.10 Т/с «ГОЛОСА УШЕДШИХ ДУШ» 16+
14.45 Х/ф «ТЕСТ НА БЕРЕМЕННОСТЬ-2» 16+
19.00 Х/ф «ВРЕМЯ ЛЮБИТЬ» 16+
04.15 6 кадров 16+

### ТВ3

06.00 Мультфильмы 0+
08.30 М/ф «Леди Баг и Супер-Кот» 6+
09.00, 09.30, 15.30, 16.00, 16.30, 17.00, 17.30 Т/с «СЛЕПАЯ» 16+
10.00, 10.30 Т/с «ПОРЧА» 16+
11.00, 11.30, 12.00, 12.45, 13.15, 13.45, 14.15, 15.00 Т/с «ГАДАЛКА» 16+
18.00, 19.00, 20.00, 21.00, 22.00 Т/с «ГЛУХАРЬ. ВОЗВРАЩЕНИЕ» 16+
23.15 Х/ф «ИМПЕРИЯ ВОЛКОВ» 16+
01.30, 02.30, 03.15, 03.45, 04.30, 05.15 Мистические истории 16+

### МАТЧ-ТВ

06.00, 14.25 Чемпионат мира-2026. Обратный отсчет 12+
07.00, 09.00, 12.55, 15.30 Новости 16+
07.05, 11.35, 17.50, 23.35 Все на Матч! 12+
09.05, 12.35 Специальный репортаж 12+
09.25 Эволюция спорта 12+
10.00 Человек из Футбола. Омари Тетрадзе 12+
10.30, 01.00 Футбол. Чемпионат Испании. Обзор тура 6+
13.00 Есть тема! Прямой эфир 16+
15.35 Смешанные единоборства. UFC. Александр Волкановски против Чэн Сон Джунга. Трансляция из США 16+
19.00 Хоккей. Фонбет Чемпионат КХЛ. 1/4 финала. ЦСКА – «Авангард» (Омск). Прямая трансляция 16+
22.00 Бильярд. BetBoom Лига чемпионов. Прямая трансляция из Москвы 16+
02.00 Баскетбол. Winline Basket Cup. Финал четырех. Финал. Трансляция из Санкт-Петербурга 6+
03.55 Новости 0+
04.00 Самбо. Кубок мира. Трансляция из Армении 12+

### ПЯТЫЙ

05.00, 09.00, 13.00, 17.00 Известия 16+
05.25, 06.05 Т/с «ВЕЛИКОЛЕПНАЯ ПЯТЕРКА-4» 16+
06.40, 07.05, 07.35, 08.05 Страна советов 16+
08.40 Знание-сила 12+
09.30, 10.20, 11.15, 12.05, 13.30, 14.20, 15.15 Т/с «ВЕЛИКОЛЕПНАЯ ПЯТЕРКА-5» 16+
16.05, 04.40 Т/с «ВЕЛИКОЛЕПНАЯ ПЯТЕРКА-6» 16+
17.30, 18.20, 19.00, 19.45, 20.35, 21.25, 02.05, 02.55, 03.35, 04.05 Т/с «СЛЕД» 16+
22.20, 01.20 Т/с «СВОИ-7» 16+
23.05, 00.30 Т/с «СВОИ-5» 16+
00.00 Известия. Итоговый выпуск 16+

### РОССИЯ К

06.30 Диалоги о животных 16+
07.15, 18.10, 23.55 Т/с «НАСТОЯЩАЯ ВОЙНА ПРЕСТОЛОВ» 16+
08.00 Х/ф «ВОЗВРАЩЕНИЕ БУДУЛАЯ» 12+
09.20 Дочери первых космонавтов 16+
10.00, 12.30, 17.00, 19.30, 23.40 Новости культуры 16+
10.15 Наблюдатель 16+
11.15, 00.40 ХХ Век 16+
12.05 Х/ф «РОДНИК» 16+
12.45 Новости Подробно. Книги 16+
13.00, 19.00 Д/ф «О чем молчат памятники» 16+
13.30, 01.25 Д/ф «Авраамий Завенягин. Атомный нарком» 16+
14.00 Х/ф «ПЕТЕРБУРГСКАЯ НОЧЬ» 12+
15.45 Кристальные истории 16+
16.05 Х/ф «ТЕАТРЫ НА КРАЮ. САНКТ-ПЕТЕРБУРГ» 16+
17.15 Мастера вокального искусства 16+
19.45 Главная роль 16+
20.05 Правила жизни 16+
20.35 Спокойной ночи, малыши! 0+
20.50 Искусственный отбор 16+
21.30 Белая студия 16+
22.15 Т/с «ИДИОТ» 12+
23.10 Монолог в 4-х частях 16+

## СРЕДА, 15 апреля

### 1 КАНАЛ

05.00 Доброе утро 0+
09.00, 12.00, 15.00, 03.00 Новости 16+
09.25 Модный приговор 0+
10.15 Жить здорово! 16+
11.00, 12.15, 18.30 Время покажет 16+
14.00, 17.00, 22.40 Большая игра 16+
15.15 Давай поженимся! 16+
16.05 Мужское/Женское 16+
18.00 Вечерние новости 16+
19.50 Пусть говорят 16+
21.00 Время 16+
22.00 Т/с «ЭЛЬ РУСО» 16+
23.50 Д/ф «Своя чужая кровь» 12+
01.00, 03.05 Подкаст.Лаб 16+

### РОССИЯ 1

05.00 Утро России 12+
09.00, 11.00, 14.00, 16.30, 20.00, 03.00 Вести 16+
09.30, 11.30, 21.10 Вести. Местное время 16+
09.55 О самом главном 12+
12.00, 18.00 60 минут 12+
14.30, 02.10, 03.30 Т/с «КУЛАГИНЫ» 16+
17.00 Малахов 16+
21.30 Т/с «АЛЛА-ТАКСИ. ПРОДОЛЖЕНИЕ» 16+
23.40 Вечер с Владимиром Соловьевым 12+

### НТВ

04.45, 08.25, 10.35 Т/с «ПЕС» 16+
06.30 Утро. Самое лучшее 16+
08.00, 10.00, 13.00, 16.00, 19.00, 00.15 Сегодня 16+
13.25 Чрезвычайное происшествие 16+
14.00 Место встречи 16+
16.45 За гранью 16+
17.50 ДНК 16+
20.00 Т/с «ВЫСШАЯ МЕРА» 16+
22.15 Т/с «СТРАХ НАД НЕВОЙ. ОГНЕННЫЙ КРУГ» 16+
00.35 Мы и наука. Наука и мы 12+
01.40 Т/с «ТРИ КАПИТАНА» 16+

### РЕН-ТВ

05.00, 18.00, 01.05, 04.20 Самые шокирующие гипотезы 16+
06.00 С бодрым утром! 16+
08.30, 12.30, 16.30, 19.30, 23.00 Новости 16+
09.00 Документальный спецпроект 16+
10.00 Засекреченные списки 16+
11.00 Как устроен мир с Тимофеем Баженовым 16+
12.00, 16.00, 19.00 Информационная программа 112 16+
13.00 Загадки человечества 16+
14.00 Невероятно интересные истории 16+
15.00 Момент в истории 16+
17.00, 02.00 Тайны Чапман 16+
20.00 Безумные факты 16+
20.40 Х/ф «КТО ВЫ, МИСТЕР БРУКС?» 16+

### СТС

05.00 100 мест, где поесть 16+
07.25 Т/с «МАМА БУДЕТ ПРОТИВ» 16+
14.20, 16.00, 16.30 Т/с «ПАПИНЫ ДОЧКИ. НОВЫЕ» 12+
17.00, 19.00, 20.00 Т/с «МОЛОДЕЖКА. НОВАЯ СМЕНА-2» 16+
21.05 Х/ф «КОД 8» 16+
23.05 Х/ф «РОЖДЕННЫЙ ЧЕМПИОНОМ» 16+
01.20 Х/ф «ИП МАН. НАЧАЛО» 16+
03.25 Т/с «СТОРИЗ» 16+
03.50 М/ф «Три разбойника и Лев» 6+

### ТВЦ

06.00 Настроение 12+
08.15 Доктор И... 16+
08.40 Х/ф «УЛИКИ ИЗ ПРОШЛОГО. ТАЙНА КАРТИНЫ КОРОВИНА» 12+
10.35, 04.45 Актерские драмы 16+
11.30, 14.30, 17.50, 22.00 События 16+
11.50, 03.00 Х/ф «ТИХИЕ ВОДЫ» 12+
13.45 Мой герой 12+
14.50 Город новостей 16+
15.05 Х/ф «НАСТЕНЬКА» 16+
16.55 Д/ф «Самые короткие браки звезд» 16+
18.10, 20.05 Х/ф «ДЕТЕКТИВ НА КОНЧИКЕ ПЕРА» 16+
22.35 Хватит слухов! 16+
23.05 Хроники московского быта 16+
00.00 События. 25-й час 16+
00.35, 04.30 Петровка, 38 16+
00.50 Д/ф «Русские тайны» 16+
01.35 Знак качества 16+
02.15 Мифы о еде 16+
05.30 Большое кино 16+

### ЗВЕЗДА

05.20, 14.25, 15.05, 17.15, 03.55 Т/с «РАЗВЕДЧИКИ» 16+
07.00 Сегодня утром 12+
09.00, 13.00, 17.00, 19.00 Новости дня 16+
09.15, 21.00 Открытый эфир 16+
11.00, 13.25, 23.15 Т/с «ВЕЧНЫЙ ЗОВ» 12+
15.00 Военные новости 16+
18.50 Специальный репортаж 16+
19.55 По горячим следам 16+
20.10 Д/ф «Секретные материалы» 16+
22.45 Между тем 12+
02.10 Х/ф «ГОЛУБЫЕ ДОРОГИ» 12+

### ТНТ

07.00, 07.30, 08.00, 08.30, 09.00, 09.30, 10.00, 10.30, 11.00, 11.30, 12.00, 12.30, 13.00, 13.30, 14.00, 14.30, 15.00, 15.30, 16.00, 16.30, 17.00, 17.30, 18.00, 18.30, 05.50, 06.20, 06.40 Т/с «САШАТАНЯ» 16+
19.00, 20.00 Т/с «УНИВЕР. 15 ЛЕТ СПУСТЯ» 16+
21.00, 22.00 Т/с «ПОЛИЦЕЙСКИЙ С РУБЛЕВКИ» 16+
03.35, 04.20 Однажды в России 16+
05.00 Утро ТНТ-2026 16+

### ДОМАШНИЙ

06.30, 05.45 По делам несовершеннолетних 16+
07.30 Давай разведемся! 16+
08.25, 02.30 Тест на отцовство 16+
10.30, 23.10 Т/с «ПРОСТИ МЕНЯ...» 16+
11.40, 00.10 Т/с «БЕДУ ОТВЕДУ» 16+
12.55, 01.10 Т/с «ЗНАХАРКА» 16+

■ **Продаю гараж в кооперативе «Автомобилист» г. Аксая. Телефон: 8-918-536-25-55.**

13.30, 01.35 Т/с «ВЕРНУ ЛЮБИМОГО» 16+
14.00, 02.05 Т/с «ГОЛОСА УШЕДШИХ ДУШ» 16+
14.35 Красивая и счастливая 45+ 16+
14.50, 03.45 Х/ф «ТЕСТ НА БЕРЕМЕННОСТЬ-2» 16+
19.00 Х/ф «ЕСЛИ Я ВИНОВАТА» 16+
05.20 6 кадров 16+

### ТВ3

06.00, 05.45 Мультфильмы 0+
08.30 М/ф «Леди Баг и Супер-Кот» 6+
09.00, 09.30, 15.30, 16.00, 16.30, 17.00, 17.30 Т/с «СЛЕПАЯ» 16+
10.00, 10.30 Т/с «ПОРЧА» 16+
11.00, 11.30, 12.00, 12.45, 13.15, 13.45, 14.15, 15.00 Т/с «ГАДАЛКА» 16+
18.00, 19.00, 20.00, 21.00, 22.00 Т/с «ГЛУХАРЬ. ВОЗВРАЩЕНИЕ» 16+
01.15, 01.45, 03.30, 04.15, 05.00 Мистические истории 16+

### МАТЧ-ТВ

06.00, 14.25 Чемпионат мира-2026. Обратный отсчет 12+
07.00, 09.00, 12.55, 15.30 Новости 16+
07.05, 11.35, 17.50, 23.35 Все на Матч! 12+
09.05, 12.35 Специальный репортаж 12+
09.25 Эволюция спорта 12+
10.00 Вид сверху 12+
10.30, 01.00 Футбол. Чемпионат Италии. Обзор тура 6+
13.00 Есть тема! Прямой эфир 16+
15.35 Смешанные единоборства. UFC. Гилберт Бернс против Шона Брэди. Трансляция из США 16+
19.15 Хоккей. Фонбет Чемпионат КХЛ. 1/4 финала. Прямая трансляция 16+
22.00 Бильярд. BetBoom Лига чемпионов. Прямая трансляция из Москвы 16+
02.00 Волейбол. Чемпионат России. Суперлига. Женщины. Финал. «Заречье-Одинцово» (Московская область) – «Динамо-Ак Барс» (Казань) 6+
03.55 Новости 0+

### ПЯТЫЙ

05.00, 09.00, 13.00, 17.00 Известия 16+
05.25, 09.45, 10.35, 11.25, 12.15, 13.30, 13.35, 14.25, 15.20, 16.05 Т/с «ВЕЛИКОЛЕПНАЯ ПЯТЕРКА-6» 16+
05.45, 06.25, 07.05, 07.50, 09.30, 04.40 Т/с «ВЕЛИКОЛЕПНАЯ ПЯТЕРКА-4» 16+
08.25 Стройнадзор 16+
17.30, 18.20, 19.05, 19.55, 20.40, 21.25, 02.00, 02.45, 03.20, 03.50 Т/с «СЛЕД» 16+
22.20, 01.15 Т/с «СВОИ-7» 16+
23.05, 00.30 Т/с «СВОИ-5» 16+
00.00 Известия. Итоговый выпуск 16+

### РОССИЯ К

06.30 Профилактика
10.00, 12.30, 17.00, 19.30, 23.40 Новости культуры 16+
10.15 Наблюдатель 16+
11.15, 00.45 ХХ Век 16+
12.15 Кристальные истории 16+
12.45 Новости Подробно. Кино 16+
13.00, 19.00 Д/ф «О чем молчат памятники» 16+
13.30 Д/ф «Николай Семенов. Нобелевские победы российской науки» 16+
14.15, 22.15 Т/с «ИДИОТ» 12+
15.15 Д/ф «Серпухов. Усадьба Мараевых» 16+
15.45 Белая студия 16+
16.30 Библейский сюжет 16+
17.15, 01.45 Мастера вокального искусства 16+
18.10, 00.00 Т/с «НАСТОЯЩАЯ ВОЙНА ПРЕСТОЛОВ» 16+
19.45 Главная роль 16+
20.05 Правила жизни 16+
20.35 Спокойной ночи, малыши! 0+
20.50 Абсолютный слух 16+
21.30 Д/ф «С любимыми не расставайтесь». «Ярославия» 16+
23.10 Монолог в 4-х частях 16+
02.25 Д/ф «Эндоваскулярная хирургия» 16+

Читайте новости первыми
**на сайте www.pobeda-aksay.ru**
и в наших группах соцсетей



СОЦОБЕСПЕЧЕНИЕ

# Время активных

## РЕАЛИЗАЦИЯ ПРОГРАММЫ «АКТИВНОЕ ДОЛГОЛЕТИЕ» В ЦЕНТРЕ СОЦИАЛЬНОГО ОБСЛУЖИВАНИЯ ГРАЖДАН ПОЖИЛОГО ВОЗРАСТА И ИНВАЛИДОВ

**Региональная программа Ростовской области «Активное долголетие» на период 2025 – 2030 годов реализуется в сфере социального обслуживания для повышения качества жизни пожилых людей и стимулирования их активного участия в социальной жизни.**

Цель программы «Активное долголетие» – поддержка здоровья и благополучия пожилых людей, содействие удовлетворению их потребностей, развитие социальной активности и сохранение самостоятельности. Продолжаются в 2026 году мероприятия по поддержке граждан пожилого возраста и инвалидов, они реализуются в рамках федерального проекта «Старшее поколение» национального проекта «Семья».

Центр социального обслуживания граждан пожилого возраста и инвалидов идет по пути внедрения надомных и полустационарных форм обслуживания, внедрения стационарозамещающих технологий, проекта «Время активных».

С января 2026 года социальные услуги в форме социального обслуживания на дому получили 1 377 человек, в том числе 1 366 граждан пожилого возраста, 298 инвалидов, один ребенок-инвалид, десять детей от рождения до трех лет. Охват пенсионного населения Аксайского района социальным обслужива- нием на дому от общего количества пенсионного населения района составляет 5,2 процента.

В рамках оказания консультативной помощи гражданам пожилого возраста, инвалидам, семьям с детьми, участникам СВО, членам семей участников СВО по различным вопросам социальной поддержки и социального обслуживания утверждено Положение от 28.02. 2024 года № 70 «О выездной мобильной бригаде (консультативного характера)». С января 2026 года услугу консультативного характера по различным вопросам социальной поддержки получили 47 человек.

С 2021 года на базе МБУ АР «ЦСОГПВиИ» работает служба «Социальное такси», осуществляющая доставку маломобильных групп населения специальным оборудованным транспортом к объектам социальной инфраструктуры. Оснащен транспорт инвалидным подъемником, креплением для инвалидных колясок, а также лестничным гусеничным подъемником для обеспечения свободного доступа инвалидов-колясочников. С января 2026 года услугой «Социальное такси» воспользовались 103 человека, в том числе 95 инвалидов.

С 2019 года для проведения профилактических мероприятий, включая профилактические медицинские осмотры, диспансеризацию, диспансерное наблюдение, скрининг на выявление отдельных социально значимых инфекционных заболеваний, а также вакцинацию осуществляется доставка автотранспортом «Демография» граждан старше 65 лет, проживающих в сельской местности. С января 2026 года в медицинские учреждения были бесплатно доставлены 754 человека.

На профосмотры и скрининги были доставлены 247 человек, к специалистам узких специальностей – 507 человек (в том числе инвалидов – 25 человек). В среднем ежедневно в медицинские организации доставляются 14 граждан.

С 2019 года на базе Центра социального обслуживания открыт пункт проката. Это временное обеспечение граждан с ограниченными возможностями инвалидными колясками, ходунками, костылями и другими техническими средствами реабилитации (ТСР). На период ремонта их собственного оборудования или на время ожидания получения технических средств реабилитации из Фонда пенсионного и социального страхования РФ предоставляют ТСР на безвозмездной основе. Всего в пункте проката 120 единиц технических средств реабилитации.

С января 2026 года десятерым нуждающимся гражданам выдали бесплатно необходимые технические средства реабилитации (инвалидные коляски, трости, ходунки, костыли). В пользовании маломобильных граждан находятся 85 технических средств реалибитации.

С 2019 года функционирует «Школа ухода», в которой не только родственников обучают навыкам общего ухода, которым трудно себя обслуживать в силу возраста или инвалидности, знакомят с необходимыми техническими средствами реабилитации, но и проводятся занятия с социальными работниками.

На базе Центра, согласно утвержденному плану, проводятся обучающие семинары в рамках «Школы по уходу за маломобильными гражданами». Семинары проводят медицинские сестры Специализированного отделения социально-медицинского обслуживания на дому, занятия проводят с социальными работниками.

С января 2026 года было проведено три семинара по темам: «Сердечно-сосудистые заболевания (ССЗ): их проявления и лечение: Сердечно-легочная реанимация», «Социальная няня для детей в возрасте от 0 до 3 лет», «Первая помощь при неотложных состояниях, на работе и дома». Знания получили 97 человек (24 – получатели социальных услуг, 73 – не получатели социальных услуг, из них 61 – социальные работники).

Востребовано обучение компьютерной грамотности граждан «серебряного возраста». Занятия проходят в территориях всех сельских и Аксайского городского поселений. Освоить навыки работы с компьютером, программами, Интернетом, научиться пользоваться смартфоном могут все желающие старшего возраста. Проводят занятия социальные работники, заведующие отделениями, добровольцы в домашних условиях с получателями социальных услуг. В городе Аксае обучение проводится на базе учреждения. С января 2026 года 75 граждан пожилого возраста и инвалидов прошли обучение компьютерной грамотности.

Активно внедряется стационарозамещающая технология социальной работы «Университет третьего возраста». Удовлетворение потребностей пожилых людей в поддержке социальной активности, получении новых знаний и раскрытии внутренних возможностей.

В «Университете третьего возраста» работают три факультета. Первый – «Факультет православной культуры». Социальные работники на территориях сельских поселений в нерабочее время, совместно с прихожанами, получателями социальных услуг, наводят порядок в храмах Аксайского района накануне престольных праздников, участвуют в богослужениях, освещении воды, организуют встречи со священнослужителями. Эффективность совместной деятельности учреждения и православных приходов заключается в том, что вера дает самое главное человеку – смысл жизни, внутреннее умиротворение, покой и стабильность, помогает оптимистично смотреть в будущее. С января 2026 года количество граждан, приобщенных к ценностям и традициям православной культуры – 138 человек.

Второй – факультет «Практический антистресс (развитие талантов»). Правильная организация досуговой деятельности оказывает влияние на эмоциональное благополучие пожилых людей и способствует развитию творческих возможностей. Люди «серебряного возраста» развивают таланты: вышивают крестиком, бисером, вяжут игрушки, шьют одежду, плетут корзины, поют и читают стихи. Эти занятия помогают избавиться от последствий стресса, добиться эмоциональной стабильности и иметь мотивацию к продолжительности жизни. С января 2026 года количество граждан, получивших услугу «Практический антистресс» (развитие талантов) – 39 человек.

Третий – факультет «Праздничный досуг». Организация праздников для пожилых людей крайне важна, так как помогает бороться с одиночеством, поддерживает физическое и психическое здоровье. Такие мероприятия дают возможность общения, обеспечивают умеренную физическую активность. Они создают позитивный эмоциональный настрой, возвращают ощущение востребованности, позволяют реализовать творческий потенциал. Для многих пенсионеров это единственная возможность выйти из дома, пообщаться, почувствовать себя частью общества. Грамотно органи-зованные праздники значительно улучшают качество жизни в пожилом возрасте. С января 2026 года количество граждан, принявших участие в праздничных досуговых мероприятиях – 329 человек. В целом технологией «Университет третьего возраста» охвачены 506 человек.

Факторами развития человеческого потенциала, сохранения и укрепления здоровья граждан являются физкультура и спорт, получение оздоровительных и иных процедур, восстановление максимально возможного уровня здоровья в соответствии с возрастом, занятия скандинавской ходьбой, индивидуальные занятия с получателями социальных услуг на дому лечебной физкультурой по назначению врача. С января 2026 года 68 человек охвачены технологией социальной работы « Физкультура и спорт».

В рамках подготовки к проведению в 2026 году Всероссийского конкурса профессионального мастерства в сфере социального обслуживания заведующей социального обслуживания на дому на территории Щепкинского сельского поселения Людмилой Анатольевной Котовой подготовлена видеопрезентация по номинации «Скандинавская ходьба – путь к активному долголетию».

Пожилые граждане, воспитанные в свое время в любви и уважении к книге, к чтению, с удовольствием и желанием берут в руки интересующие их издания и наслаждаются чтением. На стендах в здании Центра и рабочих кабинетах заведующих отделениями – книги самой различной тематики для наших читающих граждан – бесплатно, на неограниченное время, зачастую, навсегда. Ни одна сотня книг таким путем «пришла» в дома наших получателей социальных услуг, посетителей клуба «Хорошее настроение». Книги предлагаются и тем, кто пользуется автобусами «Демография» и «Социальное такси». Во время поездок пожилые люди, инвалиды выбирают книгу, которая заинтересовала, пришлась по душе. С января 2026 году в рамках технологии социальной работы «Если Вам понравилась книга – она Ваша!» услугой воспользовались 52 человека.

Итого охвачены социальным обслуживанием и технологиями социальной работы 3 458 человека, что составляет 13 процентов от общего количества пенсионного населения Аксайского района (26 183 человек). Очевидна высокая эффективность региональной программы «Активное долголетие». Наша задача – сохранить положительную динамику на весь период реализации программы.

**Т.И. Троицкая, директор МБУ АР «ЦСОГПВиИ»**

**Мы – за активное долголетие.** / ФОТО автора

**Продолжаются в 2026 году мероприятия по поддержке граждан пожилого возраста и инвалидов реализуются в рамках федерального проекта «Старшее поколение» национального проекта «Семья».** / ФОТО автора

Читайте новости первыми
**на сайте www.pobeda-aksay.ru**
и в наших группах соцсетей

ЭТО ИНТЕРЕСНО

# Четыре дня в Сибири

## РАССКАЗ СИБИРЯЧКИ, КОТОРАЯ НАКОНЕЦ-ТО УВИДЕЛА БАЙКАЛ ЗИМНИМ

ОЛЬГА БЛОТНИЦКАЯ

**Иркутск, Кругобайкалка, Ольхон и одно утро, когда озеро нарушило тишину. От дома Волконских до космического льда Ольхона, от мраморного вокзала Слюдянки до тоннелей КБЖД – это история о том, как сбываются мечты и как одно путешествие соединило прошлое и настоящее Байкала**

**Ангара. Вид со смотровой площадки по дороге в Листвянку.** / ФОТО автора

Мое путешествие началось с автомобильной прогулки по Иркутску. Мы неспешно двигались по городским улицам без пробок, я рассматривала деревянные дома с кружевными наличниками, соседствующие с современными зданиями из стекла и бетона. Зрелище, конечно, контрастное... да еще и картинка, знакомая многим городам весной: снег еще лежит, но он уже грязно-серый, деревья еще голые, и оттого все кажется немного промозглым. И все это время я слушала рассказ моего водителя-экскурсовода.

Именно от него я впервые услышала, что начинался Иркутск с деревянной крепости – острога. Острог – это, по сути, форт, оборонительное сооружение. Их ставили на возвышенности, в истоках рек или на излучинах, чтобы враг не подкрался незаметно. Иркутский острог основали в 1661 году, и всего через 25 лет он получил статус города. Дальше – больше: город быстро разрастался, даже не то, что быстро разрастался, а обрастал новыми волостями и уездами – и вот уже на карте Российской империи появилась Иркутская губерния. Огромная! В XVIII – XIX веках ее территория простиралась от Байкала до побережья Тихого океана. В разное время в состав Иркутской губернии или подчиненных ей управлений входили Якутия, Камчатка, Чукотка, Охотское побережье, части Дальнего Востока.

Более того, Иркутск был не только административным центром губернии, но и главной базой для снабжения и управления Русской Америкой – так назывались российские колониальные владения на Аляске и в Калифорнии. Именно через Иркутск шли все основные пути к Тихому океану, а иркутские купцы и промышленники активно участвовали в освоении этих далеких земель.

Активными участниками этого освоения становились и ссыльные. История сибирской ссылки заслуживает отдельного рассказа, даже не рассказа, а многотомного повествования. Постараюсь коротко – потому что без этой истории – никак. Отправка осужденных в Сибирь началась еще в XVI веке, а первым известным случаем стала ссылка угличан в 1593 году. Но массовый характер это наказание приобрело в XVIII веке, когда в 1760 году вышел указ, разрешивший помещикам ссылать своих крепостных. Именно тогда край начал стремительно наполняться людьми, вынужденными начинать жизнь с чистого листа.

Уже в XIX веке Сибирь стала главным местом политической ссылки. Сюда, в эту огромную «тюрьму без стен», как ее тогда называли, были отправлены декабристы после восстания 1825 года. Здесь отбывали наказание князь Сергей Волконский, князь Сергей Трубецкой, Никита Муравьев – автор одной из первых конституционных программ, врач Фердинанд Вольф, братья Борисовы и многие другие.

**Ледяные скульптуры на Байкале в Листвянке.**

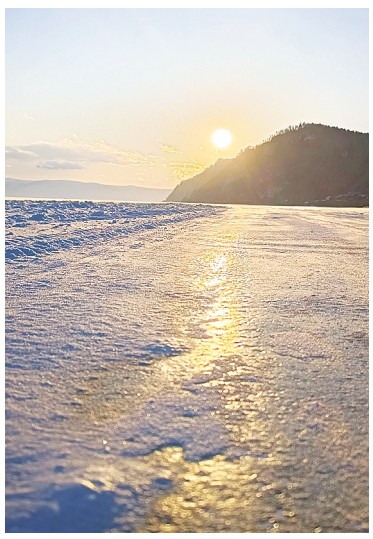

**Закат на Байкале, турбаза «Шарыжалгай».** / ФОТО автора

Но Сибирь стала домом не только для русских декабристов. После восстаний XIX века тысячи поляков оказались здесь, но они не сломались, а стали настоящими подвижниками, внесли свой заметный вклад в изучение Сибири: исследователь Александр Чекановский, знаменитый геолог Иван Черский, врач и зоолог Бенедикт Дыбовский...

Поездка по Иркутску закончилась экскурсией в дом-музей Волконских. Он двухэтажный, деревянный. Его построили в 1838 году в селе Урик, куда после каторги определили на поселение князя Сергея Волконского и его семью. Там они прожили почти десять лет. А в 1845 году Мария Николаевна Волконская добилась разрешения жить в Иркутске. И тогда дом решили не бросать: разобрали, перевезли на подводах (говорят, дело было зимой, по санному пути) и собрали заново уже в городе, недалеко от Преображенской церкви. К 1847 году дом стоял на новом месте – расширенный, обновленный, с эркерами, которые, кстати, спроектировал декабрист Николай Бестужев – художник и архитектор. При Марии Николаевне дом стал главным культурным салоном Иркутска – здесь играли на фортепиано, ставили спектакли, принимали Ивана Гончарова. После отъезда семьи Волконских судьба дома была непростой: здесь размещалась ремесленная школа, затем казармы, а в советское время – коммуналки на 20 семей. Многие оригинальные детали интерьера были утрачены, но благодаря кропотливой работе историков и реставраторов к открытию музея в 1985 году удалось воссоздать дух эпохи и вернуть дому облик, близкий к тому, каким он был при Волконских.

Затем мы отправились в музей деревянного зодчества под Иркутском «Тальцы». Там все деревянное: избы, церкви, мельницы, бурятские юрты. А главное – Илимский острог. Точнее, его Спасская башня с широкими воротами. Сквозь них въезжали в острог купцы, казаки, ссыльные. Башню привезли сюда из затопленного Илимска. Разобрали по бревнышку, как тот дом Волконских, и собрали заново. Прогулка по «Тальцам» привела меня к Ангаре: вокруг – белоснежная гладь и сугробы, лишь небольшая полынья у деревянного помоста. Удивительное дело – по дороге в Листвянку остановились на смотровой площадке: здесь река текла спокойно, никакого намека на лед. Зато в самой Листвянке, у истока Ангары, он снова появился! Наверняка этому есть простое объяснение – может, дело в скорости течения или температуре воды. Но тогда я не стала углубляться, решив поискать ответы, когда вернусь домой. Правда, как это часто бывает, поиски так и не начались... Может быть, ктото из наших уважаемых читателей знает ответ? Поделитесь своими версиями в комментариях на нашем сайте!

Наша дорога в Листвянку проходила по Байкальскому тракту и не отпускало ощущение, что этот путь проделывали и декабристы в свое время. Гид опроверг это мое предположение: нет, напрямую эта дорога с декабристами не связана.

Байкальский тракт – это современная автомобильная дорога (трасса Р-258), построенная в начале 1960-х годов. Она идет из Иркутска в Листвянку, ее протяженность – около 70 км. В обиходе ее до сих пор иногда называют «президентской дорогой» – есть версия, что ее в авральном порядке строили к возможному визиту президента США Дуайта Эйзенхауэра в начале 60-х. Визит не состоялся, а дорога осталась. То есть исторического пути декабристов по этому асфальту быть не может – их сослали в Сибирь на 30 лет раньше, чем проложили первый километр этой трассы.

Откуда тогда мое «декабристское» чувство? А вот это самое интересное. Декабристы действительно «присутствуют» вдоль всего нашего маршрута – просто не на самой дороге, а в точках назначения.

Первая – Иркутск, где я побывала в Доме-музее Волконских. Это сердце декабристского Иркутска. Рядом – дом Трубецких, Спасо-Преображенская церковь, памятник женам декабристов. В городе жили и работали около 30 бывших участников восстания.

Вторая – Тальцы, куда ведет Байкальский тракт. Сам музей, конечно, не декабристский (он про крестьянский быт и деревянное зодчество). Но по пути, в селе Урик, которое находится совсем рядом с трассой, отбывали ссылку братья Муравьевы, Фердинанд Вольф и Михаил Лунин. Урик даже называют «столичкой декабристов».

Третья – Листвянка, конечная точка тракта. Там сохранилась Никольская церковь, которую декабристы точно видели – она была построена еще в середине XIX века. Более того, официальные экскурсионные маршруты «Декабристы в Сибири» включают Листвянку как обязательную точку.

В итоге. Байкальский тракт как дорога – советский, 1960-х годов. Декабристы по нему не ездили. Но весь ваш маршрут (Иркутск – Тальцы – Листвянка) – это классический «декабристский треугольник». Именно по этому направлению ссыльные и их жены передвигались, именно здесь они жили, молились, умирали и были похоронены. Получается, я это почувствовала!

Итак, город Листвянка и вот он – Байкал! Здравствуй! Я много слышала о его знаменитом льду, но реальность превзошла все ожидания. Это было фантастическое зрелище! Под ногами – синий, зеленый, бирюзовый лед. Местами прозрачный, как стекло, – видно пузырьки воздуха, застывшие трещины, уходящие в черную глубину. А еще там стояли фигуры изо льда. Восторг, потрясение – это было фантастическое зрелище. В общем, к ледяным фигурам прибавилась еще одна – я застыла в немом восторге, и если бы не мой гид, неизвестно, сколько долго это стояние продолжилось. Мы отправились на ужин в уютное заведение, стилизованное под юрту, где я попробовала бузы (или, как их еще называют, позы). Эти изделия из теста с мясной начинкой оказались

Читайте новости первыми
**на сайте www.pobeda-aksay.ru**
и в наших группах соцсетей



очень похожими на хинкали и манты. Сочные, слепленные в виде юрты, с дырочкой на макушке, чтобы бульон не расплескать. Горячие, ароматные – они стали отличным завершением этого насыщенного дня. Мы вернулись в Иркутск, я распрощалась со своим замечательным гидом, потому что следующие два дня было запланировано двухдневное путешествие по Кругобайкальской железной дороге (КБЖД) в составе туристической группы.

Ранним утром мы отправились с железнодорожного вокзала на обычном поезде. Заостряю ваше внимание на слове «обычном», потому что спустя полтора часа мы пересели на необычный.

Пересадка случилась в Слюдянке. Мы вышли на платформу и увидели… Вы только представьте: посреди сибирской суровой красоты стоит вокзал из белого и розового мрамора. Дворец! Построили его больше ста лет назад, и он до сих пор выглядит так, будто ему нипочем ни жестокие ветра, ни метели, ни проливные дожди, что еще? Ни землетрясения даже! В Слюдянке последствием одного из землетрясений стало разрушение школы и церкви, пострадали многие жилые дома. Говорят, это единственный в мире вокзал из мрамора. И он стоит именно здесь, в небольшом местечке на берегу Байкала.

А дальше нас ждал поезд со смешным именем «Мотаня» и с одним-единственным вагоном. Второй и третий дни превратились в огромное, тягучее, совершенно нереальное путешествие между озером и скалами. «Мотаня» шла себе не спеша, поскрипывая на стыках, и за окном уже начинала разворачиваться Кругобайкальская железная дорога, которую называют «золотой пряжкой» Транссиба.

Я смотрела на застывший Байкал, на пики хребта Хамар-Дабан, что отчетливо были видны на его другом берегу Байкала, на скалы и тоннеле, которые мы проезжали, и еще не знала, что пройду здесь пешком. Что услышу, как молчит Байкал.

Спустя еще полтора часа мы прибыли на турбазу и наш гид – девушка, влюбленная в каждый камень КБЖД – повела нас гулять. И рассказала очень интересную деталь! То, что промышленные альпинисты специально обследуют скалы вдоль КБЖД, оценивают трещины и люфт, и маркируют «опасные» камни, – это действительно важная часть содержания дороги. Дорога там идет по узкому карнизу, и любой упавший сверху камень может перекрыть пути или повредить полотно. На подозрительный валун ставят метку – часто яркой краской, дальше камень либо аккуратно сбрасывают вниз (в безопасное время, естественно, без поездов под откосом), либо дробят. Для этого используют лебедки, тросы, иногда домкраты или даже микровзрывы – смотря насколько велик «булыжник» и насколько он плохо держится. Убирают их в первую очередь, чтобы они не рухнули на пути или на туристов. Это огромная и незаметная работа, которая держит Кругобайкалку в безопасности. Молодцы действительно те, кто за этим следит!

Отправились мы сначала в одну сторону: от турбазы по железнодорожному полотну, сквозь туннели, до арочного моста. Старая кладка, изгиб над пропастью. Стоишь на нем и понимаешь: это же начало XX века. Люди без «БелАЗов» и алмазных пил умудрились вписать железо в гранит так, что оно не уродует, а украшает природу.

Возвращались на турбазу по Байкалу! Снова я на его льду – идешь, и понимаешь, что под ногами – бездна. От этого не то, что дух захватывало, это – как пожать руку великану.

**Железнодорожный вокзал из белого мрамора в Слюдянке. КБЖД.** / ФОТО автора

**Одна из комнат в Доме-музее Волконских. г. Иркутск.** / ФОТО автора

На следующий день повторили, но в другом направлении. Тоже шли по железнодорожному пути. Поднимались на смотровые площадки, дошли до Источника Деда Мороза. Не удивляйтесь, есть и такой! Небольшой родник, чистая ледяная вода. Говорят, если умыться – весь год будет удача. Я умылась. Потом еще раз. Дед Мороз – персонаж условный, а вот сила родниковая – настоящая. Пальцы заледенели, а щеки горят.

Но самое потрясающее – это сами скалы. Наша гид Юля назвала цифру, от которой я замерла на полпути: этим гранитным породам миллиарды лет. Представляете? Миллиарды! Я стояла и гладила рукой шершавый, серо-розовый местами камень. И думала: эти скалы видели динозавров, ледники, может быть, наблюдали эволюцию человека. А потом пришли люди в начале 1900-х и прорубили в этой вечности тоннели. Взрывали, долбили, вывозили породу вручную. Это же безумие и гениальность одновременно. Как можно в миллиардном монолите сверлить дыры? Оказывается, можно. И КБЖД тому живое доказательство. Я шла по этим путям и чувствовала себя букашкой. Но очень гордой букашкой, которой разрешили пройти по великому пути!

На турбазу возвращались снова по Байкалу. И основательно подзадержались у одного из продухов в надежде увидеть нерпочку. Эти продухи – отверстия, которые нерпы чудом проделывают в толстенном льду, чтобы высунуть нос и глотнуть воздуха. Представляете какая сила? Пробуравить метровый лед зубами и когтями. И для этого у них гениальная инженерия: когтями передних ласт нерпы поддерживают продухи всю зиму. Толщина льда на Байкале может быть до метра и больше, а нерпа регулярно расцарапывает нижнюю кромку, не давая лунке замерзнуть. Интересно, что эти продухи – как общая «инфраструктура»: одна система лунок может обслуживать нескольких нерп. Высунув мордочку, нерпа делает вдох, но не набирает воздух «про запас» в легкие. Она насыщает кислородом кровь и мышцы до погружения, а под водой просто очень медленно это расходует. Этого хватает на десятки (!) минут. Они еще и спят под водой! Просто зависают в подледных карманах, цепляясь когтями за лед, и дремлют, пока не кончится кислород. Тогда просыпаются и плывут к продуху за новой порцией.

Жили мы на турбазе «Шарыжелгай». Место – сила. В первый вечер бродила по берегу, на вытаявших под мартовским солнцем прогалинах искала красивые камушки, в один момент подняла голову и засмотрелась… Солнце уходило за горизонт. Никогда специально не провожала светила. А тут само получилось. Огромный шар медленно скрывался, небо подкрашивалось розовым, и было слышно, как там, подо льдом… То едва различимые звуки, то более отчетливые, похожие и на невнятный шепот, и на всплески воды, даже на треск полешек в костре… Но главное случилось утром. Проснулась ни свет ни заря – не потому, что надо было, а потому что что-то позвало. Вышла на крыльцо – и обмерла. Тишина стояла такая, что уши закладывало. И в этой абсолютной тишине я вдруг услышала, как Байкал… говорит. Не голосом, нет. Это был глухой, едва уловимый гул. То ли лед где-то глубоко вздыхал, то ли вода перекатывала гальку. Звук шел изнутри озера, из самой его утробы. И я поняла эти слова туристов и рыбаков: «Байкал разговаривает». Это не метафора. Это физическое ощущение. Он живой, и он дышит!

**Ледяные наплески на Байкале, озеро Ольхон.**

**Спасская башня в музее «Тальцы».** / ФОТО автора

**Поезд «Нерпочка» выезжает из туннеля, КБЖД.** / ФОТО автора

Эти два дня на КБЖД стали временем для размышлений и перезагрузки. Тишина, разговор с озером, туннели, гранит, которому миллиарды лет, закат и рассвет на Байкале… Я побыла там. Послушала. И услышала.

Честно скажу: я ехала на Байкал зимой не за ухой из омуля и не за фото с нерпой. Я много-много лет мечтала попасть сюда именно на лед. Чтобы под ногами была не вода, а эта синяя, трещащая, живая твердь. Чтобы понять, каково это – стоять на озере, которое глубже всех. И на Ольхоне исполнение моей мечты накрыло, что называется, с головой. Остров Ольхон называют сакральным местом Байкала. Мы переправились на него без происшествий – судно на воздушной подушке надежный и проверенный вид транспорта.

Ольхон – это вообще не наша планета Земля. Я шла и не верила своим глазам. Громадные наплески голубого льда на скалах – будто озеро выдохнуло и этот выдох застыл. Наплески, эти ледяные водопады, висели над головой и сквозь них просвечивало солнце. Под ногами – снова прозрачная толща. Ты видишь дно, трещины, пузырьки, глубину. Пещерки во льду – можно залезть внутрь, и там все мерцает голубым, как в сказке про Снежную королеву. В такой вот сказке и произошло прощание с этим чудом под названием лед Байкала. Когда исполняется мечта, немного грустно… Теперь только рассматривать фотографии и видео, теперь мечта стала воспоминаниями.

Только это ведь не все! Был еще мыс Бурхан и знаменитая гора Шаманка. Это место обладает невероятной энергетикой. Здесь, у подножия священной скалы, стоят древние столбы, увитые разноцветными ленточками. Ветер колышет их, и кажется, что они шепчут молитвы всем богам сразу. Я поднялась на смотровую площадку, откуда открывался захватывающий дух вид на Малое Море и бескрайний белый простор Байкала.

Кстати, о просторе, вернее, о размере Байкала. Представьте себе карту местности от Москвы до Санкт-Петербурга. Так вот, туда можно «вписать» Байкал! Москва – Тверь – Вышний Волочек – Бологое – Окуловка – Малая Вишера – Чудово – Санкт-Петербург. Несколько часов на «Сапсане», если без остановок. А если на обычном – и вовсе ночь в дороге.

И на всем этом пространстве – от одной столицы до другой – умещается весь Байкал. От южной оконечности до северной. 636 километров. То есть вы садитесь в поезд в Москве, смотрите в окно на березки, дачные домики, платформы с электричками. А могли бы смотреть… на лед. Или на воду. На скалы, уходящие в бездну. Три часа едешь – все Байкал. Пять часов – все Байкал. Восемь часов – все тот же Байкал.

На этом завершаю рассказ о моем коротком сибирском путешествии. Четыре дня пролетели как один миг, но оставили в сердце глубокий след. Я увезла с собой не только гигабайты фотографий, но и ощущение прикосновения к чему-то великому и вечному. Байкал принял меня и отпустил с миром, оставив желание обязательно вернуться.

Читайте новости первыми
**на сайте www.pobeda-aksay.ru**
и в наших группах соцсетей

## УСЗН информирует

НА ЗАМЕТКУ

● **Бесплатное обеспечение автотранспортным средством (микроавтобусом)**

С 01.01.2020 года в Ростовской области возобновлена мера социальной поддержки в виде бесплатного обеспечения автотранспортным средством (микроавтобусом) малоимущих многодетных семей, достойно воспитывающих восемь и более несовершеннолетних детей.

Порядок предоставления автотранспортного средства (микроавтобуса) малоимущим многодетным семьям определен постановлением Правительства Ростовской области от 16.12.2019 г. № 927 «Об утверждении Порядка предоставления автотранспортного средства (микроавтобуса) малоимущим многодетным семьям».

● **Сбор заявок на отдых и оздоровление детей**

УСЗН Администрации Аксайского района принимает заявки от родителей малоимущих семей и семей участников СВО на бесплатные оздоровительные путевки для детей в возрасте от 6 до 18 лет в 2026 году.

● **Разъяснения по региональному материнскому капиталу**

В связи с поступающими обращениями граждан по вопросу предоставления денежной выплаты в размере 15 000 рублей, за счет средств регионального материнского капитала, Управление социальной защиты населения Администрации Аксайского района разъясняет.

В соответствии с абзацем 2 пункта 7 статьи 11 Областного закона от 18.11.2011 г. № 727-ЗС «О региональном материнском капитале» право на получение регионального материнского капитала может быть реализовано гражданами, в любое время со дня рождения (усыновления) третьего ребенка или последующих детей, в том числе, в случае необходимости получения денежной выплаты для ребенка, обучающегося по образовательным программам начального общего, основного общего и среднего общего образования и (или) по дополнительным общеобразовательным программам для детей.

Учитывая изложенное, указанное направление может быть реализовано до достижения ребенком, в связи с рождением которого возникло право на его получение, возраста трех лет.

● **Консультации граждан по государственной социальной помощи**

Консультации граждан по вопросу оказания государственной социальной помощи на основании социального контракта осуществляются:

– вторник, четверг в 14-00 в УСЗН Администрации Аксайского района, по адресу г. Аксай, пер. Бондарчука, 16. Телефон горячей линии УСЗН: 8(863-50) 5-52-70.

Наличие статуса малообеспеченности семьи обязательно!

**Ю.Н. Семикова, начальник УСЗН Аксайского района**

# Христос Воскресе! Воистину Воскресе!

## ПАСХА НА ДОНУ: КАК ЕЕ ЖДАЛИ И ОТМЕЧАЛИ

ТРАДИЦИИ

**Пасха всегда была для жителей Дона особым днем. Ее ждали не просто как праздник, а как время, после которого все как будто начиналось заново. Заканчивался пост, и вместе с этим появлялось ощущение легкости – в доме, в душе и в самой жизни.**

Перед Пасхой казачки тщательно готовили дом. Наводили порядок, белили стены, доставали чистую одежду. Делалось это не только ради чистоты, но, и чтобы встретить праздник в чистоте. Особое внимание уделяли окнам: стекла протирали водой с золой, чтобы они были чистыми и хорошо пропускали свет. Протирали подоконники и полки – старались, чтобы в доме не осталось ни одного запущенного места. На окнах развешивали свежие занавеси, чаще всего белые или светлые, иногда специально приготовленные к светлому празднику. В красном углу, где стояли иконы, вывешивали вышитые рушники, полотенца и чистые ткани – все выглядело аккуратно и по-праздничному. Иногда в доме появлялся и запах трав – казачки могли развесить сушеную мяту или душицу, чтобы в избе стоял свежий аромат. О таких мелочах часто вспоминало старшее поколение, говоря, что именно из них и складывалось ощущение настоящего праздника.

Сам праздник начинался ночью. В церковь шли целыми семьями, и служба длилась до самого утра. Стоять всю ночь было непросто, особенно детям и пожилым, но почти никто не уходил. После службы люди не спешили расходиться: здоровались, общались, делились новостями. Было ощущение, что собралась вся станица.

Вернувшись домой, сначала умывались. В воду иногда клали монету – «на достаток», чтобы год был удачным. К таким мелочам относились спокойно, как к чему-то привычному. После этого начинали разговляться – пробовали освященную пищу понемногу, не спеша.

На столе главным были куличи и окрашенные яйца. Яйца чаще всего красили в луковой шелухе – получался теплый, спокойный цвет. Иногда использовали свеклу, чтобы получить красноватый оттенок. Куличи пекли сдобные на яйцах и масле, иногда добавляли изюм. Тесто готовили не на магазинных дрожжах, а на домашней закваске. Закваску делали из муки и воды и оставляли, чтобы она подошла. Такую закваску держали в доме постоянно, понемногу добавляя в нее муку и воду, чтобы она не пропадала и хорошо поднимала тесто. После освящения куличи и яйца ставили вместе на стол, дом сразу наполнялся ощущением праздника.

**Фотокопия «Светлое Христово Воскресение», XXI в.**

**Открытка почтовая «Пасха» Зарубин А., XX в.**

Потом уже садились за стол по-настоящему. Но важна была не столько еда, сколько само состояние – после ночной службы и поста все воспринималось по-другому. Люди заходили друг к другу в гости, делились угощениями. В этот день старались не работать и говорили прямо: «Сегодня день не для работы».

К освященной пище относились бережно. Ее не выбрасывали и не обращались с ней небрежно. Остатки со стола либо отдавали птице, либо аккуратно убирали. Иногда сохранялся и такой обычай: скорлупу от пасхальных яиц закапывали в землю, чаще всего по углам двора или огорода. Считалось, что это помогает сохранить хозяйство и приносит пользу земле.

**Открытка почтовая «Поздравляю со Светлой пасхой» Россия, начало XX в.**

Даже в XX веке, когда многое изменилось и праздники уже не отмечались так открыто, Пасха все равно оставалась. Пусть тише, без прежнего размаха, но ее ждали, к ней готовились, собирались за столом. Как вспоминали сами жители станицы Старочеркасской, даже в трудные годы старались хотя бы немного сохранить этот день – испечь кулич, покрасить яйца, собрать родных.

И сейчас в донском регионе Пасха – Светлое Христово Воскресение главный христианский праздник. Этот день по- прежнему с нетерпением ждут. К нему готовятся и ради него собираются близкие и родные люди. Стараясь встретиться вместе за обеденным столом, сказать друг другу добрые, теплые слова. И в этом, наверное, главное. Пасха на Дону всегда была про православную веру, дом, про близких и дорогих людей. И про чувство, что жизнь продолжается.

**А.В. Хорошко, заведующий маркетинговым отделом Старочеркасского музея-заповедника**
/ ФОТО фондов Старочеркасского музея-заповедника

## Расписание Богослужений в храмах города Аксая 11 – 12 апреля

**Успенский храм г. Аксая**

**11.04.2026 г. Великая Суббота.**

8-30 — Вечерня в соединении с Литургией святителя Василия Великого.

11-30 — 22-00. Освящение куличей.

22-00. Чтение Деяний святых апостолов.

23-30. Полунощница. Крестный ход вокруг храма.

**12.04.2026 г. Светлое Христово Воскресенье**

00-00. (ранняя) Божественная литургия святителя Иоанна Златоуста.

02-40 — 03-30. Освящение куличей. По окончании храм закрывается, откроется в 08-30.

09-00. (поздняя) Божественная литургия святителя Иоанна Златоуста.

11-00 — 15-00. Освящение куличей.

Встреча благодатного огня ориентировочно в 17-00.

**Храм Смоленской иконы Божией Матери «Одигитрия» г. Аксая**

**11.04.2026 г. Великая Суббота**

08-00. Божественная литургия

12-00. «Библейские дни». Чтение Библейского текста за 100 дней. День 49-й.

13-00. Канон молебный ко Пречистой Богородице с молитвой о мире.

20-00. Чтение Деяний святых апостолов.

23-30. Полунощница. Крестный ход.

**12.04.2026 г. Светлое Христово Воскресенье**

00-00. Пасхальная утреня.

02-00. Пасхальная литургия.

11-00. Молебен с Акафистом Воскресению Христову.

13-30. «Библейские дни». Чтение библейского текста за 100 дней. День 50-й.

16-00. Пасхальная вечерня.

**Никольский храм г. Аксая**

**11.04.2026 г. Великая Суббота**

08-00. Божественная литургия.

11-30 — 17-00. Освящение куличей (каждые 30 минут).

22-00. Чтение Деяний апостолов.

23-30. Пасхальная полунощница.

**12.04.2026 г. Светлое Христово Воскресенье**

00-00. Крестный ход, Пасхальная заутреня, Божественная литургия.

03-00 — 4-00. Освящение куличей.

08-00 — 15-00. Освящение куличей (каждые 30 минут).

20-00. Встреча огня из Иерусалима.

Читайте новости первыми
**на сайте www.pobeda-aksay.ru**
и в наших группах соцсетей

# TV-программа с 13 по 19 апреля



## ЧЕТВЕРГ, 16 апреля

### 1 КАНАЛ

05.00 Доброе утро 0+
09.00, 12.00, 15.00, 03.00 Новости 16+
09.25 Модный приговор 0+
10.15 Жить здорово! 16+
11.00, 12.15, 18.30 Время покажет 16+
14.00, 17.00, 23.15 Большая игра 16+
15.15 Давай поженимся! 16+
16.05 Мужское/Женское 16+
18.00 Вечерние новости 16+
19.50 Пусть говорят 16+
21.00 Время 16+
22.00 Т/с «ЭЛЬ РУСО» 16+
00.25, 03.05 Подкаст.Лаб 16+

### РОССИЯ 1

05.00 Утро России 12+
09.00, 11.00, 14.00, 16.30, 20.00 Вести 16+
09.30, 11.30, 21.10 Вести. Местное время 16+
09.55 О самом главном 12+
12.00, 18.00 60 минут 12+
14.30, 03.15 Т/с «КУЛАГИНЫ» 16+
17.00 Малахов 16+
21.30 Т/с «АЛЛА-ТАКСИ. ПРОДОЛЖЕНИЕ» 16+
23.40 Вечер с Владимиром Соловьевым 12+
02.00 48-й Московский Международный кинофестиваль. Торжественное открытие 16+

### НТВ

04.50, 08.25, 10.35 Т/с «ПЕС» 16+
06.30 Утро. Самое лучшее 16+
08.00, 10.00, 13.00, 16.00, 19.00, 00.15 Сегодня 16+
13.25 Чрезвычайное происшествие 16+
14.00 Место встречи 16+
16.45 За гранью 16+
17.50 ДНК 16+
20.00 Т/с «ВЫСШАЯ МЕРА» 16+
22.15 Т/с «СТРАХ НАД НЕВОЙ. ОГНЕННЫЙ КРУГ» 16+
00.35 Х/ф «РЕКВИЕМ ДЛЯ СВИДЕТЕЛЯ» 16+

### РЕН-ТВ

05.00, 18.00, 01.30, 04.30 Самые шокирующие гипотезы 16+
06.00 С бодрым утром! 16+
08.30, 12.30, 16.30, 19.30, 23.00 Новости 16+
09.00, 11.00 Как устроен мир с Тимофеем Баженовым 16+
12.00, 16.00, 19.00 Информационная программа 112 16+
13.00, 14.00 Невероятно интересные истории 16+
17.00, 02.15 Тайны Чапман 16+
20.00 100 вопросов обо всем 16+
20.45 Х/ф «ОТРЯД ПРЕСТУПНИКОВ» 16+

### СТС

05.00 100 мест, где поесть 16+
09.35 Тамара Игоревна и другие 16+
13.50, 16.00, 16.30 Т/с «ПАПИНЫ ДОЧКИ. НОВЫЕ» 12+
16.55, 19.00, 20.00 Т/с «МОЛОДЕЖКА. НОВАЯ СМЕНА-2» 16+
21.05 Х/ф «К ЗВЕЗДАМ» 16+
01.25 Х/ф «КОСМОС МЕЖДУ НАМИ» 16+
03.15 Х/ф «КАК СТАТЬ ВИКИНГОМ» 12+
04.45 Уральские пельмени. Смехbook 16+

### ТВЦ

06.00 Настроение 12+
08.10 Доктор И... 16+
08.35 Х/ф «УЛИКИ ИЗ ПРОШЛОГО. ТАЙНА КАРТИНЫ КОРОВИНА» 12+
10.40, 23.05 Актерские драмы 16+
11.30, 14.30, 17.50, 22.00 События 16+
11.50, 03.00 Х/ф «ТИХИЕ ВОДЫ-2» 12+
13.45, 05.25 Мой герой 12+
14.50 Город новостей 16+
15.00 Х/ф «НАСТЕНЬКА» 16+
16.55 Д/ф «Сбежавшие звезды» 16+
18.10, 20.05 Х/ф «ДЕТЕКТИВ НА КОНЧИКЕ ПЕРА» 16+
22.35 10 самых... 16+
00.00 События. 25-й час 16+
00.35, 04.40 Петровка, 38 16+
00.50 Д/ф «Настоящий детектив» 16+
01.35 Д/ф «Женщины разведки. Операция «Свадьба» 16+
02.15 Прощание 16+
04.55 Закон и порядок 16+

### ЗВЕЗДА

05.25 Т/с «РАЗВЕДЧИКИ» 16+
07.00 Сегодня утром 12+
09.00, 13.00, 17.00, 19.00 Новости дня 16+
09.15, 21.00 Открытый эфир 16+
11.00, 23.15 Т/с «ВЕЧНЫЙ ЗОВ» 12+
13.25, 18.50 Специальный репортаж 16+
13.40, 15.05, 17.15, 04.25 Т/с «ДАЛЕКО ОТ ВОЙНЫ» 16+
15.00 Военные новости 16+
19.55 По горячим следам 16+
20.10 Код доступа 12+
22.45 Между тем 12+
03.45 Д/ф «Стрелковое вооружение русской армии» 16+

### ТНТ

07.00, 07.30, 08.00, 08.30, 09.00, 09.30, 10.00, 10.30, 11.00, 11.30, 12.00, 12.30, 13.00, 13.30, 14.00, 14.30, 15.00, 15.30, 16.00, 16.30, 17.00, 17.30, 18.00, 18.30, 05.50, 06.20, 06.40 Т/с «САШАТАНЯ» 16+
19.00, 20.00 Т/с «УНИВЕР. 15 ЛЕТ СПУСТЯ» 16+
21.00, 22.00 Т/с «ПОЛИЦЕЙСКИЙ С РУБЛЕВКИ» 16+
23.30 Х/ф «ТЮРЬМА СУПЕРЗЛОДЕЕВ» 16+
02.55, 03.40, 04.30 Однажды в России 16+
05.00 Утро ТНТ-2026 16+

### ДОМАШНИЙ

06.30, 05.55 По делам несовершеннолетних 16+
07.40 Давай разведемся! 16+
08.40, 02.35 Тест на отцовство 16+
10.45, 23.05 Т/с «ПРОСТИ МЕНЯ...» 16+
11.50, 00.15 Т/с «БЕДУ ОТВЕДУ» 16+
13.00, 01.15 Т/с «ЗНАХАРКА» 16+
13.35, 01.40 Т/с «ВЕРНУ ЛЮБИМОГО» 16+
14.05, 02.10 Т/с «ГОЛОСА УШЕДШИХ ДУШ» 16+
14.40, 03.50 Х/ф «ТЕСТ НА БЕРЕМЕННОСТЬ-2» 16+
19.00 Х/ф «НЕ МОГУ ТЕБЯ ЗАБЫТЬ» 16+
05.25 6 кадров 16+

### ТВ3

06.00, 05.30 Мультфильмы 0+
08.30 М/ф «Леди Баг и Супер-Кот» 6+
09.00, 09.30, 15.30, 16.00, 16.30, 17.00, 17.30 Т/с «СЛЕПАЯ» 16+
10.00, 10.30 Т/с «ПОРЧА» 16+
11.00, 11.30, 12.00, 12.45, 13.15, 13.45, 14.15, 15.00 Т/с «ГАДАЛКА» 16+
18.00, 19.00, 20.00, 21.00, 22.00 Т/с «ГЛУХАРЬ. ВОЗВРАЩЕНИЕ» 16+
01.30, 02.30, 03.15, 04.00, 04.45 Мистические истории 16+

### МАТЧ-ТВ

06.00, 14.25 Чемпионат мира-2026. Обратный отсчет 12+
07.00, 09.00, 12.55 Новости 16+
07.05, 11.35, 17.30, 23.35 Все на Матч! 12+
09.05, 12.35 Специальный репортаж 12+
09.25 Эволюция спорта 12+
10.00 Формула-1. Гаснут огни 12+
10.30 Профессиональный бокс. Артем Сусленков против Агрона Смакичи. Трансляция из Грозного 16+
13.00 Есть тема! Прямой эфир 16+
14.55 Дзюдо. Чемпионат Европы. Прямая трансляция из Грузии 16+
19.15 Хоккей. Фонбет Чемпионат КХЛ. 1/4 финала. Прямая трансляция 16+
22.00 Бильярд. BetBoom Лига чемпионов. Прямая трансляция из Москвы 16+
01.00 Вы это видели 12+
02.00 Баскетбол. Единая лига ВТБ. «Енисей» (Красноярск)-МБА-МАИ (Москва) 6+
03.55 Новости 0+

### ПЯТЫЙ

05.00, 09.00, 13.00, 17.00 Известия 16+
05.25, 05.45, 06.20, 07.00, 07.45, 09.30 Т/с «ВЕЛИКОЛЕПНАЯ ПЯТЕРКА-4» 16+
08.25 Ваше здоровье! 12+
09.40, 10.30, 11.20, 12.15, 13.30, 14.25, 15.15, 16.05 Т/с «ВЕЛИКОЛЕПНАЯ ПЯТЕРКА-6» 16+
17.30, 18.20, 19.00, 19.45, 20.35, 21.25, 02.30, 03.05, 03.45, 04.20 Т/с «СЛЕД» 16+
22.20 Т/с «СВОИ-8» 16+
23.05, 00.55 Т/с «СВОИ-5» 16+
00.00 Известия. Итоговый выпуск 16+
00.30 День ангела 0+
01.40 Т/с «СВОИ-7» 16+

### РОССИЯ К

06.30 Диалоги о животных 16+
07.15, 18.10, 23.55 Т/с «НАСТОЯЩАЯ ВОЙНА ПРЕСТОЛОВ» 16+
08.05 Х/ф «ВОЗВРАЩЕНИЕ БУДУЛАЯ» 12+
09.20 Дочери первых космонавтов 16+
10.00, 12.30, 17.00, 19.30, 23.40 Новости культуры 16+
10.15 Наблюдатель 16+
11.15, 00.40 XX Век 16+
12.45 Новости Подробно. Театр 16+
13.00, 19.00 Д/ф «О чем молчат памятники» 16+
13.30 Д/ф «Эндоваскулярная хирургия» 16+
14.15 Т/с «ИДИОТ» 12+
15.05 Д/ф «Гатчина. Усадьба Елизаветино» 16+
15.35 2 Верник 2 16+
16.30 Пряничный домик 16+
17.15, 01.55 Мастера вокального искусства 16+
19.45 Главная роль 16+
20.05 Открытая книга 16+
20.35 Спокойной ночи, малыши! 0+
20.50 Энигма. Адриана Гонсалес 16+
21.30 Открытие 48-го Московского международного кинофестиваля 16+
23.10 Монолог в 4-х частях 16+

К СВЕДЕНИЮ

## Уважаемые жители Аксайского района!

**С 1 января по 31 декабря 2026 года проводится опрос населения** с применением информационных технологий для оценки населением деятельности руководителей органов местного самоуправления, а также организаций регионального и муниципального уровня, оказывающих населению услуги в сфере жилищно-коммунального, дорожного хозяйства и транспортного обслуживания.

Для участия в опросе перейдите по ссылке – **https://www.donland.ru/activity/1037/ или https://monitoring61.ru/quiz/polls/invite?ifr2=1.**

Для прохождения опроса, пожалуйста, авторизуйтесь через любой из следующих сервисов: Госуслуги, ВКонтакте, Одноклассники.

**Администрация Аксайского района**

## ПЯТНИЦА, 17 апреля

### 1 КАНАЛ

05.00 Доброе утро 0+
09.00, 12.00, 15.00 Новости 16+
09.25 Модный приговор 0+
10.15 Жить здорово! 16+
11.00, 12.15 Время покажет 16+
14.00, 17.00 Большая игра 16+
15.15 Давай поженимся! 16+
16.05 Мужское/Женское 16+
18.00 Вечерние новости 16+
18.40 Человек и закон 16+
19.45 Поле чудес 16+
21.00 Время 16+
21.45 Голос. Новый сезон. Прямой эфир 12+
23.55 Х/ф «БРАТЬЯ ПО НОТАМ» 16+
01.40 Подкаст.Лаб 16+

### РОССИЯ 1

05.00 Утро России 12+
09.00, 11.00, 14.00, 16.30, 20.00 Вести 16+
09.30, 11.30, 21.10 Вести. Местное время 16+
09.55 О самом главном 12+
12.00, 18.00 60 минут 12+
14.30 Т/с «КУЛАГИНЫ» 16+
17.00 Прямой эфир 16+
21.30 Удивительные люди. Новый сезон 12+
00.10 Истории Большой Страны 12+
01.10 Х/ф «СЛЕПОЙ РАСЧЕТ» 16+

### НТВ

04.25, 09.25, 10.35 Т/с «ПЕС» 16+
06.30 Утро. Самое лучшее 16+
08.00, 10.00, 13.00, 16.00, 19.00 Сегодня 16+
08.25 Д/ф «Мои университеты. Будущее за настоящим» 6+
13.25 Чрезвычайное происшествие 16+
14.00 Место встречи 16+
16.50 ДНК 16+
17.55 Жди меня 12+
20.00 Т/с «ВЫСШАЯ МЕРА» 16+
00.20 Своя правда 16+
02.10 Квартирный вопрос 0+
03.00 Х/ф «ЗОЛОТОЙ ТРАНЗИТ» 16+

### РЕН-ТВ

05.00 Самые шокирующие гипотезы 16+
06.00 С бодрым утром! 16+
08.30, 12.30, 16.30, 19.30 Новости 16+
09.00 Документальный спецпроект 16+
10.00 Засекреченные списки 16+
11.00 Как устроен мир с Тимофеем Баженовым 16+
12.00, 16.00, 19.00 Информационная программа 112 16+
13.00, 17.00, 03.50 Тайны Чапман 16+
18.00, 03.10 Главные тайны мира 16+
20.00 Безумные факты 16+
20.30 Х/ф «КООРДИНАТЫ «ЦИТАДЕЛЬ» 16+
22.20 Х/ф «ИСКУССТВО ОГРАБЛЕНИЯ» 16+

### СТС

05.00 Уральские пельмени. Смехbook 16+
09.00, 16.15 Шоу Уральские пельмени 16+
15.10 Т/с «ДОМОЧАТЦЫ» 16+

### ТВЦ

06.00 Настроение 12+
08.20, 11.50 Х/ф «ДЕЛА ЖИТЕЙСКИЕ-8» 16+
11.30, 14.30, 17.50 События 16+
12.35, 15.05 Х/ф «ПЕРЕЛЕТНЫЕ ПТИЦЫ» 12+
14.50 Город новостей 16+
16.55 Актерские драмы 16+
18.10 Х/ф «ЧТО ОН СКАЗАЛ?» 16+
20.05 Х/ф «ВЫХОД ЕСТЬ ВСЕГДА» 16+
22.00 В центре событий 16+
23.05 Д/ф «Тайная комната» 16+
00.00 Д/ф «Русские тайны» 16+
00.40 Х/ф «ДЕЛО № 306» 12+
02.05 Петровка, 38 16+
02.20 Х/ф «РОМАН С СЕКРЕТОМ» 16+
05.30 Мой герой 12+
06.10 10 самых... 16+

### ЗВЕЗДА

06.15 Т/с «ДАЛЕКО ОТ ВОЙНЫ» 16+
09.00, 13.00, 17.00, 19.00 Новости дня 16+
09.20 Ищу своих 12+
10.10 Жить после 16+
10.45 По горячим следам 16+
11.00, 13.25 Т/с «ВЕЧНЫЙ ЗОВ» 12+
14.25, 15.05, 17.15 Т/с «ДИВЕРСАНТЫ» 16+
15.00 Военные новости 16+
19.40 Д/ф «Загадки века с Сергеем Медведевым» 12+
20.30 Д/ф «Война миров» 16+
21.20 Специальный репортаж. Что русскому смешно... 16+
22.00 Здравствуйте, товарищи! 16+
23.30 Музыка+ 12+
00.55 Т/с «И СНОВА АНИСКИН» 12+
04.15 Х/ф «ОПАСНЫЕ ТРОПЫ» 12+

### ТНТ

07.00, 07.30, 08.00, 08.30, 09.00, 09.30, 10.00, 10.30, 11.00, 11.30, 12.00, 12.30, 13.00, 13.30, 14.00, 14.30, 15.00, 15.30 Т/с «САШАТАНЯ» 16+
16.00, 17.00, 18.00, 19.00 Т/с «УНИВЕР. 15 ЛЕТ СПУСТЯ» 16+
20.00, 21.00 Комеди Клаб 16+
22.00, 03.30, 04.15, 05.00, 05.50 Однажды в России 16+

### ДОМАШНИЙ

06.30 По делам несовершеннолетних 16+
07.55 Давай разведемся! 16+
08.55, 03.05 Тест на отцовство 16+
11.00, 23.50 Т/с «ПРОСТИ МЕНЯ...» 16+
12.05, 00.50 Т/с «БЕДУ ОТВЕДУ» 16+
13.15, 01.45 Т/с «ЗНАХАРКА» 16+
13.45, 02.15 Т/с «ВЕРНУ ЛЮБИМОГО» 16+
14.20, 02.40 Т/с «ГОЛОСА УШЕДШИХ ДУШ» 16+
14.55 Х/ф «ШРАМ» 16+
19.00 Х/ф «ИГРА НА СВОЕМ ПОЛЕ» 16+
23.00 Уютное утро 16+
23.35 Красивая и счастливая 45+ 16+
03.55 6 кадров 16+
04.25 Х/ф «ТЕСТ НА БЕРЕМЕННОСТЬ-2» 16+
06.00 Х/ф «ЧУЖИЕ ЛЮДИ» 16+

### ТВ3

06.00, 05.45 Мультфильмы 0+
08.30 М/ф «Леди Баг и Супер-Кот» 6+
09.00, 09.30, 15.30, 16.00, 16.30, 17.00, 17.30, 18.00, 18.30 Т/с «СЛЕПАЯ» 16+
10.00, 10.30 Т/с «ПОРЧА» 16+
11.00, 11.30, 12.00, 12.45, 13.15, 13.45, 14.15, 15.00 Т/с «ГАДАЛКА» 16+
19.00 Х/ф «АЛЬТЕР» 16+
20.45 Х/ф «КОМА» 16+
23.00 Х/ф «ЛУНА» 16+
01.45, 02.30, 03.15, 04.00, 05.00 Мистические истории 16+

### МАТЧ-ТВ

06.00, 14.25 Чемпионат мира-2026. Обратный отсчет 12+
07.00, 09.00, 12.55 Новости 16+
07.05, 11.35, 00.45 Все на Матч! 12+
09.05 Небесная грация 6+
09.25 Эволюция спорта 12+
10.00 Неизвестные страницы Кубка мира 12+
10.30 Смешанные единоборства. One FC. Трансляция из Таиланда 16+
12.35 По домам. Роман Зобнин 12+
13.00 Есть тема! Прямой эфир 16+
14.55 Дзюдо. Чемпионат Европы. Прямая трансляция из Грузии 16+
16.55 Профессиональный бокс. IBA.PRO 16. Прямая трансляция из Серпухова 16+
19.00 Хоккей. Фонбет Чемпионат КХЛ. 1/4 финала. Прямая трансляция 16+
21.40 Футбол. Чемпионат Италии. «Интер» – «Кальяри». Прямая трансляция 16+
23.45 Евротур 12+
02.00 Д/ф «Битва роботов. Код мечты» 12+

### ПЯТЫЙ

05.00, 09.00, 13.00, 17.00 Известия 16+
05.50, 06.25, 07.10 Т/с «ВЕЛИКОЛЕПНАЯ ПЯТЕРКА-4» 16+
07.55, 09.30, 17.30 Т/с «ВЕЛИКОЛЕПНАЯ ПЯТЕРКА-7» 16+
08.30 Ваше здоровье! 12+
09.45, 10.35, 11.25, 12.15, 13.30, 13.35, 14.25, 15.20, 16.05 Т/с «ВЕЛИКОЛЕПНАЯ ПЯТЕРКА-6» 16+
18.20, 19.05, 20.00, 20.45, 21.30, 22.20 Т/с «СЛЕД» 16+
23.10 Светская хроника 16+
00.10, 01.00 Они потрясли мир 16+
01.50, 02.30, 03.05, 03.45, 04.20 Т/с «УСЛОВНЫЙ МЕНТ» 16+

### РОССИЯ К

06.30 Диалоги о животных 16+
07.15, 18.10 Т/с «НАСТОЯЩАЯ ВОЙНА ПРЕСТОЛОВ» 16+
08.05 Х/ф «ВОЗВРАЩЕНИЕ БУДУЛАЯ» 12+
09.15 Д/ф «Юрий Гагарин. Звездный избранник» 16+
09.40 Кристальные истории 16+
10.00, 12.30, 17.00, 19.30, 23.45 Новости культуры 16+
10.15 Х/ф «ТИМУР И ЕГО КОМАНДА» 0+
11.35, 02.10 Д/ф «Красноярск. Усадьба Веры Гадаловой» 16+
12.00 Открытая книга 16+
13.00, 19.00 Д/ф «О чем молчат памятники» 16+
13.30 Дом ученых 16+
14.15 Т/с «ИДИОТ» 12+
15.10 Д/ф «Беларусь. Жиличи. Дворец Булгаков» 16+
15.35 Энигма. Адриана Гонсалес 16+
16.30 Письма из провинции 16+
17.15 Мастера вокального искусства 16+
19.45 Главная роль 16+
20.05, 01.25 Искатели 16+
20.50 Линия жизни 16+
21.45 Х/ф «ПАРАД ПЛАНЕТ» 0+
23.15 Монолог в 4-х частях 16+
00.00 Х/ф «ЗА МНОЙ, КАНАЛЬИ!» 16+
02.40 М/ф «Балерина на корабле» 16+

# 16 TV-программа с 13 по 19 апреля

Читайте новости первыми
**на сайте www.pobeda-aksay.ru**
и в наших группах соцсетей

## СУББОТА, 18 апреля

### 1 КАНАЛ

06.00 Доброе утро. Суббота 12+
09.00 Умницы и умники 12+
09.45 Слово пастыря 0+
10.00, 12.00 Новости 16+
10.15 Д/ф «Крылья «Современника» 12+
11.10 Д/ф «Когда меня не будет...» 12+
12.15 Рокот космодрома 12+
13.10 Т/с «ШИФР» 16+
17.05 Кто хочет стать миллионером? 12+
18.00 Вечерние новости 16+
18.20 Сегодня вечером 16+
21.00 Время 16+
21.35 Что? Где? Когда? 16+
22.45 Команды 16+
23.45 Д/ф «Николай Гумилев. Дочитавший «Илиаду» 12+
01.45 Подкаст.Лаб 16+

### РОССИЯ 1

05.00 Утро России. Суббота 12+
08.00 Вести. Местное время. Суббота 16+
08.35 По секрету всему свету 12+
09.00 Формула еды 12+
09.25 Пятеро на одного 12+
10.10 Сто к одному 12+
11.00, 14.00, 17.00, 20.00 Вести 16+
11.30 Наши. Военкоры 12+
12.00 Доктор Мясников 12+
13.00 Большие перемены 12+
14.30, 20.50 Вести. Местное время 16+
14.50 Парад юмора 16+
17.50 Привет, Андрей! 12+
21.00 Х/ф «ТОНКАЯ НИТЬ» 16+
00.40 Х/ф «ВСТРЕЧНАЯ ПОЛОСА» 12+

### НТВ

04.40 Х/ф «ОДИНОЧКА» 16+
06.20 Жди меня 12+
07.20 Смотр 0+
08.00, 10.00, 16.00 Сегодня 16+
08.20 Неограниченные возможности 16+
09.20 Едим дома 0+
10.20 Главная дорога 16+
11.00 Живая еда с Сергеем Малоземовым 12+
12.00 Квартирный вопрос 0+
13.00 Сатья 16+
14.00 Поедем, поедим! 16+
15.00 Своя игра 0+
16.20, 03.55 ЧП. Расследование 16+
17.00 Следствие вели... 16+
19.00 Центральное телевидение 16+
20.20 Ты не поверишь! 16+
21.20 Секрет на миллион 16+
23.45 Основано на реальных событиях 16+
01.45 Квартирник НТВ у Маргулиса 16+

### РЕН-ТВ

05.00, 03.00 Самые шокирующие гипотезы 16+
06.00 С бодрым утром! 16+
08.30, 12.30, 16.30, 19.30 Новости 16+
09.00 Минтранс 16+
10.00 Самая полезная программа 16+
11.00, 13.00 Военная тайна с Игорем Прокопенко 16+
15.00 Совбез 16+
16.00 Информационная программа 112 16+
17.00 Документальный спецпроект 16+
18.00 Засекреченные списки 16+
19.00 Добровэфире 16+
20.00 Х/ф «ВАРЯГ» 16+
22.30 Х/ф «ЛЕКАРЬ. УЧЕНИК АВИЦЕННЫ» 16+

### СТС

05.00 Шоу Уральские пельмени 16+
08.50, 09.30 Просто кухня 12+
10.00 100 мест, где поесть 16+
11.00 Чем заняться в выходные? 16+
12.00 Х/ф «АРТУР И МИНИПУТЫ» 16+
14.05 Х/ф «АРТУР И МЕСТЬ УРДАЛАКА» 16+
16.00 Х/ф «ЭСПЕН В КОРОЛЕВСТВЕ ТРОЛЛЕЙ» 12+
18.05 Х/ф «ЭСПЕН В ПОИСКАХ ЗОЛОТОГО ЗАМКА» 16+
20.05 Х/ф «БАБА ЯГА СПАСАЕТ МИР» 6+
22.00 Х/ф «БЕЛЬФЕГОР-ПРИЗРАК ЛУВРА» 16+
03.40 Х/ф «БЛОНДИНКА В ЭФИРЕ» 16+

### ТВЦ

06.35 Православная энциклопедия 6+
07.00 Х/ф «НЕ ОБМАНИ» 12+
09.00 Здоровый смысл 16+
09.30 Смех, дрожь и видео 16+
10.05 Мифы о еде 16+
10.55 Просто & вкусно 6+
11.30, 14.30, 23.35 События 16+
11.45 Смешите меня семеро 16+
12.55, 14.45 Х/ф «ТАЙНА ПОСЛЕДНЕЙ ГЛАВЫ» 12+
17.10 Х/ф «ПОД УДАРОМ» 16+
21.00 Постскриптум 16+
22.10 Право знать! 16+
23.45 Д/ф «Жены диктаторов» 16+
00.25 Д/ф «Следствие ведет КГБ» 16+
01.10 10 самых... 16+
01.40 Хватит слухов! 16+
02.10 Д/ф «Сбежавшие звезды» 16+
02.50 Д/ф «Бывших не бывает» 16+

### ЗВЕЗДА

05.15, 03.30 Х/ф «СТАРИК ХОТТАБЫЧ» 6+
06.55 Х/ф «ДВА КАПИТАНА» 12+
09.00, 13.00, 19.00 Новости дня 16+
09.15 Второе мнение 12+
09.45 СССР. Знак качества 12+
10.35 Не факт 12+
11.05 Легенды музыки 12+
11.35 Легенды кино 12+
12.25, 13.20 Х/ф «ОШИБКА РЕЗИДЕНТА» 12+
16.00, 19.25 Х/ф «СУДЬБА РЕЗИДЕНТА» 12+
19.55 Х/ф «ОТСТАВНИК» 16+
21.55 Х/ф «КРУТОЙ» 16+
23.55 Т/с «РАФФЕРТИ» 16+
04.55 Д/ф «Москва фронту» 16+

### ТНТ

07.00, 08.00, 09.30, 03.45, 04.30, 05.10, 05.50 Однажды в России 16+
09.00 Время завтрака 16+
10.30, 12.00, 12.55, 14.20 Битва экстрасенсов 16+
15.55, 18.30 Новая Битва экстрасенсов 16+
21.00, 00.00 Музыкальная интуиция 16+
02.20, 03.00 Женский стендап 16+

### ДОМАШНИЙ

06.30 Х/ф «ЧУЖИЕ ЛЮДИ» 16+
09.55 Уютное утро 16+
10.30 Х/ф «ТОТ САМЫЙ ДЕНЬ» 16+
14.45 Х/ф «ОДНОФАМИЛЬЦЫ» 16+
19.00 Х/ф «ФИКТИВНЫЙ БРАК» 16+
23.05 Х/ф «ВОСПИТАНИЕ И ВЫГУЛ СОБАК И МУЖЧИН» 16+
01.00 Х/ф «ТЕСТ НА БЕРЕМЕННОСТЬ-2» 16+
05.00 6 кадров 16+
05.25 Х/ф «РЫБКА ЗОЛОТАЯ» 16+

### ТВ3

06.00, 05.30 Мультфильмы 0+
10.15 Х/ф «КОМА» 16+
12.30 Х/ф «2.22» 16+
14.45 Х/ф «АЛЬТЕР» 16+
16.30 Х/ф «ПАДЕНИЕ ЛУНЫ» 16+
19.00 Х/ф «ПРИЗРАЧНЫЙ ГОНЩИК. ДУХ МЩЕНИЯ» 16+
21.00 Х/ф «ВРЕМЯ ВЕДЬМ» 16+
22.45 Х/ф «ВОРОНЬЯ ЛОЩИНА» 16+
00.45, 01.30, 02.30, 03.15, 04.00, 04.45 Мистические истории 16+

### МАТЧ-ТВ

06.00 Бокс. Bare Knuckle FC. Прямая трансляция из США 16+
07.00, 09.00, 11.50 Новости 16+
07.05, 13.55, 21.00, 00.30 Все на Матч! 12+
09.05 Плавание. Кубок России. Финал. Трансляция из Санкт-Петербурга 6+
10.15 Чемпионат мира-2026. Обратный отсчет 12+
11.55 Баскетбол. Единая лига ВТБ. «Енисей» (Красноярск)-УНИКС (Казань). Прямая трансляция 16+
14.15 Футбол. МИР Российская Премьер-Лига. «Крылья Советов» (Самара)-ЦСКА. Прямая трансляция 16+
16.30 Хоккей. Фонбет Чемпионат КХЛ. 1/4 финала. Прямая трансляция 16+
19.00 Футбол. Чемпионат Италии. «Наполи» – «Лацио». Прямая трансляция 16+
21.30 Футбол. Кубок Испании. Финал. «Атлетико» – «Реал Сосьедад». Прямая трансляция 16+
02.00 Дзюдо. Чемпионат Европы. Трансляция из Грузии 12+
03.00 Смешанные единоборства. UFC. Гилберт Бернс против Майка Мэлотта. Прямая трансляция из Канады 16+

### ПЯТЫЙ

05.00, 05.40, 06.20, 07.00, 07.55, 08.40, 10.05, 10.40, 11.35, 17.40 Т/с «УСЛОВНЫЙ МЕНТ-6» 16+
09.00 Страна советов 16+
09.30 Стройнадзор 16+
12.25, 13.20, 14.15, 15.05, 15.55, 16.55 Т/с «УСЛОВНЫЙ МЕНТ» 16+
18.35, 19.25, 20.20, 21.15, 22.10, 23.05 Т/с «УСЛОВНЫЙ МЕНТ-2» 16+
00.00 Известия. Главное 16+

### РОССИЯ К

06.30 Библейский сюжет 16+
07.05 М/ф «Приключения поросенка Фунтика». «Ну, погоди!» 16+
07.55 Х/ф «УКРАЛИ ЗЕБРУ» 0+
09.05 Д/ф «Отцы и дети» 16+
09.35 Мы-грамотеи! 16+
10.15 Х/ф «АЛЕКСАНДР НЕВСКИЙ» 12+
12.05 Черные дыры. Белые пятна 16+
12.45 Д/ф «Театр-это артисты. Нина Гуляева» 16+
13.25, 01.05 Д/ф «Заповедное» 16+
14.10 Рассказы из русской истории 16+
15.30 Д/ф «Олег Ефремов. Хроники смутного времени» 16+
16.10 Х/ф «ВЕЧНО ЖИВЫЕ» 16+
18.35 Д/ф «Современник Волчек» 16+
19.30 Новости культуры 16+
19.45 Д/ф «Зоя Богуславская. Мои люди» 16+
21.20 Х/ф «ЖИГОЛО И ЖИГОЛЕТТА» 0+
22.00 Агора 16+
01.45 Искатели 16+

**Читайте свежие новости на наших интернет-площадках:**

**САЙТ podeda-aksay.ru**

**Для того, чтобы не пропустить последние новости Аксайского района**

- Наведите камеру своего смартфона на QR-код
- Перейдите по открывшейся ссылке

**Новостной канал в ТГ** | **Страница во ВКонтакте** | **Страница в Одноклассниках**

## ВОСКРЕСЕНЬЕ, 19 апреля

### 1 КАНАЛ

06.00, 10.00, 12.00 Новости 16+
06.10 Играй, гармонь любимая! 12+
06.55 Часовой 12+
07.25 Здоровье 16+
08.30 Золотая коллекция Союзмультфильма 0+
09.10 Непутевые заметки 12+
09.30 Мечталлион. Национальная Лотерея 12+
10.15 Жизнь других 12+
11.05 Повара на колесах 12+
12.15 Будем жить! 16+
13.10 Видели видео? 0+
14.25 Д/ф «Своя чужая кровь» 12+
15.30 Х/ф «ИНСПЕКТОР ГАИ» 12+
17.00 Д/ф «Ванга. Пророчества» 16+
18.00 Вечерние новости 16+
19.00 Леонид Агутин. Подарок папе 0+
21.00 Время 16+
23.00 Большая игра 16+

### РОССИЯ 1

05.20, 01.35 Х/ф «МЫ ВСЕ РАВНО БУДЕМ ВМЕСТЕ» 12+
07.20 В кругу друзей 12+
08.00 Вести. Местное время. Воскресенье 16+
08.35 Когда все дома 12+
09.25 Утренняя почта 12+
10.10 Сто к одному 12+
11.00, 14.00, 17.00 Вести 16+
11.30 Наши. Военкоры 12+
12.00 Доктор Мясников 12+
13.00 Судьба человека с Борисом Корчевниковым 12+
14.30 Вести. Местное время 16+
15.00 Веселые ребята 16+
17.50 Песни от всей души 12+
20.00 Вести недели 16+
22.30 Москва. Кремль. Путин 16+
23.00 Воскресный вечер с Владимиром Соловьевым 12+

### НТВ

04.55 Х/ф «ЗАПРЕТ НА ЛЮБОВЬ» 16+
06.40 Центральное телевидение 16+
08.00, 10.00, 16.00 Сегодня 16+
08.20 У нас выигрывают! 12+
10.20 Первая передача 16+
11.00 Чудо техники 12+
12.00 Дачный ответ 0+
13.00 НашПотребНадзор 16+
14.00 Однажды... 16+
15.00 Своя игра 0+
16.20, 04.20 Человек в праве с Андреем Куницыным 16+
17.00 Скандалы. Интриги. Расследования 16+
18.00 Новые русские сенсации 16+
19.00 Итоги недели с Владимиром Чернышевым 16+
20.20 Маска. Новый сезон 12+
23.25 Звезды сошлись 16+

### РЕН-ТВ

05.00, 01.05 Самые шокирующие гипотезы 16+
06.00 С бодрым утром! 16+
08.30, 12.30, 16.30 Новости 16+
09.00 Самая народная программа 16+
10.00 Знаете ли вы, что? 16+
11.00 Наука и техника 16+
12.00, 16.00 Информационная программа 112 16+
13.00 Неизвестная история 16+
14.00 Д/ф «Легенды и мифы» 16+
17.00 Х/ф «СПИСОК ПОДОЗРЕВАЕМЫХ» 16+
18.45 Х/ф «МИЗАНТРОП» 16+
21.10 Х/ф «ПОД ОГНЕМ» 16+
23.00 Итоговая программа с Петром Марченко 16+
23.55 Документальный спецпроект 16+

### СТС

05.00 Х/ф «БЛОНДИНКА В ЭФИРЕ» 16+
05.05, 03.35 Т/с «СТОРИЗ» 16+
05.15, 07.10, 04.00 100 мест, где поесть 16+
06.45 Просто кухня 12+
08.15 Чем заняться в выходные? 16+
09.15 Тайный миллионер. Секреты сезона 16+
10.20 М/ф «Последний дракон» 6+
12.10 М/ф «Нэчжа побеждает царя драконов» 16+
15.05 Х/ф «БАБА ЯГА СПАСАЕТ МИР» 6+
17.00 Суперниндзя. Дети 12+
21.00 Х/ф «ГРАФ МОНТЕ-КРИСТО» 1» 16+
00.40 Х/ф «ДЫХАНИЕ ШТОРМА» 16+

### ТВЦ

06.05 Х/ф «ЧТО ОН СКАЗАЛ?» 16+
07.40 Х/ф «ОПАСНЫЙ КРУИЗ» 12+
09.35 Х/ф «ВЫХОД ЕСТЬ ВСЕГДА» 16+
11.30, 00.40 События 16+
11.45 Петровка, 38 16+
11.55 Наша смешная жизнь 16+
12.45 Х/ф «ДЕЛО № 306» 12+
14.30, 05.25 Московская неделя 12+
15.00 Д/ф «Дорогие товарищи» 16+
15.50 Д/ф «Настоящий детектив» 16+
16.40 Д/ф «Охота на маньяка» 16+
17.30 Х/ф «ТАЙНА РИМСКИХ ЦИФР» 16+
21.15 Х/ф «МАУГЛИ. ГОРОДСКИЕ ДЖУНГЛИ» 16+

### ЗВЕЗДА

05.15 Т/с «ДИВЕРСАНТЫ» 16+
09.00 Новости недели 16+
09.25 Служу России 12+
09.55 Военная приемка 12+
10.40 Легенды армии с Александром Маршалом 12+
11.30 Д/ф «Последний воин Смерша» 16+
12.20 Д/ф «Война миров» 16+
13.10 Код доступа 12+
14.00 Улика из прошлого 16+
14.50 Скрытые угрозы 16+
15.40 Д/ф «Секретные материалы» 16+
16.30 Д/ф «Загадки века с Сергеем Медведевым» 12+
17.20 Специальный репортаж. Что русскому смешно... 16+
18.00 Главное 16+
19.40 Д/ф «Легенды советского сыска. Годы войны» 16+
23.00 Фетисов. Ток-шоу 12+

### ТНТ

07.00, 08.00, 09.00, 10.00, 03.25, 04.10 Однажды в России 16+
10.35, 12.05, 13.45 Битва экстрасенсов 16+
15.20 Новая Битва экстрасенсов 16+
18.00 Сокровища императора 16+
21.00, 01.05 Титаны 16+
23.45 Шоу Воли 16+

### ДОМАШНИЙ

06.30 Х/ф «РЫБКА ЗОЛОТАЯ» 16+
09.00, 09.30 Метод Рогова 16+
10.00 Пять ужинов 16+
10.15 Х/ф «ЦВЕТОЧНОЕ ОЗЕРО» 16+
14.35 Х/ф «КРАСОТА В ТВОИХ ГЛАЗАХ» 16+
19.00 Х/ф «ОГОНЬ В МОЕЙ ДУШЕ» 16+
23.05 Х/ф «ШРАМ» 16+

### ТВ3

06.00, 05.30 Мультфильмы 0+
08.45, 09.15, 09.45, 10.15 М/ф «Леди Баг и Супер-Кот» 6+
10.45 Х/ф «ХВОСТАТЫЕ ПРИШЕЛЬЦЫ» 6+
12.45 Х/ф «ИМПЕРИЯ ВОЛКОВ» 16+
15.15 Х/ф «ВРЕМЯ ВЕДЬМ» 16+
17.00 Х/ф «ПРИЗРАЧНЫЙ ГОНЩИК. ДУХ МЩЕНИЯ» 16+
19.00 Х/ф «ПУЛЕНЕПРОБИВАЕМЫЙ» 16+
21.00 Х/ф «ВРАТА ВОИНОВ» 16+

### МАТЧ-ТВ

06.00 Смешанные единоборства. UFC. Ислам Махачев против Джека Делла Маддалены. Трансляция из США 16+
07.00, 09.00, 12.55 Новости 16+
07.05, 13.00, 19.00 Все на Матч! 12+
09.05 Плавание. Кубок России. Финал. Трансляция из Санкт-Петербурга 6+
10.15 Чемпионат мира-2026. Обратный отсчет 12+
14.15 Футбол. МИР Российская Премьер-Лига. «Динамо» (Махачкала) – «Зенит» (Санкт-Петербург). Прямая трансляция 16+
16.30 Хоккей. Фонбет Чемпионат КХЛ. 1/4 финала. Прямая трансляция 16+
19.15 Футбол. МИР Российская Премьер-Лига. «Краснодар» – «Балтика» (Калининградская область). Прямая трансляция 16+
21.35 Футбол. Чемпионат Италии. «Ювентус» – «Болонья». Прямая трансляция 16+
23.45 После Футбола с Георгием Черданцевым 16+

### ПЯТЫЙ

05.00 М/ф «Маша и Медведь» 0+
05.10, 05.55, 06.35, 07.20, 08.05, 09.30, 10.25, 11.20, 12.15 Т/с «НАСТОЯЩИЙ-3» 16+
09.00 Фирменный рецепт 12+
13.05, 14.00, 15.00, 15.55, 16.45, 17.40, 18.35, 19.30, 20.25, 21.20 Т/с «ШАЛЬНОЙ ОТДЕЛ» 16+
22.15 Х/ф «ПЕРЕХВАТ» 16+
00.00, 01.00, 01.55, 02.40 Х/ф «ТАЙФУН» 16+
03.25, 04.10 Т/с «СВИДЕТЕЛИ» 16+

### РОССИЯ К

06.30 М/ф «Котенок по имени Гав» 16+
09.35 Тайны старого чердака 16+
10.05, 01.40 Диалоги о животных 16+
10.45 Больше, чем любовь 16+
11.25 Х/ф «ШУРКА ВЫБИРАЕТ МОРЕ» 0+
12.40 Неизвестные маршруты России 16+
13.20 Невский ковчег. Теория невозможного 16+
13.50 Игра в бисер 16+
14.35 «Элементы» с Алексеем Филатовым 16+
15.05 Х/ф «ЗА МНОЙ, КАНАЛЬИ!» 16+
16.30 Картина мира с Михаилом Ковальчуком 16+
17.10 Д/ф «Первые в мире» 16+
17.25 Пешком... 16+
17.55 Романтика романса 16+
18.45 Д/ф «Виновность доказана» 16+
19.30, 19.45 Новости культуры 16+
20.25 Х/ф «ПЕЧКИ-ЛАВОЧКИ» 16+
22.05 Опера Дж. Верди «Трубадур». Театр «Геликон-опера» 16+
00.25 Х/ф «ДАЛЕКО-ДАЛЕЧЕ...» 16+
02.25 М/ф «Геракл у Адмета». «Фатум» 16+

# По дороге с облаками

## ИЗ ОЧЕРКОВ УЧАСТНИКА СПЕЦИАЛЬНОЙ ВОЕННОЙ ОПЕРАЦИИ С ПОЗЫВНЫМ «ДИВ»

ЛИТЕРАТУРНАЯ ГОСТИНАЯ

Вчера утром заходили в только освобожденную деревню, еще пару дней назад здесь шли бои, а сейчас куча разных подразделений снуют туда-сюда, большинство уже без брони и касок, кто-то мотоцикл ремонтирует, а потом с торжествующим видом на нем гонит по деревне, кто-то просто ищет место для размещения.

Стоит суета, движуха и много разговоров бойцов, что давно не пересекались и вот встретились. Об общих знакомых: кто погиб, кто – в госпитале, а кто – в другом подразделении. О последних событиях, которые особенно ярко врезались в память – о Бабе-Яге, которая летала полчаса назад и ее так и не удалось сбить, о «долбанутой сумасшедшей» Ниве, которой чудом удалось сюда прорваться первой из машин и привезти БК. А потом прилетело: вначале стволка и следом кассета. Слава богу, никто не пострадал, но через расслабленность четко проступили нотки напряженной реальности – фронт совсем рядом.

А ближе к вечеру нам поступила команда на откат. И хоть идти надо километров пять по пересеченной местности, но на откат дорога всегда легкая! И как никогда ты чувствуешь ширь голубого неба над головой и красоту окружающего пейзажа: холмы, поле, озеро и лесок в лучах вечернего солнца приобретают волшебный окрас. А птицы! Кажется, что их тут огромное множество, и их пение окружает со всех сторон. Их не пугают ни снующие люди, ни регулярные взрывы – у них своя жизнь! Они поют, вьют гнезда и высиживают птенцов.

Пройдя за лес, вскоре выходим на дорогу, и через некоторое время нас забирает машина.

А на следующий день нам надо завозить на промежуточную точку БК. Этот участок особой опасности не представляет – он уже не простреливается, да и коптеры здесь редкость, так что поездка превращается почти что в туристическую прогулку. Джиппинг!

Бывая раньше на отдыхе, никогда не понимал прелести этого развлечения. Только здесь я его оценил, особенно в этот раз, развалившись на удобном заднем сидении квадроцикла с ружьем на коленях. Наш квадрик ехал первым, указывая путь, ну, а мне полюбому приходилось активно вертеть головой, мониторя небо. Угроза маловероятна, но все-таки. Зато небо в этот день было потрясающим: глубокое, голубое небо с белоснежными прямо какими-то мультяшными облаками.

И в голове возникла и никак не захотела уходить картинка из мультика «По дороге с облаками». Все вокруг было просто чудесным: потрясающее небо, волшебные пушистые облака, гречичное поле, желтым покрывалом уходящее за горизонт, синее пятно водохранилища…

А еще запах! Пьяный майский запах буйного цветения, среди которого выделялся сладкий аромат акации, резко овевавший нас при пересечении каждой лесополосы.

Здесь жизнь идет одним днем, моментом настоящего. Вчера мы. только еле передвигая ноги и выбиваясь из сил, тащили очередное моноколесо под обстрелом и комиками, а сегодня с восхищением от окружающего мира кайфуем от потрясающего джиппинга, не думая о вчерашнем.

А завтра… О том, что будет завтра мы сегодня не думаем. Будет приказ – будем исполнять.

### Не думай о минутах свысока

Что могут значить полторы – две минуты? Обычно – ничего, но не здесь! Здесь они, а то и секунды, разделяют жизнь и смерть.

Утром шли с моноколесом, везли груз. Тропа идет вдоль выженной лесополосы, зелени нет, но остатки деревьев с довольно густыми, голыми ветками все же являются каким-никаким, но укрытием от комиков. Но в одном месте полоса прерывается метров на 150, и на этих 150 метрах тропа дважды пересекает полосы с путанкой и егозой. Проходто расчищен, но путанку полностью убрать не удалось, и с моноколесом, особенно нагруженным, идти непросто и небыстро, где-то 3 – 3,5 минуты. А вот расстояние, на котором ты начинаешь слышать комика, до тебя он пролетает за одну минуту. Если ты его услышишь только в середине открытки между двумя полосами путанки… Тем более если он будет не один…

Нам повезло, когда мы его услышали, до полки оставалось метров 40, и путанку мы уже прошли. Когда он пролетал над нами, мы уже фактически подошли к первым останкам деревьев, и он заметил нас не сразу, но заметил. Разворот и начал кружить – мы-то уже были среди сухих деревьев. Секунд через 40 закружил второй, а еще через полминуты появился и третий. Этот начал летать над полосой туда-сюда, в то время как первые два кружили карусель, заходя с разных сторон. Умело, ничего не скажешь, когда ты следишь за одним – другой у тебя за спиной, а третий может быть над головой. Так что начало первой атаки я проворонил, но место выбрал хорошее, и это не дало ему добраться до меня. Взорвался метрах в восьми. Второй где-то через минуту атаковал напарника, но с тем же успехом. Третий удивил – полетал еще с минуту, а потом отлетел метров на 200 и там взорвался.

А вот если бы мы вышли на открытку на минуту позже…

# Год единства народов – с детской дружбы

ПРОЕКТ

АННА СЕМЕНОВА

**2026 год объявлен Президентом России Годом единства народов. Это прекрасный повод еще больше укрепить наши межнациональные связи и, что особенно важно, воспитывать подрастающее поколение в духе уважения, дружбы, искреннего интереса к культуре разных народов нашей огромной многонациональной Родины.**

**Воспитанники детского сада № 19 «Аленушка» во главе с педагогами приняли участие в проекте «Живые письма дошкольников».** / ФОТО из архива детского сада «Аленушка»

А чтобы этого добиться, воспитанники детского сада № 19 «Аленушка» во главе с педагогами приняли участие в проекте «Живые письма дошкольников». Благодаря куратору проекта Светлане Леонидовне Кузьминской ребята всегда с интересом участвуют в этом проекте. Это большая увлекательная игра для дошкольников.

Воспитанники группы «Звездочки» вместе с воспитателем Татьяной Григорьевной Бабиной с большим интересом приняли участие и в замечательном проекте «Сундучок ремесел». Целью проекта является знакомство детей с народными промыслами малой родины и других регионов России. В этот проект погружаются все участники образовательного процесса. Дети становятся настоящими исследователями, изучая свой край. Родители с удовольствием включаются в творчество: вместе с ребятами ищут интересные факты о промысле Донского региона, вспоминают свои семейные традиции. А воспитатели выступают вдохновителями и координаторами этого большого культурного путешествия.

В рамках проекта детям предложили раскрашивать и наполнять сундучок ценностями, вкладывая в него свои символы, природу, традиции, историю Донского края, а затем обменяться этими культурными визитками с детскими садами по всей стране. Это не просто раскрашивание, это изучение истории и географии, то самое воспитание патриотизма и гордости за свою донскую землю. Это объединяющие семейные вечера, совместное творчество детей и родителей.

Это дружба между детскими садами и регионами. «Звездочки» обменялись своими сундучками с ребятами из города Шарыпово далекого Красноярского края. Каждый сундучок стал маленьким окном в культуру другого региона. Сундучок нашего Донского региона отражает нашу природу, историю, традиции и символы. Все сокровища, которые собраны в этом сундучке, выполнены вручную.

Сундучок ремесел – это не просто обмен, это мост дружбы между регионами. Это возможность прикоснуться к культуре друг друга и сделать мир для наших детей чуть ближе и понятнее.

# Электронный сертификат на приобретение товаров и вещей, необходимых новорожденным

ПОДДЕРЖКА

**В целях реализации меры социальной поддержки, предусмотренной Областным законом от 22.10.2004 г. № 165-ЗС «О социальной поддержке детства в Ростовской области» с 01.01.2026 года предусмотрена новая мера социальной поддержки семей в связи с рождением ребенка в виде электронного сертификата на приобретение товаров и вещей, необходимых новорожденным.**

Электронный сертификат номиналом 20 000 рублей будет выдаваться одному из родителей, который является гражданином Российской Федерации, постоянно проживающим на территории Ростовской области, при рождении в период с 1 января 2026 г. по 31 декабря 2027 г. включительно на ребенка, являющегося гражданином Российской Федерации и государственная регистрация рождения которого осуществлена на территории Ростовской области.

При появлении на свет двойни или тройни сертификат будут выдавать на каждого ребенка.

Для получения электронного сертификата, заявитель в течение шести месяцев со дня рождения ребенка может обратиться с заявлением на предоставление меры социальной поддержки в орган социальной защиты населения по регистрации по месту жительства.

Получатель электронного сертификата имеет право приобретать товары и вещи, определенные Региональным перечнем отдельных видов товаров, с использованием электронного сертификата в торговых организациях (площадках), участвующих в реализации меры социальной поддержки.

Перечень торговых организаций (площадок), участвующих в реализации меры социальной поддержки, публикуется на официальном сайте министерства труда и социального развития Ростовской области в информационной-телекоммуникационной сети «Интернет».

**Перечень торговых организаций, участвующих в реализации электронного сертификата на приобретение товаров и вещей необходимых новорожденным:**

**– Торговая сеть «Пятерочка»;**

**– Торговая сеть «Перекресток»;**

**– Торговый дом «Детский Мир».**

**Ю.Н. Семикова, начальник УСЗН Аксайского района**

Читайте новости первыми
**на сайте www.pobeda-aksay.ru**
и в наших группах соцсетей

## За заслуги в воспитании детей

НАГРАДА

**Ежемесячная доплата к пенсии лицам, награжденным Почетным дипломом Губернатора Ростовской области «За заслуги в воспитании детей».**

Право на ежемесячную доплату лицам, награжденным Почетным дипломом Губернатора Ростовской области «За заслуги в воспитании детей» или Почетным дипломом Главы Администрации (Губернатора) Ростовской области «За заслуги в воспитании детей» определено Областным законом от 29.02.2000 г. № 62-ЗС «О ежемесячной доплате к пенсии отдельным категория граждан».

Ежемесячная доплата в размере 2 тысяч рублей предоставляется к страховой пенсии, назначенной в соответствии с Федеральным законом от 28.12.2013 г. № 400-ФЗ «О страховых пенсиях», к пенсии, назначенной досрочно в соответствии с Законом Российской Федерации от 19.04.1991 г. № 1032-1 «О занятости населения в Российской Федерации», а также к социальной пенсии, назначенной в соответствии с Федеральным законом от 15.12.2001 г. № 166-ФЗ «О государственном пенсионном обеспечении в Российской Федерации».

Порядок назначения и выплаты ежемесячной доплаты к пенсии установлен постановлением Правительства Ростовской области от 12.07.2012 г. № 639 «О выплате государственной пенсии за выслугу лет, назначении и выплате ежемесячной доплаты к пенсии, расходовании средств областного бюджета на их выплату и доставку».

Лица, имеющие право на ежемесячную доплату к пенсии обращаются с письменным заявлением о назначении ежемесячной доплаты к пенсии на имя Губернатора Ростовской области в министерство труда и социального развития области.

К заявлению, составленному по форме согласно приложению № 2 постановления Правительства Ростовской области от 12.07.2012 г. № 639 прилагаются: копии паспорта и Почетного диплома Губернатора Ростовской области «За заслуги в воспитании детей», а также справка органа, назначившего пенсию, к которой может быть назначена ежемесячная доплата, с указанием федерального закона, в соответствии с которым она назначена (далее – справка Пенсионного фонда).

В случае необходимости, минтруд области с соблюдением норм законодательства Российской Федерации о защите персональных данных запрашивает справку Пенсионного фонда.

Копия Почетного диплома Губернатора Ростовской области «За заслуги в воспитании детей» для назначения ежемесячной доплаты к пенсии заверяется минтрудом области (при предъявлении подлинника) или в нотариальном порядке.

Заявление с прилагаемыми документами регистрируется в минтруде области в день его подачи либо получения по почте.

Нормативные правовые акты, регламентирующие предоставление ежемесячной доплаты к пенсии:

– Областной закон от 29.02.2000 г. № 62-ЗС «О ежемесячной доплате к пенсии отдельным категория граждан»;

– Постановление Правительства Ростовской области от 12.07.2012 г. № 639 «О выплате государственной пенсии за выслугу лет, назначении и выплате ежемесячной доплаты к пенсии, расходовании средств областного бюджета на их выплату и доставку».

Почетный диплом Губернатора Ростовской области «За заслуги в воспитании детей» учрежден постановлением Правительства Ростовской области от 09.12.2011 г. № 225.

Ежегодно Почетным дипломом награждаются 50 многодетных матерей. Повторное награждение дипломом не производится.

Почетным дипломом награждаются многодетные матери на основании следующих критериев:

– воспитание четырех и более детей, в том числе усыновленных в установленном порядке;

– возраст младшего ребенка не менее трех лет на момент представления документов;

– успехи детей в общеобразовательных учреждениях, учреждениях дополнительного образования и другие достижения;

– положительная характеристика семьи, утвержденная главой муниципального образования;

– проживание на территории области не менее трех лет.

Награждение Почетным дипломом усыновителей производится при условии достойного воспитания усыновленных детей в течение не менее трех лет. Награждение Почетным дипломом производится по представлению глав муниципальных районов и городских округов Ростовской области, которые ежегодно направляют на имя Губернатора Ростовской области ходатайство.

Министерство труда и социального развития Ростовской области осуществляет прием документов о награждении Почетным дипломом и передачу их в комиссию по рассмотрению представлений к награждению орденом «Родительская слава», медалью ордена «Родительская слава», Почетным дипломом Губернатора Ростовской области «За заслуги в воспитании детей».

Комиссия рассматривает ходатайства глав муниципальных районов и городских округов Ростовской области в течение месяца со дня окончания приема документов. Сроки начала и окончания приема ходатайств устанавливаются комиссией.

Награждение Почетными дипломами осуществляется на основании распоряжения Губернатора Ростовской области «О награждении Почетным дипломом Губернатора Ростовской области «За заслуги в воспитании детей». При награждении Почетным дипломом выплачивается единовременное денежное поощрение в размере 100 тысяч рублей.

Награждение почетными дипломами проводится в торжественной обстановке Губернатором Ростовской области или, по его поручению, заместителем Губернатора Ростовской области или иным должностным лицом.

**Ю.Н. Семикова, начальник УСЗН Аксайского района**

# Характер, воля, красота!

## В АКСАЕ СОСТОЯЛСЯ ФЕСТИВАЛЬ ПО ХУДОЖЕСТВЕННОЙ ГИМНАСТИКЕ «АКСИНЬЯ»

ФЕСТИВАЛЬ

**27 – 28 марта во Дворце спорта города Аксая проводился фестиваль по художественной гимнастике «Аксинья» в рамках Первенства Аксайского района.**

Соревнования проводились в Год единства народов России в целях популяризации такого вида спорта, как художественная гимнастика, повышения интереса к занятиям физической культурой и спортом. В фестивале приняло участие 250 спортсменок из клубов и спортивных школ Ростовской области, Краснодарского края. Это праздник детского счастья, ярких эмоций, труда и заслуженного успеха.

Два дня судейская коллегия под руководством главного судьи соревнований Ирины Александровны Сосенковой, зрители, болельщики наблюдали за ярким, красочным праздником красоты. Художественная гимнастика – это не только виртуозное владение предметом под музыку, это колоссальная работа, которая стоит за каждым выходом на ковер.

Юные грации показывали владение хореографией, акробатикой, предметами. Все сопровождалось попурри из разнообразной музыки: зажигательный джаз 20 – 40-х годов, аргентинское танго, романтичный французский шансон, драйв голливудских блокбастеров, звуки испанской гитары, песни военных лет и жизнерадостная русская народная музыка. Каждый акробатический элемент, каждый бросок предмета, переход требует предельной концентрации от спортсменки, ведь результат зависит от доли секунды.

Особое восхищение заслуживают купальники – сверкающие россыпи пайеток, сияние кристаллов, буйство красок. Они подчеркивали артистизм гимнасток, умение чувствовать музыку и передавать ее характер зрителю.

За кулисами всегда царит своя особая атмосфера: последние наставления тренеров, подбадривающие шепоты родителей, тревожные мгновения перед выходом, когда страх сменяется решимостью. И пусть кто-то только начинает свой путь, делая первые робкие шаги, а кто-то с искрой задора, невероятной артистичностью и яркой индивидуальностью представляет свои номера, именно в такие моменты закаляется характер будущих чемпионок.

Поддерживала юных спортсменок в сложные моменты перед выходом мастер спорта России, член юниорской сборной России по художественной гимнастике, победитель и призер всероссийских и международных соревнований Аксинья Попова. Когда-то она делала первые шаги в гимнастике в этом зале под руководством старшего тренера Спортивной школы № 1 И.А. Сосенковой.

В завершение фестиваля «Аксинья» призерам и победителям были вручены памятные кубки и грамоты. Гимнасткам Спортивной школы № 1 по спортивным результатам 2025 года в торжественной обстановке были вручены свидетельства о повышении спортивной квалификации.

Первый спортивный разряд получили Диана Сильман, Екатерина Кольцова, Ольга Загоруйко, Лия Хахина, Арина Федорова. Кандидата в мастера спорта присвоили Алине Сильман, Кристине Ивановой, Варваре Лохмановой, Виктории Белых, Дарье Сватеевой, Дарье Малеевой, Эмилии Солоповой.

Соревнования прошли в теплой дружеской обстановке, атмосфере искреннего детского счастья и радости. По итогам соревнований команда города Аксая заняла первое общекомандное место.

Благодарим за помощь в организации и проведении соревнований Администрацию Аксайского района, администрацию Аксайского городского поселения, Отдел по физической культуре, спорту, туризму и работе с молодежью, Управление образования Администрации Аксайского района, администрацию МАУ АГП «Дворец спорта». Пожелаем организаторам, судьям, тренерам, спортсменам и их родителям здоровья, успехов и новых побед!

**К.В. Рожкова, Э.В. Русанова**

**И.А. Сосенкова (в центре).** / ФОТО из архива МАУ АГП «Дворец спорта

**Моменты соревенований.** / ФОТО из архива МАУ АГП «Дворец спорта

# Профилактика ботулизма

НА ЗАМЕТКУ

**Ботулизм – острое инфекционное заболевание, характеризующееся парезами и параличами мышц в результате блокады передачи нервных импульсов токсинами возбудителя болезни Clostridium botulinum.**

Выделяют пищевой ботулизм, ботулизм новорожденных и раневой ботулизм. Пищевой ботулизм, преобладает среди всех случаев ботулизма. Пищевой ботулизм развивается в результате употребления пищевых продуктов, в которых произошло накопление ботулинического нейротоксина и возбудителя.

Возбудитель ботулизма – Clostridium botulinum. Бактерия существует в двух формах: вегетативная – состояние роста, размножения и активной продукции токсина, споры – состояние покоя бактерии, в которой она остается жизнеспособной, но не жизнедеятельной. В данной форме возбудитель может десятилетиями сохраняться в окружающей среде, переживать замораживание, воздействие солнечного света и даже кипячение в течение длительного времени. При благоприятных условиях спора способна переходить в вегетативную форму.

**О ботулотоксине**

Для человека ботулотоксин – самый сильнодействующий яд. Он сильнее яда гремучей змеи в 375 000 раз. Синтезируется токсин вегетативными формами бактерии Clostridium botulinum в бескислородной среде. Устойчив в кислой среде, выдерживает высокие концентрации поваренной соли, не разрушается в продуктах, содержащих различные специи. Термолабилен (обезвреживается при кипячении). Способен сохраняться в консервированных продуктах годами.

«Бомбаж», отсутствие звукового щелчка при вскрытии стеклянной банки, запах и привкус прогорклого масла – те признаки, которые свидетельствуют о порче консервированной продукции. Их знают многие. Такие заготовки опасно употреблять в пищу. Но можно ли по этим признакам заподозрить, что в данном продукте размножилась бактерия, и успел накопиться ботулотоксин? Нет! Дело в том, что в процессе жизнедеятельности Clostridium botulinum не образует газ, следовательно, признаков бомбажа она вызвать не может. А сам токсин не изменяет внешний вид продукта, не имеет запаха, вкуса и цвета.

**Как бактерии попадают в продукты?**

Естественная среда обитания Clostridium botulinum – почва и кишечник животных: лошадей, коров, свиней, кроликов, норок, крыс, кур, водоплавающих птиц и рыб. На растительные продукты: овощи, фрукты, грибы бактерии попадают вместе с частицами почвы, порой даже микроскопического размера.

При нарушении технологии приготовления эти продукты могут стать фактором передачи инфекции:

– герметично упакованные консервы домашнего приготовления из грибов, овощей, фруктов, мяса и птицы, в том числе, паштеты;

– рыба соленая, копченая и вяленая в домашних и (или) не соответствующих санитарно-гигиеническим требованиям промышленных условиях, а также рыба в вакуумной упаковке;

– копченая, вакуумированная в домашних условиях мясная продукция;

– мед.

Ботулизм может возникнуть при употреблении в пищу продуктов питания, которые не подвергались достаточной термической обработке, хранились в условиях отсутствия или низкого содержания кислорода, при комнатной температуре.

Инкубационный период при ботулизме составляет от нескольких часов до пяти суток. Больной человек не опасен для окружающих. Главную угрозу для окружающих представляет оставшийся продукт.

Ботулизм начинает остро, так что больные могут назвать час начала заболевания. Первично появляются симптомы со стороны желудочно-кишечного тракта (тошнота, рвота, жидкий стул), жалобы на нарушение зрения («туман» или «пелена» перед глазами, расплывчатость предметов или их двоение), а также нарушение глотания и сухость во рту. При прогрессировании заболевания начинают преобладать неврологические проявления в виде пареза и паралича мышц. Самым грозным проявлением ботулизма является поражение диафрагмы и межреберных мышц в результате чего может возникнуть остановка дыхания.

***Полный текст читайте на сайте https://pobeda-aksay.ru/***

**А.В. Степанова, начальник территориального отдела Управления Роспотребнадзора по Ростовской области**

**ИЗВЕЩЕНИЕ о проведении собрания о согласовании местоположения границы земельного участка**

Кадастровым инженером Узловенко Еленой Юрьевной (почтовый адрес: 344019, Ростовская область, г. Ростов-на-Дону, пер. Грибоедовский, 6; адрес электронной почты: Kovalenko11111.covalenko@yandex.ru; телефон: 8-905-432-13-82, реестровый № 27514, аттестат 61-13-913), выполняются кадастровые работы в отношении земельного участка **61:02:0507801:292,** расположенного: Ростовская обл., Аксайский р-н, Садоводческое товарищество «Космос», участок № 292, КК61:02:0507801.

**Заказчиком** кадастровых работ является **Закарян Оганнес Азатович,** проживающий по адресу: Ростовская область, г. Ростов-на-Дону, ул. Малиновского, 68, корпус 1, кв. 914, телефон: 8-918-858-36-58.

**Собрание** по поводу согласования местоположения границы **состоится** по адресу: 344019, Ростовская область, г. Ростов-на-Дону, ул. Каяни, 4, **12 мая 2026 г. в 09 часов 30 минут.**

С проектом межевого плана земельного участка можно ознакомиться по адресу: 344019, Ростовская область, г. Ростов-на-Дону, ул. Каяни, 4, с 10.04.2026 г. по 12.05.2026 г.

Требования о проведении согласования местоположения границ земельных участков на местности принимаются с 10.04.2026 г. по 12.05.2026 г., обоснованные возражения о местоположении границ земельных участков после ознакомления с проектом межевого плана принимаются с 10.04.2026 г. по 12.05.2026 г. по адресу: г. Ростов-на-Дону, ул. Каяни, 4.

Смежные земельные участки, с правообладателями которых требуется согласовать местоположение границ: КН61:02:0507801:309 (Ростовская обл., Аксайский р-н, Садоводческое товарищество «Космос», уч. № 293, КК61:02:0507801), КН61:02:0507801:310 (Ростовская обл., Аксайский р-н, Садоводческое товарищество «Космос», уч. № 291, КК 61:02:0507801).

При проведении согласования местоположения границ при себе необходимо иметь документ, удостоверяющий личность, а также документы о правах на земельный участок (ч.12 ст. 39, ч. 2 ст. 40 № 221-ФЗ от 24.07.2007 г. «О кадастровой деятельности»).

**ИЗВЕЩЕНИЕ о проведении собрания о согласовании местоположения границы земельного участка**

Кадастровым инженером Хачатуровым Сергеем Арамаисовичем (почтовый адрес: 344038, г. Ростов-на-Дону, пр-кт Ленина, 48, ujgeo-rostov@yandex.ru, телефон: 8-928-296-03-39, номер регистрации в государственном реестре лиц, осуществляющих кадастровую деятельность, 5636) выполняются кадастровые работы в отношении земельного участка **с кадастровым № 61:02:0504401:1021,** расположенного: Ростовская обл., Аксайский р-н, ст. Ольгинская, ул. Левобережная, № 2, с.н.т «Задонье», уч. № 149 кв-л 1, номер кадастрового квартала 61:02:0504401.

**Заказчиком** кадастровых работ является **Севостьянова Светлана Викторовна,** почтовый адрес: Ростовская обл., г. Ростов-на-Дону, ул. Орбитальная, 32. кв. 49, телефон: 8-918-529-66-91.

**Собрание** по поводу согласования местоположения границы **состоится** по адресу: Ростовская обл., Аксайский р-н, ст. Ольгинская, ул. Левобережная, № 2, с.н.т «Задонье», уч. № 149 кв-л 1, **13 мая 2026 г. в 10-00 часов.**

С проектом межевого плана земельного участка можно ознакомиться по адресу: 344038, Ростовская область, г. Ростов-на-Дону, пр-кт Ленина, 48.

Требования о проведении согласования местоположения границ земельных участков на местности принимаются с 10.04.2026 г. по 13.05.2026 г., обоснованные возражения о местоположении границ земельных участков после ознакомления с проектом межевого плана принимаются с 10.04.2026 г. по 13.05.2026 г., по адресу: 344038, Ростовская область, г. Ростов-на-Дону, пр-кт Ленина, 48.

Смежные земельные участки, с правообладателями которых требуется согласовать местоположение границ: Ростовская обл., Аксайский р-н, ст. Ольгинская, ул. Левобережная, № 2, с.н.т «Задонье», участок №106/2 (КН 61:02:0504401:716), Ростовская обл., Аксайский р-н, ст-ца Ольгинская, ул. Левобережная, 2, СНТ «Задонье» в 10 км на север, участок 150/1.

При проведении согласования местоположения границ при себе необходимо иметь документ, удостоверяющий личность, а также документы о правах на земельный участок (часть 12 статьи 39, часть 2 статьи 40 Федерального закона от 24 июля 2007 г. № 221-ФЗ «О кадастровой деятельности»).

## Сохраняя традиции

ЛЮБО, КАЗАКИ!

**АЛЕКСЕЙ МАРКОВ**

**Уже 12 лет подряд фланкировка казачьей шашкой остается неотъемлемой частью «Спартакиады Дона», объединяя поколения и сохраняя живую связь с казачьими традициями.**

5 апреля на стадионе города Аксая состоялся очередной районный этап «Спартакиады Дона – 2026», и хотя программа соревнований включала различные спортивные дисциплины, главным событием дня по праву стали состязания по фланкировке казачьей шашкой – одному из самых зрелищных и самобытных видов казачьего спорта.

Зрители и даже участники других дисциплин спартакиады с неподдельным интересом и восхищением наблюдали за казаками, которые виртуозно фланкировали одной и двумя шашками.

Открыл соревнования заместитель атамана Всевеликого войска Донского Л.П. Бабич. В своей приветственной речи он передал участникам пожелания войскового атамана показать все свое умение, выучку и удаль, после чего принял на себя обязанности беспристрастного судьи.

За победу боролись представители девяти сельских поселений Аксайского района.

По итогам упорной борьбы первое место завоевал Александр Есеркепов (Аксайское городское поселение) – именно он будет представлять район на областных соревнованиях. Серебряным призером стал Иван Гусев из хуторского казачьего общества «Вольница» (Большелогское сельское поселение). Третье место досталось новичку соревнований – Федору Новикову (Рассветовское сельское поселение).

Победители соревнований были награждены медалями и почетными грамотами. Награды спортсменам вручил атаман Аксайского юрта С.И. Марков.

**Соревнования по фланкеровке казачьей шашкой.** / ФОТО автора

Читайте новости первыми
**на сайте www.pobeda-aksay.ru**
и в наших группах соцсетей

## Компенсация на обучение

ПОДДЕРЖКА

**Компенсация в размере 50 процентов стоимости обучения в организациях среднего профессионального образования и высшего профессионального образования одного из детей многодетной семьи при рождении третьего или последующих детей.**

Постановлением Правительства Ростовской области от 27.01.2025 г. № 44 определен порядок предоставления компенсации стоимости обучения.

Данная мера социальной поддержки предоставляется гражданам Российской Федерации из числа многодетных семей, состоящих из двух родителей, находящихся в зарегистрированном браке, либо одного из родителей, имеющих трех и более детей, в том числе, усыновленных (удочеренных) в возрасте до 18 лет и (или) совершеннолетних детей, но не более чем до достижения ими возраста 23 лет, обучающихся по очной форме обучения, имеющих регистрацию по месту жительства (пребывания) на территории Ростовской области, при рождении третьего или последующего ребенка в виде компенсации 50 процентов стоимости обучения одного из детей в период с 01.01.2025 г. по 31.12.2027 г.

Право на получение компенсации возникает у гражданина после завершения им каждого учебного семестра или года. Компенсация не предоставляется на обучающегося (обучившегося), являющегося ребенком из многодетной семьи, состоящим в браке.

Для предоставления компенсации за соответствующий учебный семестр (год) гражданин подает в орган социальной защиты населения муниципального района или городского округа в Ростовской области по месту регистрации по месту жительства или по месту пребывания в Ростовской области (далее – орган социальной защиты населения) заявление по формам, утвержденным министерством труда и социального развития Ростовской области (далее – заявление), и представляет следующие документы:

– паспорт гражданина Российской Федерации (иной документ, удостоверяющий личность гражданина Российской Федерации) гражданина и членов его многодетной семьи (для лиц, достигших 14-летнего возраста);

– свидетельство о рождении ребенка (детей) гражданина;

– свидетельство о заключении (расторжении) брака гражданином и их нотариально удостоверенный перевод на русский язык в случае, если они выданы компетентным органом иностранного государства и сведения о государственной регистрации отсутствуют в Едином государственном реестре записей актов гражданского состояния (далее – ЕГР ЗАГС);

– справки об обучении ребенка гражданина в организациях, осуществляющих образовательную деятельность (за исключением организаций дополнительного образования) по очной форме обучения (для лиц, в возрасте от 18 до 23 лет, являющихся членами многодетной семьи);

– договора об образовании (дополнительных соглашений к нему при наличии), заключенного между гражданином и образовательной организацией, либо его копии, заверенной должностным лицом образовательной организации;

– платежные документы, подтверждающие внесение (перечисление) денежных средств в образовательную организацию за обучение ребенка в учебном году (семестре), по завершению которого подано заявление;

– сведения образовательной организации о стоимости обучения за учебный год (семестр), по завершению которого подано заявление, заверенные печатью образовательной организации (при наличии), подписью руководителя образовательной организации или его подразделения (с расшифровкой подписи, фамилии, имени, отчества (при наличии);

– банковская выписка лицевого счета или номера банковской карты, являющейся национальным платежным инструментом, гражданина.

Указанные документы представляются в виде подлинников, копии документов – с предъявлением подлинников соответствующих документов.

С письменным заявлением и документами, гражданин может обратиться в УСЗН Администрации Аксайского района.

## Если у вас трудная ситуация

**Оказание помощи ранее судимым лицам, оказавшимся в трудной жизненной ситуации.**

В соответствии с Федеральным законом «О государственных пособиях гражданам, имеющим детей» от 19.05.1995 г. № 81-ФЗ, Областным законом Ростовской области «О государственном ежемесячном пособии на ребенка гражданам, проживающим на территории Ростовской области» от 22.10.2004 г. № 176-ЗС, Областным законом Ростовской области от 06.03.2024 г. № 91-ЗС «О государственной социальной помощи в Ростовской области», «О государственной социальной помощи на основании социального контракта», Управление социальной защиты населения Администрации Аксайского района информирует, что лицам, ранее судимым, освободившимся из мест лишения свободы, в отношении которых установлен административный надзор, а также формально подпадающих под действие ФЗ-64 от 06.04.2011 г., условно осужденным, можно обратиться с заявлением о предоставлении мер социальной поддержки.

УСЗН ААР проводится работа по оказанию помощи ранее судимым лицам, оказавшимся в трудной жизненной ситуации в оформлении детских пособий, государственной социальной помощи, предлагается оформить социальный контракт на поиск работы.

Меры социальной поддержки граждан носят заявительный характер.

Заявления можно подать в МАУ МФЦ Аксайского района, УСЗН Администрации Аксайского района, либо через личный кабинет пользователей единого портала государственных и муниципальных услуг.

**Ю.Н. Семикова, начальник УСЗН Аксайского района**

# Клещи: мифы и реальность

## КАК ОБЕЗОПАСИТЬ СЕБЯ В СЕЗОН АКТИВНОСТИ?

ВАЖНО!

АЛИСА СЕЛЕЗНЕВА

**С наступлением теплых дней жители Ростовской области традиционно сталкиваются с проблемой активности клещей.**

В 2026 году эпидемиологическая ситуация остается под пристальным контролем профильных служб, а специалисты дают четкие рекомендации по профилактике укусов и действиям в случае опасности. Разберемся, какие виды клещей распространены в регионе, где они наиболее активны и как защитить себя и близких.

**Клещи активизируются с марта и остаются опасными до октября, пик их активности приходится на апрель-июнь и август-сентябрь.** / ФОТО сгенерировано ИИ

***Сезон повышенной активности клещей в Ростове-на-Дону традиционно стартует в марте-апреле 2026 года. Именно в это время местный Роспотребнадзор начинает фиксировать первые случаи укусов и публиковать соответствующие данные.***

***Специалисты отмечают, что из-за сильных морозов, ударивших в январе, значительная часть членистоногих могла погибнуть. Это дает надежду на заметное сокращение их популяции в текущем сезоне. Тем не менее эксперты предостерегают от излишней самоуверенности: меры предосторожности по-прежнему необходимы.***

***Пик активности паразитов обычно идет на спад к середине июня или началу июля – во многом из-за знойной летней погоды. Однако это не означает полного исчезновения угрозы: с ослаблением жары клещи вновь становятся агрессивнее. Лишь к концу осени эти кровососущие впадают в спячку.***

***При этом важно помнить: в Ростове-на-Дону сезон клещей фактически не прекращается полностью ни в один из периодов года. В 2026-м стоит проявлять особую бдительность всем, кто часто бывает на природе,– в первую очередь рыболовам и грибникам. Защита от укусов остается актуальной задачей на протяжении большей части года.***

### Какие клещи встречаются в области?

В регионе преобладают два основных вида иксодовых клещей, представляющих опасность для человека и животных:

– Таежный клещ (Ixodes persulcatus). Хотя его основной ареал – лесная зона Сибири и Дальнего Востока, отдельные особи могут встречаться и в северных районах Ростовской области, особенно в местах с высокой влажностью и густой растительностью.

– Лесной клещ (Ixodes ricinus). Наиболее распространенный вид в области. Обитает в лесостепных зонах, парках, на опушках лесов и в зарослях кустарников.

Слухи о «мутантных» клещах, якобы появившихся в последние годы, не имеют научного подтверждения. Под «мутантами» обычно подразумевают особей с нестандартной окраской или размерами, что объясняется естественными вариациями внутри вида, воздействием окружающей среды или особенностями питания. Никаких официально зарегистрированных мутаций, повышающих опасность клещей, в 2026 году не зафикси ровано.

### Где стоит быть особенно осторожным?

Клещи активизируются с марта и остаются опасными до октября, пик их активности приходится на апрель-июнь и август-сентябрь. Наибольший риск встретить клещей – в следующих местах:

– лесопарковые зоны крупных городов (Ростов-на-Дону, Таганрог, Шахты);

– берега рек и озер, особенно заросшие кустарником и высокой травой;

– лесные массивы и опушки в Аксайском, Каменском, Неклиновском районах;

– территории загородных баз отдыха, кемпингов и дачных участков, граничащих с лесом или степью;

– городские парки с густой растительностью, где обитают птицы и мелкие животные – потенциальные переносчики клещей.

### Что делать, если укусил клещ?

Если вы обнаружили на теле присосавшегося клеща, важно действовать быстро и грамотно.

Не пытайтесь удалить клеща самостоятельно, если нет уверенности в правильности действий. Резкие движения могут привести к тому, что головка останется в коже, что повышает риск инфицирования.

Обращайтесь в ближайший травмпункт или поликлинику. Медицинские работники удалят клеща профессионально и направят его на анализ в лабораторию.

Если немедленное обращение к врачу невозможно, используйте специальный инструмент для удаления клещей (выкрутчик) или тонкую нить, чтобы аккуратно извлечь паразита вращательными движениями. После удаления обработайте место укуса антисептиком.

Сохраните клеща в чистой емкости с влажной ваткой – это позволит провести лабораторный анализ на наличие инфекций.

Обратитесь к врачу даже при отсутствии симптомов. Специалист оценит риск заражения и при необходимости назначит профилактическое лечение.

### Куда обращаться

При укусе клеща незамедлительно обратитесь:

– в травмпункт по месту жительства;

– в поликлинику к терапевту или инфекционисту;

– в региональный центр гигиены и эпидемиологии (в Ростове-на-Дону и крупных городах области);

– по телефону горячей линии регионального Роспотребнадзора – специалисты дадут рекомендации и подскажут ближайший пункт оказания помощи.

### Профилактика – лучшая защита

Чтобы снизить риск укуса клеща, соблюдайте простые правила:

– надевайте светлую одежду с длинными рукавами и штанами, заправленными в носки;

– используйте репелленты, одобренные для защиты от клещей;

– избегайте зарослей высокой травы и кустарников в период активности клещей;

– после прогулки на природе тщательно осмотрите себя и своих спутников, включая домашних животных;

– регулярно обрабатывайте питомцев противопаразитарными средствами.

Помните: бдительность и своевременные меры профилактики – залог вашей безопасности. Пусть весна и лето в Ростовской области принесут только радость и яркие впечатления, а встречи с клещами останутся лишь тревожной темой новостей. Берегите себя и будьте здоровы!

Читайте новости первыми
**на сайте www.pobeda-aksay.ru**
и в наших группах соцсетей



# Вакцинируйся! Будь на шаг впереди инфекции

НА ЗАМЕТКУ

**Иммунизация всемирно признана одной из самых успешных и эффективных мер по предотвращению заболеваний, сохранению жизни и здоровья людей.**

Сегодня существуют вакцины, способные защитить более чем от 20-ти опасных для жизни болезней. Ежегодно благодаря вакцинации в мире удается предотвратить более 2 млн случаев смерти от таких инфекций как дифтерия, столбняк, туберкулез, коклюш, грипп, корь и других инфекций. Вакцины формируют устойчивость к ряду инфекционных заболеваний, активируют нашу иммунную систему к выработке специфических антител, делая ее сильнее. Кроме того, вакцины содержат только убитые или ослабленные формы возбудителей той или иной болезни, которые не могут привести к заболеванию и не создают риска связанных с ним осложнений.

Дети особенно подвержены риску заражения опасными заболеваниями и нуждаются в максимальной защите, поэтому важность их иммунизации не вызывает сомнений. В РФ количество инфекционных болезней, от которых ребенок может получить прививку достигло 12, это – туберкулез, полиомиелит, вирусный гепатит В, коклюш, столбняк, дифтерия, корь, эпидемический паротит, краснуха, гемофильная инфекция, пневмококковая инфекция и грипп. Все они включены в Национальный календарь профилактических прививок. Данные инфекционные заболевания приводят к серьезным осложнениям и инвалидизации, могут закончиться смертью заболевшего и при этом либо не имеют специфического лечения, либо лечение их сложное и длительное. Кроме того, взрослые значительно тяжелее переносят «детские» инфекции. Поэтому обязанность взрослых нести свою ответственность не только за здоровье своих детей-внуков, но также за свое собственное здоровье – необходимо своевременно проводить личную вакцинацию и ревакцинацию от ряда заболеваний, включенных в Национальный календарь профилактических прививок, которые являются обязательными и бесплатными. Это крайне важно, так как родители в случае заболевания могут заразить незащищенного ребенка или же, наоборот, ребенок может «принести» инфекцию в дом и заразить «домашних», если они не привиты, особенно в группе риска находятся пожилые люди и беременные женщины.

Особое значение имеет проведение профилактических прививок по эпидемическим показаниям. Данные прививки проводятся лицам, которые в силу своих профессиональных обязанностей рискуют заразиться из-за контакта с источником инфекции, путешественникам, которые могут встретиться с инфекциями во время пребывания в эндемичных регионах или странах, а также при возникновении эпидемических показаний в регионе, в стране, в мире (пандемия). На сегодняшний день календарь прививок по эпидемическим показаниям предусматривает 24 вида прививок.

Право на защиту от болезней, которые можно предупредить – это право каждого человека, в том числе ребенка. Государство гарантирует доступность для граждан профилактических прививок, бесплатное их проведение в организациях государственной и муниципальной систем здравоохранения, обеспечение современного уровня производства вакцин. Все применяемые в Российской Федерации вакцины проходят обязательный контроль качества в установленном порядке.

Несомненно, вакцинопрофилактика – это один из важнейших вкладов медицины в сохранение общественного здоровья! Широкий охват прививками создает коллективный иммунитет, который обеспечивает невосприимчивость к инфекции или легкое течение заболеваний без осложнений. Скажите прививкам ДА! Строго соблюдайте прививочный календарь! Помните, что при отказе от выполнения прививок, вы лишаете своих детей и себя права на защиту от заболеваний, предоставленное нам государством. Будьте на шаг впереди инфекции – вакцинируйтесь!

# Бесценный дар природы – вода!

**Вода – неотъемлемая часть окружающей среды, от которой в значительной мере зависит состояние нашего здоровья и работоспособность.**

Входя в состав человеческого организма, вода участвует практически во всех обменных процессах. Обезвоживание может вызвать такие тяжелые последствия, как потеря веса, уменьшение объема крови, снижение кровяного давления и др. Если без пищи человек может прожить более месяца, то потеря 20 процентов воды приводит к неблагоприятному исходу.

Роль воды велика и многообразна. Вода необходима для поддержания чистоты тела (умывание 5 – 10 литров в сутки, гигиенический душ 120 – 150 литров), стирки белья, приготовления пищи и мытья посуды (5 – 8 литров в сутки на 1 человека), поддержания чистоты жилища и общественных зданий, для поливки улиц и зеленых насаждений.

Расход воды в крупных городах достигает 500 литров и более на 1 человека.

Вода поддерживает водный баланс организма, в отдельных органах и тканях ее количество колеблется от 58 до 67 процентов и зависит от возраста и массы тела. В организме вода выступает не только в роли транспортной жидкости, но и сама является активным участником многих реакций обмена, облегчает скольжение трущихся поверхностей (суставов, связок, мышц). Испарение воды кожей – процесс, благодаря которому сохраняется постоянная температура тела.

Пищеварение – один из важнейших процессов, протекает только в водной среде, при этом вода играет роль растворителя почти всех компонентов пищевых продуктов, после чего пищевые вещества легко всасываются в кровь и поступают во все органы и ткани организма. Даже при дефиците 1 – 1,5 процента воды в организме мы ощущаем сухость во рту, снижение аппетита; при дефиците 4 – 5 процентов снижается потоотделение, повышается температура тела, учащается сердцебиение, неутолима жажда.

С другой стороны, излишнее потребление воды также вредно, так как может нарушить водно-солевое равновесие в организме и увеличить нагрузку на сердце и выделительные органы человека.

Минимальное количество воды, необходимое в течение суток, зависит от климатических условий, возраста, пола, характера и тяжести выполняемой работы. В сутки детям в среднем необходимо 50 – 160 миллилитров воды на 1 килограмм веса, взрослым – 35 – 40.

Для нормализации водно-солевого обмена вода должна иметь температуру плюс 7 – плюс 15°С. Вода с этой температурой хорошо утоляет жажду, вызывает усиление деятельности желудочных желез. При более низкой температуре вода оказывает резкое охлаждающее действие и может способствовать возникновению простудных заболеваний.

Большое гигиеническое значение имеет качество питьевой воды.

Для усиления вкуса воду насыщают углекислотой, добавляют в нее различные сиропы, используют чай, отвары и настои из сухих и свежих фруктов, овощей и так далее.

Чаще необходимо использовать соки, компоты, кисели, морсы и другие отвары из свежих, замороженных или сухих фруктов, содержащих витамины и микроэлементы полезные для организма.

**Помните!** Правильный питьевой режим является важной составной частью здорового образа жизни.

# Туберкулез – когда заподозрить у себя?

ВАЖНО!

**Туберкулез – инфекционная болезнь, которую вызывают микобактерии туберкулеза. По данным Всемирной организации здравоохранения (ВОЗ), туберкулез остается одной из ведущих причин смертности от инфекционных заболеваний в мире.**

Возбудитель обычно поражает легкие (легочный туберкулез), но может поражать и другие органы (внелегочный туберкулез). Иногда туберкулез называют социальной болезнью, поскольку он часто встречается у людей с низким уровнем жизни, испытывающих стресс и лишения в повседневной жизни. Однако заболеть туберкулезом может абсолютно каждый – палочка Коха не различает социального статуса и может поражать лиц всех слоев населения – учителей, медиков, работников банков, аптек, таксистов, руководителей организаций, то есть, людей, испытывающих большие социальные нагрузки и стрессы. Туберкулез – заболевание, которое напрямую зависит от образа жизни, качества питания.

Туберкулез передается воздушно-капельным путем, то есть через капли слюны и мокроты, выделяющиеся при кашле, чихании или разговоре. Однако заражение может произойти и при контакте с предметами, на которых остались бактерии, например, через предметы личной гигиены, посуду или дверные ручки. Также встречается пищевой путь передачи инфекции – через сырое молоко, мясо, яйца от больных туберкулезом животных и птиц. Кроме того, возможно внутриутробное заражение плода от больной туберкулезом матери.

Часто туберкулез протекает бессимптомно. В этом случае выявить болезнь помогает диспансеризация и специальные диагностические тесты.

Однако у некоторых пациентов могут быть клинические проявления заболевания. Заподозрить туберкулез необходимо в том случае, если у вас или ваших близких есть один или несколько из этих симптомов: кашель более двух-трех недель; боль в грудной клетке, связанная с дыханием; кровохарканье; длительное незначительное повышение температуры; потеря веса, не связанная с диетой; слабость, усталость и быстрая утомляемость; повышенная потливость, часто – ночная.

При туберкулезе часты осложнения, среди которых наиболее распространены легочный плеврит, пневмоторакс, туберкулезный лимфаденит, туберкулез верхних дыхательных путей, венозная тромбоэмболия, септический шок и другие.

Ключевое значение в предотвращении заражения и распространения туберкулеза играет профилактика!

Наиболее действенный метод профилактики туберкулеза – вакцинация на 3 – 7 день жизни ребенка (вакциной БЦЖ, БЦЖ-М). Ревакцинация проводится в 6 – 7 лет при отрицательной пробе Манту. Отсутствие вакцинации против туберкулеза повышает риск развития заболевания при первичном инфицировании.

В целях раннего выявления туберкулеза всем детям, получившим прививку БЦЖ, проводится проба Манту ежегодно с 12-месячного возраста до 7 лет включительно. С 8 до 17 лет включительно проводят Диаскинтест.

При невозможности проведения кожных тестов по медицинским показаниям, или при отказе от их проведения, назначают альтернативные диагностические тесты in vitro – IGRA-тесты (Interferon-gamma release assays: QuantiFERON-TB Gold IT, T-SPOT.TB, TB-feron-IGRA). Они проводятся в лабораторных условиях, от обследуемого требуется только сдать кровь из вены. Положительные результаты тестов in vitro указывают на активность туберкулезной инфекции и предполагают назначение КТ органов грудной клетки для исключения локального туберкулеза. Исследования показали, что IGRA-тесты эффективны среди пациентов, относящихся к группам риска по развитию туберкулеза (например, у ВИЧ-инфицированных и беременных). Также эти тесты можно использовать для дифференциальной диагностики поствакцинальной и инфекционной аллергии при положительной пробе Манту.

Основным методом своевременного выявления легочных форм туберкулеза является флюорографическое обследование, которое необходимо проходить с 15-летнего возраста не реже одного раза в два года. Население, относящееся к группам «риска» должно проходить флюорографическое обследование ежегодно.

Неспецифическая профилактика заключается в своевременном обследовании на туберкулез всех членов семьи, обследование контактных лиц в очаге инфекции, а также соблюдение принципов здорового образа жизни – сбалансированное питание, полноценный сон и отдых, физическая активность, отказ от вредных привычек.

Несмотря на современные достижения в области медицины, благодаря, которым туберкулез возможно предотвратить и излечить, он остается одним из опасных заболеваний, требующих раннего диагностирования и лечения.

**Филиал ФБУЗ «Центр гигиены и эпидемиологии в Ростовской области» в г. Ростове-на-Дону**

Читайте новости первыми
**на сайте www.pobeda-aksay.ru**
и в наших группах соцсетей

ЭТО ИНТЕРЕСНО

# Привет из прошлого

## ЯРКАЯ, КРАСОЧНАЯ, ДОБРАЯ – ЭТО ВСЕ ОТКРЫТКА

**Без нее, еще каких-то 30, а уж тем более 40 лет назад, невозможно было представить ни один советский праздник. Накануне праздников, будь то Новый год, 23 февраля, 8 Марта, 1 мая, 9 Мая или день Октябрьской революции, всем родственникам и знакомым отправлялось не менее 15-20 открыток. Почтовые отделения в эти дни были перегружены работой. А еще не забывали дарить открытки в дни профессиональных праздников и в день рождения.**

Почтовые открытки были любимы, востребованы, пользовались народной любовью. Их покупали в почтовых отделениях и у почтальонов, в киосках «Союзпечати». Выбор был огромен, даже на двух – трех вариантах остановиться было трудно. Отправить открытку накануне праздника родным, знакомым, приятелям была традиция и дань уважения, подтверждение внимания и заботы. Сейчас же в век господства мобильных телефонов и электронных средств коммуникаций, открытка утратила свои позиции. Все поздравления и картинки отправляются с помощью смс сообщений. А открытки хранятся в семейных альбомах и коробках. Но роль в поздравительном процессе за открыткой в некоторых случаях сохранится еще на долгие годы. В день Рождения, на Новый год и Рождество многие из нас продолжают вручать вместе с подарком и открытку. По традиции первоклашек, выпускников школ, учителей с их профессиональным праздником поздравляют букетами цветов и поздравительными открытками. Да и открытки стали настоящими произведениями искусства: рисунок тисненый, украшен блестками, паетками, создающими сверкающий эффект и объем.

Первая «корреспондентская карточка», так называлась в давние времена почтовая открытка, была выпущена 1 октября 1869 года в Австро-Венгрии. На карточке печаталась марка достоинством в два крейцера и никакого рисунка на карточке не было. По почте она отправлялась без конверта. Это было новшеством для того времени. Данный вид связи быстро получил широкое распространение. Уже через два года, в 1871 году открытки продавались во многих почтовых ведомствах Англии, Швейцарии, Люксембурга, Бельгии, Дании, Нидерландов. Через год к этим государствам присоединились Швеция, Норвегия и Цейлон. К 1874 году почтовые карточки уже были в ходу во всех странах Европы. Этот год стал «точкой отсчета» истории открытки. В 1874 году почтовая карточка получила официальное признание на Всемирном почтовом конгрессе в Берне, на котором был установлен и единый международный стандарт – 9х14 см. Спустя годы, в 1925 году, к существующему нормативу был добавлен еще один, 10,5х14,8 см. Эти стандарты были применимы в Российской империи, позже и Советском Союзе.

В России первое открытое письмо (или открытка, такое название она получила позже в народе) поступило в продажу 25 марта 1872 года. Эта дата считается днем рождения почтовой открытки. Хотя началом предыстории можно считать «Временное постановление по почтовой части» от 12 июня 1871 года, утвержденное министром внутренних дел Александром Егоровичем Тимашевым. Согласно этому постановлению, наряду с письмами в конвертах, были введены «открытые» письма – бланки с текстом без конвертов и получили хождение. Под руководством А.Е. Тимашева ведомство отвечало за почту и пересылку открытых писем. Возглавлял он это ведомство 10 лет, в период с 1868 по 1878 года.

На первых открытках не было никакого изображения, иллюстраций и они были серо-белого цвета. На лицевой стороне карточки, в центре, одной строкой шла надпись крупным шрифтом «ОТКРЫТОЕ ПИСЬМО», в одном верхнем углу бланка помещалось изображение герба Российской империи – двуглавого орла. В противоположном углу наклеивались почтовые марки. В обязательном порядке на каждом бланке, внизу печатались две строки – «На этой стороне кроме адреса не дозволяется ничего другого писать» и «Почтовое Управление за содержание письма не отвечает». Эта фраза предупреждала, что почтовое ведомство не несет ответственности за содержание открытого письма и снимает с себя претензии по поводу конфиденциальности. Под письменное сообщение отводилась обратная сторона открытки. Поначалу многие граждане, боясь любопытных глаз, из-за «неприличной формы пересылки на открытом почтовом листе» с опасением пользовались ими, но постепенно привыкли к нововведениям. С помощью открыток люди обменивались новостями, поздравляли друг друга с праздниками. Интересно, что слово «открытка» в официальных документах Почтового ведомства не использовалось, оно родилось в народной речи и название получила от того, что текст на бланке был доступен для прочтения любому человеку, имеющему к нему доступ, в отличии от писем в конвертах.

Стоимость пересылки такой открытки составляла внутри города и между российскими городами 3 копейки. Для международных отправлений тариф составлял 4 копейки. В мае 1872 года цветовая гамма бланков приобрела три разновидности: коричневого, зеленого и черного. Это облегчило и ускорило работу почтовых служащих по их сортировке. Открытые письма коричневого цвета рассылались внутри города; зеленые – отправляли в другие города. Бланки черного цвета относились к универсальным. Письма такого цвета отправляли как внутри города, так в другие города, в зависимости от оплаты почтовой пересылки. До 1894 года право на издание «открытых писем» исключительно принадлежало Почтовому ведомству, поэтому, в этот период, карточки были строго официальными и были без иллюстраций. С 1894 года начинается время расцвета российской карточки – открытки. Самое главное, начинается массовая печать иллюстрированных открыток в частных, российских типографиях Санкт-Петербурга и Москвы. Самыми известными были «Шерер, Набгольц и Ко», «Кнебель» (Москва); Община Святой Евгении (Красный Крест), «Ришар» и «Голике и Вильборг» (С-Петербург). К концу XIX века во всех крупных губернских городах, и даже уездных, России уже существовали свои частные типографии, названия и логотипы которых можно было увидеть на оборотной стороне открытки, как например: «Изд. А. С. Суворина» или даже – «Собств. изд. книжн. маг...». Далее шло имя владельца. Много почтовых карточек для огромного российского рынка сбыта открыток печаталось за границей в известных иностранных издательствах, таких как шведские Акционерные общества «Гранберг» и «Эрнст Г. Сванстрем» из Стокгольма, немецкой дрезденской типографии «Штенгель и Ко». Такие открытки были с надписями на русском языке и с русскими сюжетами.

В 1909 году согласно новому «Постановлению по почтовой части» произошли изменения в оформлении открыток. В частности, надпись на бланках открыток: «Открытое письмо» сменилось надписью: «Почтовая карточка». Поскольку Российская империя была одной из стран-учредителей Всеобщего Почтового союза, то словосочетание «Почтовая карточка» печаталось на польском, испанском, немецком, французском, английском языках. Карточка приобрела современный вид. Основной целью ее стало просвещение населения. В больших количествах открытки стали печатать с видами российских городов, парков, памятников. Большой выбор открыток был с репродукциями картин известных русских художников Шишкина, Саврасов, Поленова, Куинджи, Серова, Репина, Маковского, Айвазовского и многих других. Простой народ на открытках увидел изображение портретов царствующих особ и их членов семьи, лица известных людей России, лесные опушки, животных и птиц, заснеженные вершины гор Кавказа, завораживающие морские пейзажи. Такие открытки стали предметом коллекционирования. Многие их использовали, как элемент убранства своего жилища. Востребованы открытки были с рождественскими и пасхальными сюжетами, любимыми праздниками русского православного человека.

Много изменений произошло за это время с почтовой карточкой. Вместо двуглавого орла они стали маркироваться почтовыми марками с пролетарской символикой: пятиконечной звездой, серпом и молотом, зданием Кремля и Спасской башни. Открытки проходили обязательную идеологическую и художественную цензуру. На бланках советских открыток можно увидеть огромное количество строгих и торжественных сюжетов, посвященных государственным праздникам: дню Советской армии и Октябрьской революции художника В. Говоркова; нежные и изящные, посвященные женскому Дню 8 Марта И. Дергилева и А. Исакова. И, конечно, Новой год, самый любимый и домашний праздник всех советских людей. Миллионные тиражи издавались открыток на сюжеты В. Зарубина, которого называли «королем новогодней сказки», а также таких известных художников, как, В. Четвериков, И. Дергилева, Л. Маниловой. Новогодние открытки в Советском Союзе были самые востребованные. Невозможно перечислить все композиции, или выделить какие-то особенно. Но на них можно было увидеть кремлевские башни с курантами, заснеженную елочку, украшенную шарами и мишурой. В 1970-80-х годах на новогодних открытках появились забавные звери (медвежата, белки, ежики) с подарками или катающиеся на лыжах, играющие на гармошке или балалайке. Но главные персонажи – Дед Мороз и Снегурочка. В тот период часто изображались в стиле лаковой миниатюры Палеха, очень модного в то время.

Послать открытку с добрыми пожеланиями, приуроченными к какому-либо событию, со временем превратилось в обязательный ритуал. Назначение ее не изменилось на протяжении времени ее существования – оказание внимания близким людям. Поэтому и храним мы открытки в альбомах или на книжной полке как память, связь с любимыми и родными людьми, добрыми приятелями. Вот такова история нашей открытки, казалось бы, обычного предмета из прошлого, которая дает достоверное представление, какой была наша страна 100 с лишним лет назад. Можно сказать, что, как и наше государство, открытка проживала все исторические события. Расцвет страны, две Мировые войны и две революции. Вновь расцвет государства, но теперь другой формации – Советской власти. Все исторические события были запечатлены на ней, как и первый полет в космос нашего советского человека.

Наши старые и добрые открытки стали менее актуальны в нашей повседневной жизни, но не исчезли. Для современных людей, интересующихся прошлым своей страны, открытки, особенно дореволюционные, несут в себе прежде всего информационный потенциал. На них можно увидеть виды городов и местностей, архитектурные сооружения и культовые памятники, памятные места, которые к сожалению не сохранились до наших времен. Почтовые карточки остаются одним из немногих источников, на которых можно все это увидеть.

Уникальные открытки располагаются на экспозициях и выставках в Старочеркасском историко-архитектурном музее-заповеднике. Музей по прежнему остается тем местом, где человек встречается не только с прекрасными произведениями искусства, но прежде всего с историей. С раннего детства именно в музее мы формируем свое мнение об истории человечества, расширяя свой кругозор.

Музей является машиной времени и пространства. Эта машина позволяет перенести нас не только через годы, но и века, тысячелетия назад в прошлое. Поэтому в музее каждый посетитель найдет что-то новое и интересное для себя. Обратит внимание на уникальные предметы и не важно, современный это музейный экспонат или древний артефакт, но он отражает историю нашей малой Родины, общую историю нашей страны.

Выставки, создаваемые сотрудниками Старочеркасского музея-заповедника, обязательно вызовут у наших посетителей добрые и положительные эмоции, как когда-то в прошлом долгожданные почтовые открытки.

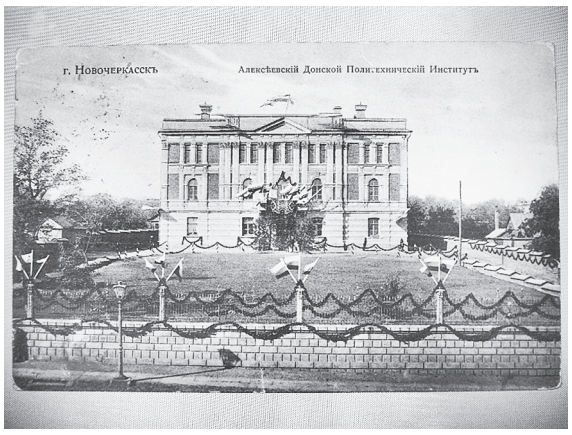


**Открытка почтовая из серии «Виды городов России» – «Новочеркасск. Алексеевский Донской Политехнический институт». Россия, нач. XX вв.**

**Открытка почтовая поздравительная из серии «С Новым годом!». СССР, 1980 г.**

**Открытка почтовая поздравительная «С 23 февраля! Слава Вооруженным Силам СССР». СССР, 1980-е гг.**

**Открытки почтовые поздравительные из серии «8 Марта!». СССР, 1970-80-е гг.**

/ ФОТО из фондов Старочеркасского музея-заповедника

**Г.В. Соловейкина, старший научный сотрудник ГБУК РО «Старочеркасский музей-заповедник»**

## *Гороскоп на неделю с 13 по 19 апреля*

**Овен** **(21.03 – 20.04)** Вся неделя благоприятна для общения с детьми. Хороший перид для того, чтобы заняться их образованием, провести с ними больше времени.

**Телец** **(21.04 – 21.05)** Планеты сейчас дают Тельцам большие творческие возможности и способность так рассчитать свой рабочий день, что времени хватит и работу доделать, и повеселиться на корпоративных вечерах.

**Близнецы** **(22.05 – 21.06)** Планеты дают сейчас многим Близнецам недюжинную энергию и организованность. Хотя сейчас самое время отдыхать, но ведь и отдыхать можно активно.

**Рак** **(22.06 – 23.07)** Во вторник нельзя поддаваться неожиданным эмоциям и совершать необдуманные действия, надеясь на авось. В пятницу может накатить плохое настроение, связанное с растратами, но скоро пройдет.

**Лев** **(24.07 – 23.08)** Не бойтесь сейчас проявлять свои инициативы. Сейчас хорошо заняться завершением недоделанного. Проводите больше времени с детьми.

**Дева** **(24.08 – 23.09)** Девы дисциплинированы как никогда. Сейчас эффективнее всего пойдет умственный, интеллектуальный труд. Сейчас стоит продолжать заключать сделки, а не откладывать их на будущее.

**Весы** **(24.09 – 23.10)** Весы сейчас в хорошем творческом настрое. Этим специалистам стоит заниматься на этой неделе общими проблемами.

**Скорпион** **(24.10 – 22.11)** Скорпионам на этой неделе стоит быть осторожнее в словах и действиях, особенно во вторник. Эмоциональный фон ожидается в данный период повышенный.

**Стрелец** **(23.11 – 21.12)** Стрелец уже немного подустал от энергии жизни, бьющей ключом. Но потерпите еще немного. Все усилия, сделанные вами, вознаградятся сторицей. Продолжайте упрочивать свое рабочее положение.

**Козерог** **(22.12 – 20.01)** Козерогам планеты дают огромную энергию и возможность подзаработать. Особенно творчеством. Так что, если у вас есть желание, проявляйте себя.

**Водолей** **(21.01 – 19.02)** Многие Водолеи в эти дни могут почувствовать, что выполненные действия заводят их в тупик, инициативы не подхватываются. Спокойно! Это временно и скоро пройдет.

**Рыбы** **(20.02 – 20.03)** Рыбам стоит сосредоточиться на своих целях и обдумывании рабочих планов. Сейчас также время активных действий и поводов для них будет достаточно.

**Астродом**

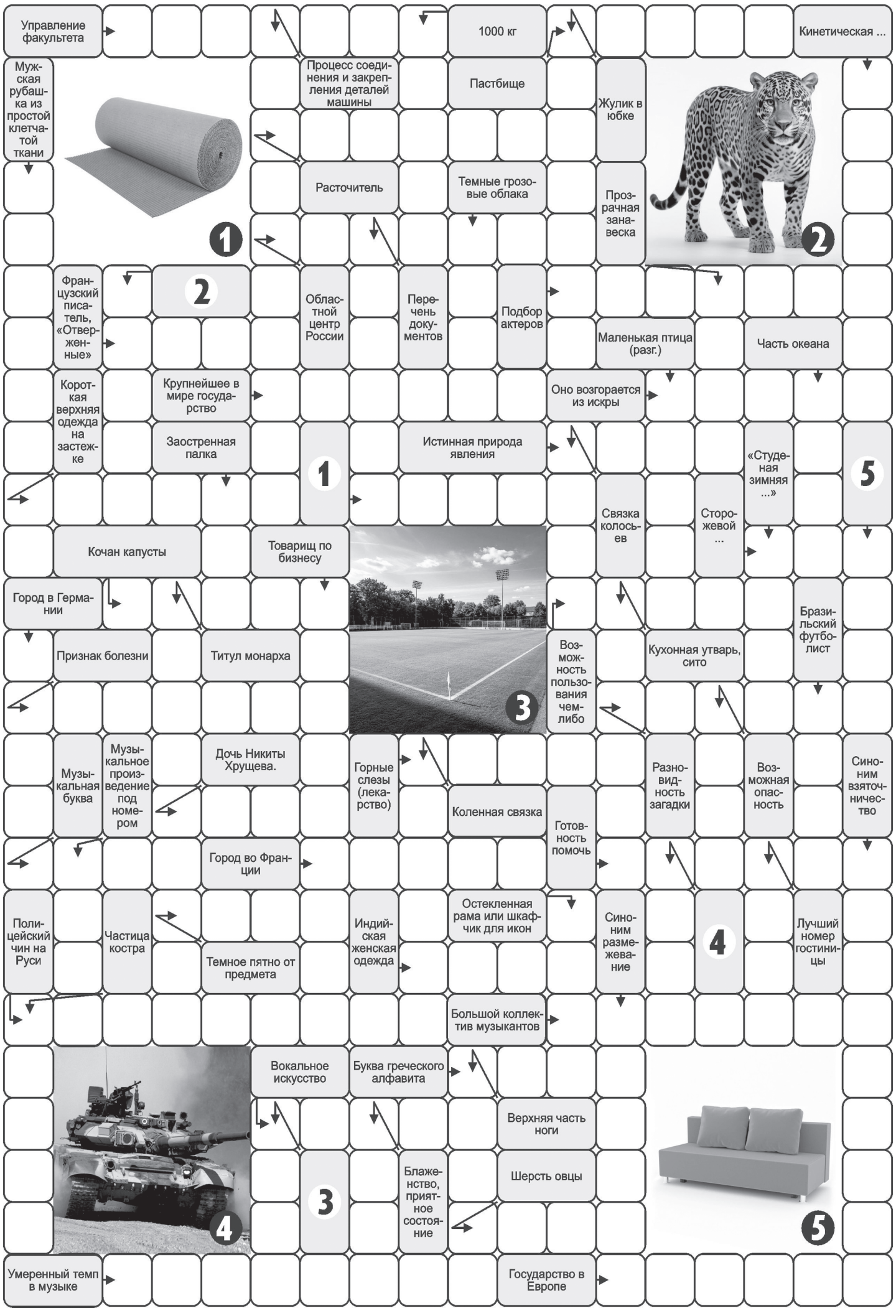


**ОТВЕТЫ на фотосканворд, опубликованный в № 13 от 03.04.2026 г. ПО ГОРИЗОНТАЛИ:** ВАЛЕНОК. КАМЕЯ. ЕДИНИЦА. НАРЦИС. ОЧЕРЕДЬ. СЛИВ. НИЗИНА. КСИВА. КИЛА. ЗАПУСК. КАБУЛ. ПАН. РУКАВ. ПАСХА. БИОПОЛЕ. АЙКИДО. ВЫВИХ. НОТЫ. КУРС. ШАКАЛ. САПСАН. КЛОН. УДОИ. АРТИСТИЗМ. РИЕЛТЕР. КЛАН. ЛЕНТА. ПИНК. КОМИЛЬФО. СОБОЛЬ.

**ПО ВЕРТИКАЛИ:** ГУМАНИЗМ. ОБРОК. АЛЖИР. УЗОР. ОСТАП. УСПЕНСКИЙ. СУК. ЕЖЕДНЕВНИК. ЛЮДИ. ВСЕВЫШНИЙ. РЮКЗАК. НОЧЬ. КОНЕЦ. ВАКУУМ. ИВАН. КАШПО. КЛАКСОН. КЛИП. ЛИРА. АРАХИС. ИНДЕКС. КЛААС. АПТЕ. РОСА. КРУП. ПАНИ. СЛЕТ. ВАТА. ДАМА. ШПУЛЬКА. НЕРО. НЕПРИЯЗНЬ.

### ПОГОДА с 13 по 19 апреля

| Аксай | 13 апреля | 14 апреля | 15 апреля | 16 апреля | 17 апреля | 18 апреля | 19 апреля |
|---|---|---|---|---|---|---|---|
| ОСАДКИ | | | | | | | |
| ТЕМПЕРАТУРА | +13 .. +7 | +13 .. +8 | +14 .. +7 | +17 .. +9 | +18 .. +10 | +18 .. +12 | +19 .. +11 |
| НАПРАВЛЕНИЕ | С | СЗ | В | В | В | ЮЗ | З |
| СКОРОСТЬ | 8 | 6 | 6 | 8 | 7 | 7 | 7 |

### НЕБЛАГОПРИЯТНЫЕ ДНИ

**14 апреля – с 10-00 до 16-00 часов**
**18 апреля – с 08-00 до 14-00 часов**

**БЕРЕГИТЕ СВОЕ ЗДОРОВЬЕ!**

Издается с 1937 года
**ПОБЕДА**
Главный редактор Н.А. Лукина
www.pobeda-aksay.ru

**УЧРЕДИТЕЛИ:**
Правительство Ростовской области,
Администрация Аксайского района Ростовской области, ООО «Редакция газеты «ПОБЕДА»
ГАЗЕТА ВЫХОДИТ ПО ПЯТНИЦАМ

**АДРЕС РЕДАКЦИИ И ИЗДАТЕЛЯ:**
ООО «Редакция газеты «ПОБЕДА», 346720, г. Аксай, ул. Дружбы, 17. **Телефоны:** приемная (факс) – (863-50) 5-08-50, рекламный отдел – 5-58-76, 5-21-66, отделы – 5-53-65, бухгалтерия – 5-74-85
**E-mail:** pobeda_aksay@mail.ru, pobeda_reklama@mail.ru

Газета зарегистрирована Управлением Федеральной службы по надзору в сфере связи, информационных технологий и массовых коммуникаций по Ростовской области. Регистрационный номер: ПИ № ТУ 61-01372 от 3 марта 2020 г.
Индекс П1070. **Цена свободная. ТИРАЖ** 4 863 экз.
Юридическую ответственность за содержание рекламных текстов несет рекламодатель

**ОТПЕЧАТАНО** в типографии ООО «Сулинполиграфсервис». Адрес: 346350, г. Красный Сулин, ул. Ленина, 9 **ЗАКАЗ** №_____

**Выпуск № 14 (12238)** Дата выхода в свет: 10.04.2026 г. 16+

Читайте новости первыми
**на сайте www.pobeda-aksay.ru**
и в наших группах соцсетей

Дорогие и любимые
наши папа и мама,
дедушка и бабушка!

**Мыщенко**
**Александр Иванович**
**и Алла Рафаиловна!**

Сегодня ваш особенный день –
50-летний юбилей!

*Это прекрасный повод оглянуться назад и увидеть, сколько всего вы достигли, и сколько радости и тепла вы принесли в нашу жизнь.*

*Вы – наша опора и пример для подражания. Благодаря вам, мы научились любить, заботиться и ценить каждый момент жизни. Ваши мудрость, терпение и любовь всегда были для нас источником силы и вдохновения.*

*В этот знаменательный день хотим пожелать вам крепкого здоровья, неиссякаемой энергии и новых радостных моментов. Пусть ваши мечты сбываются, а каждый день приносит только положительные эмоции и приятные сюрпризы.*

*Спасибо вам за все, что вы для нас сделали. Мы вас очень любим и гордимся вами! С юбилеем, дорогие наши!*

Ваши дети и внуки

**ИЗВЕЩЕНИЕ о проведении собрания**
**о согласовании местоположения границы земельного участка**

Кадастровым инженером ООО «ГеоСфера» Кончевой Еленой Анатольевной (почтовый адрес: 346720 Ростовская область, г. Аксай, пр. Ленина, 22, кв. 59; эл. почта geosfera61@mail.ru; телефон: 8-928-76-555-95; 0266(006) от 22.06.2012 г. (реестровый номер аттестата 789); СНИЛС 029-761-948 97; квалификационный аттестат 61-10-50) выполняются кадастровые работы в отношении земельного участка **с кадастровым номером 61:02:0504601:5181,** расположенного по адресу: Ростовская область, Аксайский р-н, с /т «Природа», садовый участок № IV-22-3679; **номер кадастрового квартала 61:02:0504601:**

**Заказчиком** кадастровых работ является **Шевченко Валентина Аркадьевна,** зарегистрированная по адресу: г. Ростов-на-Дону, ул. Ленина, 42 а, кв. 25; телефон: 8-928-76-555-95.

**Собрание** по поводу согласования местоположения границы **состоится** по адресу: 346720, Ростовская область, Аксайский район, город Аксай, Садовая улица, 8-б, офис 1 «ж», **13.05.2026 г. в 10-00 часов.**

С проектом межевого плана земельного участка можно ознакомиться по адресу: 346720, Ростовская область, Аксайский р-н, г. Аксай, пр-кт Ленина, зд. 40г стр. 3 ».

Требования о проведении согласования местоположения границ земельных участков на местности и обоснованные возражения о местоположении границ земельных участков после ознакомления с проектом межевого плана принимаются с 10.04.2026 г. по 13.05.2026 г. по адресу: 346720, Ростовская область, Аксайский район, город Аксай, Садовая улица, 8-б, офис 1 «ж».

При проведении согласования местоположения границ при себе необходимо иметь документ, удостоверяющий личность, а также документы о правах на земельный участок (часть 12 статьи 39, часть 2 статьи 40 Федерального закона от 24 июля 2007 г. № 221-ФЗ «О кадастровой деятельности»).

Смежные земельные участки, в отношении местоположения границ которых проводится согласование:

– Земельный участок, расположенный по адресу: Ростовская область, Аксайский р-н, с/т «Природа», садовый участок № IV-22-3722. Кадастровый номер не идентифицирован.

– Земельный участок, расположенный по адресу: Ростовская область, Аксайский р-н, с/т «Природа», садовый участок № IV-22-3681. Кадастровый номер не идентифицирован.

– Земельный участок, расположенный по адресу: Ростовская область, Аксайский р-н, с /т «Природа», садовый участок № IV-22-3677. Кадастровый номер не идентифицирован.

**Для работы на Дальнем Востоке**
(г. Уссурийск, Приморский край)
требуются **ВОДИТЕЛИ** категории Е
**КАМАЗ с прицепом.** Вахта, 30 дней.
Перелёт, проживание оплачивает работодатель.
Суточные: 30000 р. Заработная плата: 250000 руб. на руки.
**8-914-705-49-48, 8-906-563-65-02**
На правах рекламы

Кадастровым инженером Зуйкиным Александром Сергеевичем, квалификационный номер регистрации в государственном реестре лиц, осуществляющих кадастровую деятельность, № 28630, адрес: 346720, Ростовская область, Аксайский район, г. Аксай, пер. Спортивный, 1, e-mail: 357551829@mail.ru телефон: 8-952-583-30-51 в отношении земельного участка **с кадастровым номером 61:02:0501901:357,** расположенного по адресу: Ростовская область, Аксайский район, сдт «Элита», участок № 75, выполняются кадастровые работы по уточнению границ и площади земельного участка.

**Заказчиком** кадастровых работ являются **администрация Рассветовского сельского поселения Аксайского района Ростовской области,** адрес: Ростовская область, Аксайский район, п. Рассвет, ул. Комсомольская, 50, телефон: +7(863-50) 3-70-79.

**Собрание** заинтересованных лиц по поводу согласования местоположения границы **состоится** по адресу: Ростовская область, Аксайский район, п. Рассвет, ул. Комсомольская, 50, **13 мая 2026 г. в 10-00 часов.**

С проектом межевого плана земельного участка можно ознакомиться по адресу: Ростовская область, г. Аксай, пер. Спортивный, 1, каб. 103.

Возражения по проекту межевого плана и требования о проведении согласования местоположения границ земельных участков на местности принимаются с 10 апреля 2026 г. по 13 мая 2026 г. по адресу: Ростовская область, г. Аксай, пер. Спортивный, 1, каб. 103.

Смежные земельные участки, с правообладателями которых требуется согласовать местоположение границы: земельный участок с кадастровым номером 61:02:0501901:358, расположенного по адресу: Ростовская обл., Аксайский р-н, сдт «Элита», участок № 74, земельный участок с кадастровым номером 61:02:0501901:356, расположенного по адресу: Ростовская обл., Аксайский р-н, Аксайский район, сдт «Элита», участок № 76, и 61:02:0501901:76, расположенного по адресу: Ростовская обл., Аксайский р-н, сдт «Элита», участок № 94, при проведении согласования местоположения границ при себе необходимо иметь документ, удостоверяющий личность, а также документы о правах на земельный участок.

**На территории Рассветовского сельского поселения выявлены бесхозяйные объекты:** сети электроснабжения, расположенные по адресу: Ростовская область, Аксайский район, п. Рассвет, ул. Соловьиная, Ростовская область, Аксайский район, п. Рассвет, ул. Кленовая, Ростовская область, Аксайский район, п. Рассвет, ул. Кристальная, Ростовская область, Аксайский район, п. Рассвет, ул. Береговая, Ростовская область, Аксайский район, п. Рассвет, ул. Рассветная.

Просим лиц, считающих себя собственниками вышеуказанных объектов или имеющих на него права, прибыть в администрацию Рассветовского сельского поселения по адресу: Ростовская область, Аксайский район, п. Рассвет, ул. Комсомольская, 50, с документами, подтверждающими право собственности на данный объект.

В случае не явки лиц, считающих себя собственниками вышеуказанного объекта, в месячный срок с момента настоящей публикации, указанный объект будет поставлен на учет как бесхозяйный объект в Управлении Федеральной службы государственной регистрации, кадастра и картографии по Ростовской области, с последующим признанием на него права муниципальной собственности, в установленном законом порядке.

## Памяти товарища

**Педагогический коллектив Аксайской школы № 2 скорбит** в связи с безвременной кончиной **ШОПИНОЙ Людмилы Ивановны** – уважаемого учителя химии, посвятившей школе более 40 лет.

Людмила Ивановна пришла в школу молодым специалистом и стала наставником для многих поколений учеников. Ее уроки сочетали научную логику с живым интересом к предмету и умелым объяснением сложных процессов. Она вдохновляла ребят участвовать в олимпиадах и исследовательских проектах, делилась опытом с молодыми педагогами и совершенствовала учебные программы.

Профессионализм, доброта и чуткость Людмилы Ивановны снискали уважение коллег и любовь учеников. Ее преданность профессии и мудрость останутся примером для будущих поколений учителей.

Выражаем глубокие соболезнования родным и близким Людмилы Ивановны. Разделяем вашу боль и скорбим вместе с вами.

**Педагогический коллектив Аксайской школы № 2**

## Госуслуги – это удобно

СПРАВКА

**Обращение через Интернет портал gosuslugi.ru – наиболее удобный способ получения государственных услуг в Госавтоинспекции.**

В целях повышения качества оказания государственных услуг населению МРЭО Госавтоинспекции ГУ МВД России по Ростовской области призывает граждан записываться на прием в подразделения через Интернет-портал. Зарегистрировавшись на портале, вы значительно экономите время при обращении в регистрационно-экзаменационные подразделения Госавтоинспекции, выбрав наиболее удобные дату и время посещения. Также после регистрации на портале отслеживать свои штрафы можно в личном кабинете пользователя.

Для удобства записи необходимо учитывать, что в РЭП по адресу: г. Ростов-на-Дону, 50-летие Ростсельмаша, 15, наиболее загруженные дни – воскресенье и четверг.

**С.А. Ступников, старший государственный инспектор БДД отделения № 1 МРЭО Госавтоинспекции ГУ МВД России по Ростовской области**

**КУРОЧКИ-НЕСУШКИ**
**ВЫСОКОЙ ЯЙЦЕНОСКОСТИ**
На правах рекламы.
ОГРНИП № 320619600127223
**8-961-295-84-63**

**СРОЧНЫЙ**
**ВЫКУП**
**НЕДВИЖИМОСТИ**
**ЗВОНИТЕ!**
**8-909-439-11-12**
На правах рекламы

**АСФАЛЬТИРОВАНИЕ**
**ДОРОГ**
**(дворы, подъезды, склады, ангары)**
**Установка бордюров.**
**8-928-901-19-75**
На правах рекламы. ОГРНИП 313619309200038

**УКЛАДКА АСФАЛЬТА**
- ДВОРЫ
- АНГАРЫ
- РАЗЛИЧНЫЕ ТЕРРИТОРИИ
- ЗЕРНОХРАНИЛИЩЕ
- УСТАНОВКА ПОРЕБРИКА

На правах рекламы. ОГРНИП 32161960023471
**ЦЕНА ДОГОВОРНАЯ**
**8-928-121-40-04**

**УТЕРЯННАЯ ЗАЧЕТНАЯ КНИЖКА** об окончании Куб ГТУ на имя **СМИРНОВА Данила Сергеевича, СЧИТАТЬ НЕДЕЙСТВИТЕЛЬНЫМ.**